



Microbanco San Quintin

Proyecto

Mayo 13, 2021



SMB CONTIGO
SOCIEDAD FINANCIERA COMUNITARIA



**Banco de Desarrollo
de América del Norte**

Presentación de la Organización

Parte de un grupo financiero rural

INTEGRA

11
Sociedades
Financieras
Comunitarias

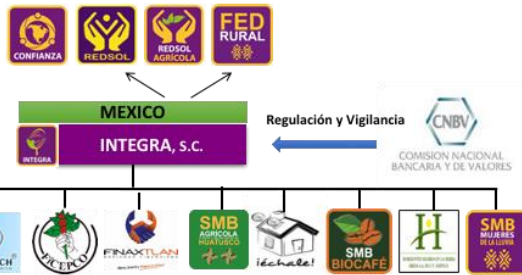

Últimos 10 Años Operación 142 Mil
Créditos
\$2,190 MXP Colocados
Monto Promedio \$15 mil pesos

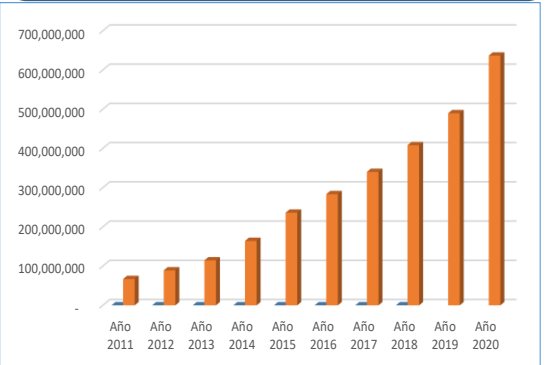

47
Sucursales
13
Estados

Microbancos funcionando en red



UNIDOS SOMOS MÁS FUERTES

RED OAXACA - SMB CONTIGO

CDMX 105	HIDALGO 2,897	OAXACA 3,236	PUEBLA 9,016	BAJA CALIFORNIA
<p>CDMX 102</p> <p>HUASTECA</p> <p>SAN FELIPE ORIZATLÁN</p> <p>HUEJUTLA DE REYES</p> <p>VERACRUZ</p> <p>CHICONTEPEC</p>	<p>CD OAXACA</p> <p>EJUTLA DE CRESPO</p> <p>MIXTECA</p> <p>IXPANTEPEC NIEVES</p> <p>JUXTLAHUACA</p> <p>TONALÁ</p>	<p>CENTRO</p> <p>AHUACATLÁN</p> <p>HUEHUETLA</p> <p>BIENVENIDO</p> <p>NORTE</p> <p>PAHUATLÁN</p> <p>SAN PABLITO</p> <p>NOR- ORIENTAL</p> <p>HUEYAPAN</p> <p>TLATLAUQUITEPEC</p> <p>AYOTOXCO DE GUERRERO</p>	<p>SAN QUINTÍN</p> <p>VICENTE GUERRERO</p> <p>TIJUANA</p>	

FECHA DE DATOS: 30- ABRIL-2021

5 Estados
106 municipios
1,047 localidades
17 Microbancos
13,982 socios

65% rural
81% vive en localidades de alta y muy alta marginación



SMB CONTIGO
SOCIEDAD FINANCIERA COMUNITARIA

Una red de microbancos rurales
Oaxaca, Puebla, Hidalgo, Veracruz, CdMx



Población Atendida



13,982
socios



>70%
vive en
pobreza

Mujeres



70%
Socias



\$ 4,520
ahorro promedio*
*18% menor que los hombres

Indígenas



76%
habita
región
indígena

Lenguas predominantes: Náhuatl, Mixteco, Totonaco y Zapoteco, pero también ÑaÑu,

ACTIVOS
\$105

PASIVOS
\$92

CAPITAL CONTABLE
\$10.8

Créditos



24,011
Créditos
otorgados

\$366 mdp Monto histórico de Crédito otorgado
\$78.3 mdp Total de cartera de crédito
.95% IMOR

Monto Promedio
\$10,000



Negocios

\$ 45,000

Vivienda PSVA



\$ 47,034



Cultivos Agrícolas

- Café, Maíz, Mimbres, Traspajo
- Compra de Ganado
- Pago Jornaleros
- Gastos vinculados al ganado



Datos al 30 de marzo 2021

Proyecto Microbanco San Quintin



Alianza NADBank:

❖ Línea de financiamiento 500 mil US

❖ Plazo máximo 5 años

❖ 180 acciones de viviendas

Inversión inicial + G.A y P. Anual

Costo de inversión inicial \$ 595,037

Gastos de operación y promoción anual \$ 1,871,305

Total \$ 2,466,343

Saldos Crédito y Ahorro para Punto de Equilibrio

No. Socios **355**

Saldo Cartera de crédito \$ **6,533,312**

Saldo de Captación de ahorro \$ **2,260,000**

VIVIENDA SUSTENTABLE



- ✓ Reducir costos
- ✓ Diseño arquitectónico
- ✓ Eco-técnicas y sustentabilidad: agua, saneamiento y energía solar
- ✓ Garantizar seguridad estructural

PORTAFOLIO DE SERVICIOS

PRODUCTOS DE AHORRO



GRUPO DE CONFIANZA
AHORRO CORRIENTE
AHORRO CON PROPÓSITO
DEPÓSITO A PLAZO FIJO



PRODUCTOS DE CRÉDITO PARA NEGOCIO, VIVIENDA Y CONSUMO



CRÉDITO SOLIDARIO
CRÉDITO INDIVIDUAL
CRÉDITO EMERGENCIAS Y AUTOMÁTICO
CRÉDITO GARANTIZADO SIN INVERSIÓN



OTROS SERVICIOS



MICROSEGUROS DE VIDA AGRÍCOLA
REMESAS NACIONALES E INTERNACIONALES
PAGO DE SERVICIOS
RECARGAS DE CELULAR

CUENTA CORRIENTE

Ahorro disponible
Depositar o retirar en cualquier momento

4.5 % de rendimiento

DEPÓSITO A PLAZO FIJO

Ahorro congelado
Se retira todo al final del plazo fijo

5.75% al 9.25% de rendimiento

Bono Migrante

Ahorro en inversión
Se pueden hacer varios depósitos durante el año de inversión

10 % de rendimiento

Una plataforma para la digitalización: medios de pago internacionales



Objetivo Estratégico 1: Implementación del Centro de Datos y

- Bridar servicios tecnológicos a las Instituciones asociadas,
- Arquitecturas SAAS (Software como servicios) e IAAS (Infraestructura como Servicio)
- Sistema de Seguridades físicas, Lógicas y monitoreo.
- Sistemas de energía y comunicaciones Redundantes.
- Sistemas de Tolerancias a Fallos

Objetivo Estratégico 2: Core Bancario ISIS+

- Módulos administrativos
- Módulos Operativos
- Contabilidad Automática
- Plataforma multiempresa



Objetivo Estratégico 3: Integración con Terceros

- SPEI-BANXICO
- Diconsa (MoneySoft)
- Yastas
- Opciones





PROYECTO ESTRATEGICO: Modelo replicable de infraestructura financiera en comunidades de origen

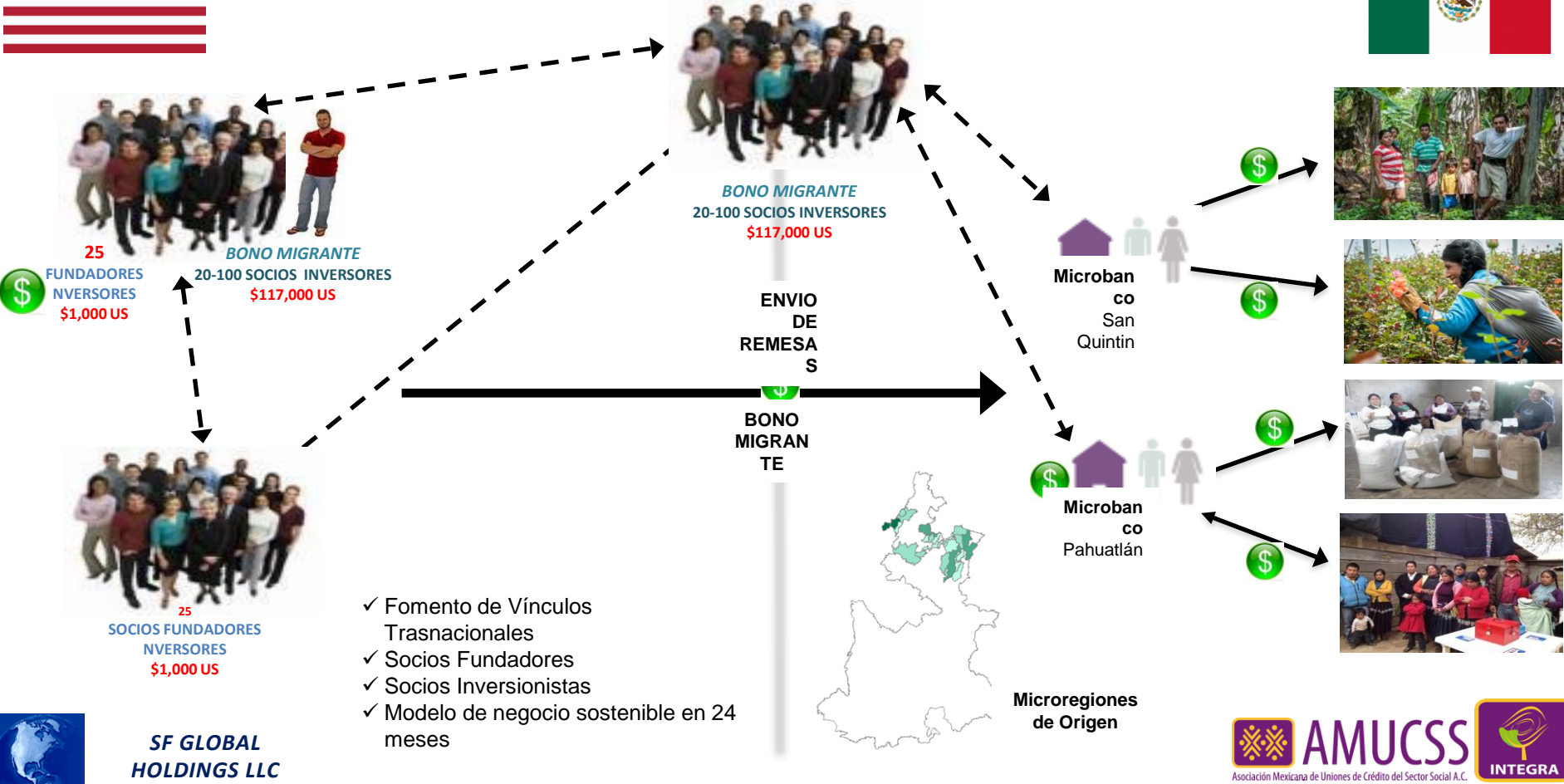

- ✓ Fomento de Vínculos Transnacionales
- ✓ Socios Fundadores
- ✓ Socios Inversionistas
- ✓ Modelo de negocio sostenible en 24 meses

SF GLOBAL HOLDINGS LLC



ECOSISTEMA DÉBITO + MÓVIL

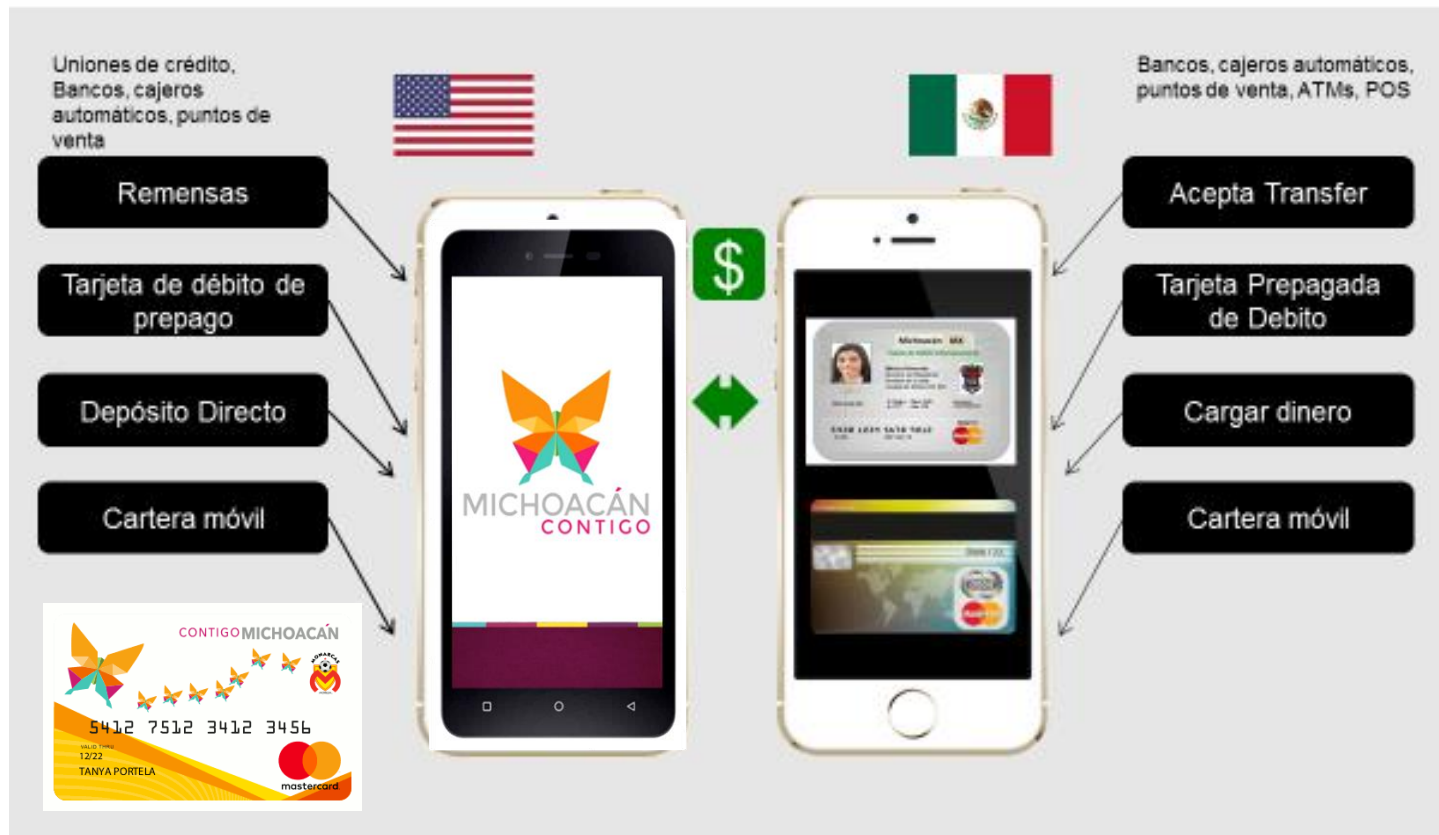

Bono Migrante De Eco-Desarrollo

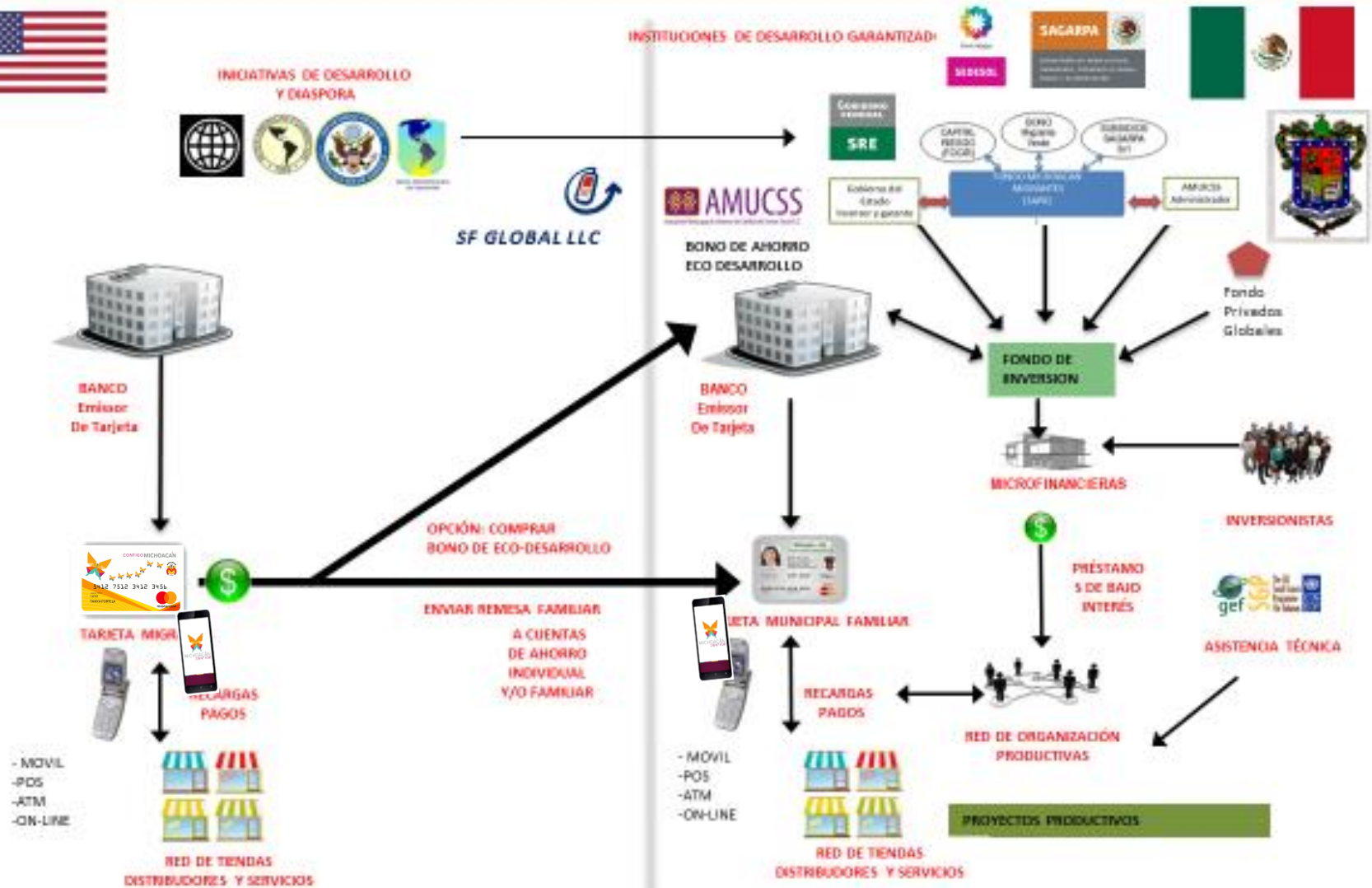



AMUCSS

Asociación Mexicana de Uniones de Crédito del Sector Social A.C.



**Isabel
Cruz
Hernandez**

AMUCSS

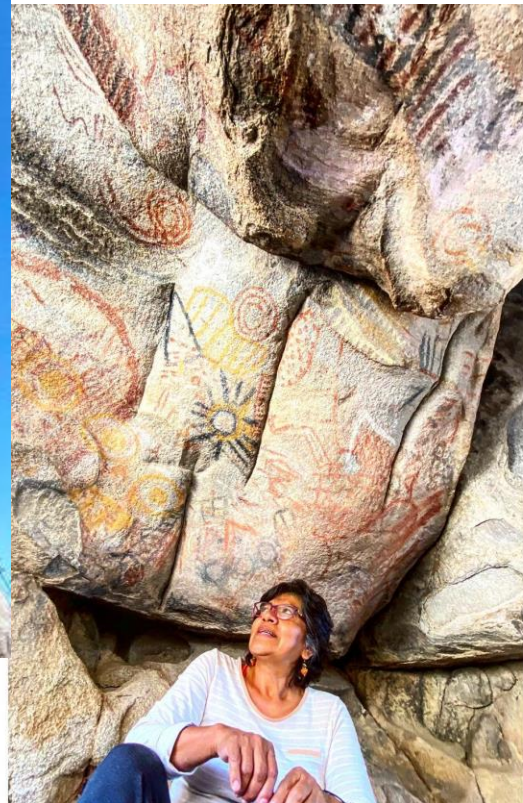

<https://www.youtube.com/watch?v=tp3Dw4TA5tA>



The United States-Meso-America Transnational Corridors Interactive GIS

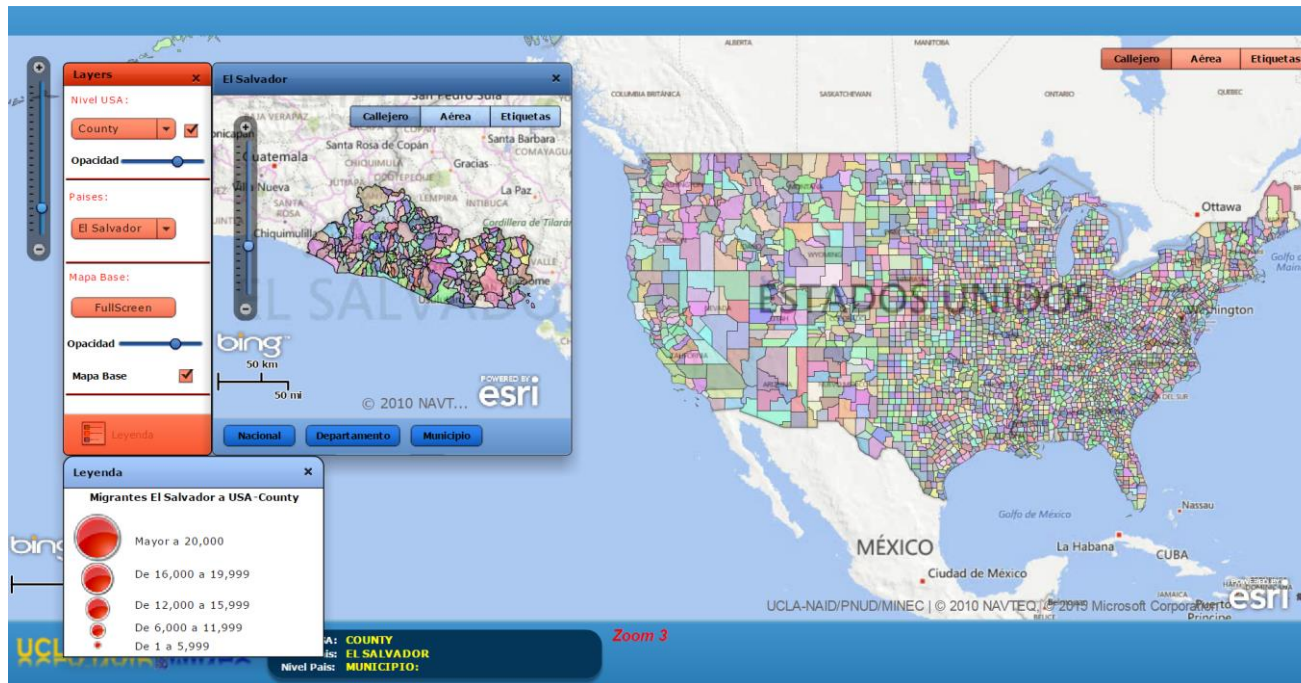

Ministerio de Economía



North American Integration
and Development Center
University of California, Los Angeles



Ministerio de Economía



North American Integration and Development Center

University of California, Los Angeles

Top 10 Counties And Top 5 States For Immigrants From San Quintín, Baja California

County	Number of immigrants
Los Angeles County	934
San Diego County	592
Riverside County	364
San Bernardino County	310
Ventura County	163
Imperial County	160
Fresno County	130
Kern County	125
Maricopa County	124
Orange County	114
Other counties	1,853
Total	4,869

State	Number of immigrants
California	3,745
Arizona	261
Texas	148
Washington	138
Oregon	113
Other states	462
Total	4,869

Source: estimates based on UCLA NAID Center immigrant corridors database

From the Start



1865
In the late 1860's, the first commercial strawberries are grown and sold in the Pajara Valley, California by James Waters.



LATE 1890'S AND EARLY 1900'S
Berries farmed in the Pajara Valley, delivered to freight trains.



1904
Joseph "Ed" Reiter



1904
Friends and brothers-in-law, Joseph "Ed" Reiter and Richard "Dick" Driscoll begin production of their delicious "Sweet Briar" strawberries in the Pajara Valley. These berries became known as the Banner variety.



1934
Joseph "Ed" Reiter and his son Joe Reiter, along with Earl Goldsmith, begin producing raspberries on a small Santa Clara Valley farm in California. Pictured: Earl Goldsmith, Joe Reiter.



1940's
Ned and Donald Driscoll, Kenneth Sheehy, T.B. Porter, M.W. Johnson, and Joe Reiter founded The Strawberry Institute. The group dedicates itself to researching and breeding superior varieties of strawberries. The first Driscoll's independent growers, brothers Robert and Terry Sheehy, begin growing in Santa Maria, California. Pictured: Brothers Robert and Terry Sheehy, Ned Driscoll.



1950
Driscoll Strawberry Associates, Inc. is founded selling premium, fresh, California strawberries. In 1958, the first patented strawberry variety, "ZSA", extends the season and allows the fruit to be shipped long distances. This variety establishes Driscoll's as the fresh berry leader.

Packaging History



BERRY LOVERS UNITE | Join our community for fresh recipes, helpful tips, and exclusive offers.

Enter your email

WORLD & NATION

A year after a violent and costly strike, Baja farm laborers see uneven gains



1/9

BOYCOTT DRISCOLL'S

IN SOLIDARITY WITH SAN QUINTIN FARMWORKERS

Continúan jornaleros sufriendo abusos



Acuerdos incumplidos

- 1) El incremento al pago por caja de fresas y por jarra de moras.
- 2) La eliminación del salario integral que firmaron los sindicatos priistas CTM y CROM con los empresarios.
- 3) Alto al acoso sexual contra las jornaleras por los mayordomos de los ranchos.
- 4) Pago irrestricto de las prestaciones enlistadas en la Ley Federal del Trabajo, como la afiliación obligatoria y completa al Instituto Mexicano del Seguro Social (IMSS), que se cumplió para menos del 30% de las y los trabajadores.

Asimismo, que bajo ninguna circunstancia habría retención ni condicionamiento de los salarios de los trabajadores, quienes recibirían sus pagos de manera total y puntual en el lugar de trabajo, y se transparentarían los diferentes conceptos que integran su pago.

JAVIER CRUZ AGUIRRE

A poco más de seis años de que miles de jornaleros del Valle de San Quintín fueron reprimidos por policías del gobierno de Baja California, tras protestar por sus condiciones laborales y de vida, éstas no han cambiado: el rezago y los abusos continúan.

Uno de los principales voceros de la Alianza de Organizaciones Nacional, Estatal y Municipal por la Justicia Social, Fidel Sánchez Gabriel, denunció que se siguen violando impunemente los derechos humanos de al menos dos millones de trabajadores

la Secretaría del Trabajo y Previsión Social para que aumente la supervisión y sanción de los patrones o empresas del Valle de San Quintín que incumplan con sus obligaciones laborales.

La indemnización de 200 víctimas de detenciones y represión por el movimiento jornalero, nunca se dio, aún cuando involucraba a mujeres y niños.

rica de 2015, denunció Fidel Sánchez.

“Aún estamos en espera de que el Congreso de la Unión legisle acerca de una petición que hace dos años hicimos a través del senador Gerardo Novelo, para que se reduzca la jornada de trabajo, de 8 a 6 horas, para nuestras compañeras jornaleras.”

Es más, las 14 peticiones que al inicio del paro general

Jornaleros agrícolas bloquean la Transpeninsular durante la gran movilización de marzo del 2015.

Foto: Edgar Lima

nía, Oaxaca, Guerrero, Guanajuato, Sonora, San Luis Potosí y Veracruz, prefieren acogerse al programa de contratación segura puesto en marcha en 2017 en EU, que permite a miles de campesinos mexicanos trabajar legalmente hasta por seis meses, en los campos de cultivo de al menos 14 estados del país vecino, entre ellos: California, Washington, Oregon y Florida.

“Estos compañeros y compañeras ganan hasta cinco o seis veces más que en Baja California, pero las condiciones de vida no son tan buenas como las pintan.”, comentó el emblemático lí-

derado del IMSS en el valle de San Quintín.

De igual forma destacó que la situación laboral y de salud de las trabajadoras sigue siendo “muy frágil”, y que a seis años del movimiento “la presencia de abusos sexuales en los campos agrícolas aún es constante”.

La activista mixteca, hoy candidata a diputada por el distrito 17 de la coalición Va por Baja California, manifestó que la construcción de la infraestructura médica es tan indispensable para los más de 80 mil residentes del Valle de San Quintín, que es mejor plantear al gobierno estatal que invierta

San Quintin

Baja California, Mexico



San Quintin Baja California, Mexico

La Tierra de Oportunidades: Internal Migration

- ~80% of population is Indigenous
- People from all over Mexico, especially those in Oaxaca, travel to San Quintin to work for agricultural companies as Jornalero/as, such as Driscoll's, to receive Certification for a H-2A visa (Temporary Agricultural Workers)

Problems

1. Little to No Access to Drinkable Water
2. Exploitation of Workers
3. Electricity
4. No Drain

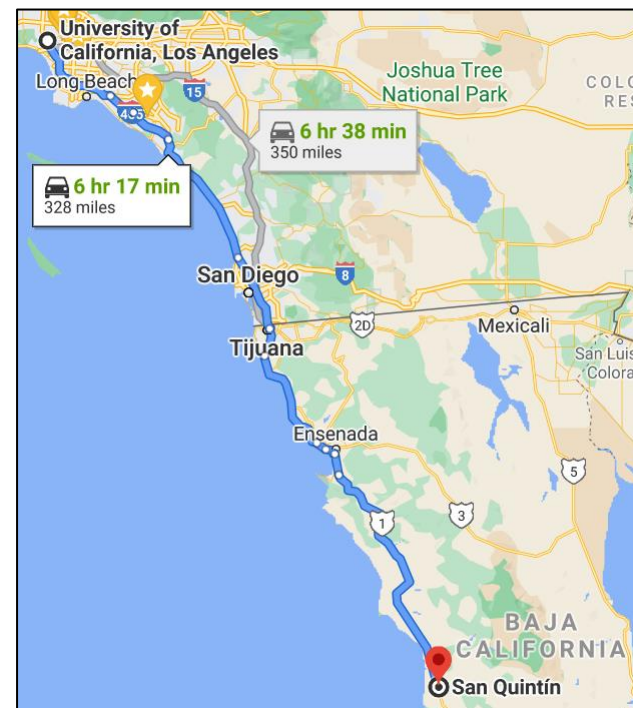

Jornalero/as

- Men and Women in Mexico that work in agricultural fields
- 10+ hour shifts
- 300 pesos daily or \$15 USD
- Dresscode: Hats, thick pants, sweaters, gloves, scarfs

2015 Protest

- Demands: better working conditions, better pay for sixteen hour shifts, respect, stop sexual harassment in the workplace

Present: May 2021

- Raise wages for every box of berries
- Elimination of salary established by companies
- End sexual harassment of jornaleras by managers of field
- Unrestricted payment of benefits listed in federal labor laws





- Founded 1860 in Watsonville by R.F. “Dick” Driscoll
- World’s largest berry distributor

Locations for Growing Regions & Loading Points

- California: Oxnard, Santa Maria, Watsonville, Salinas
- Florida: Dover
- Texas: Laredo, McAllen
- Arizona: Yuma
- Georgia: Lake Park
- Washington: Grandview, Burlington
- Mexico: Baja California
- North Carolina: Rocky Point
- New Jersey: Hammonton

Campos



Fermin Salazar

- Indigenous
- Language Barrier: Mixteco -- Spanish
- Worked since the age of 10
- Professor
- Municipal of 52 colonies
- Started a Labor movement in 8 months



Asociacion Mexicana de Uniones de Credito del Sector Social A.C. (AMUCSS)

- Non-profit organization
- Established in 1992
- Supports a dozen credit unions specializing in rural finance
- Mission: help improve financial services in rural areas by creating, strengthening and reserving local financial institutions and services through strong rooting in communities.



Colonia Las Flores

- 70-80% of population Indigenous
- Cause Migration: People leave their home country as a mode of survival. There is an ongoing cycle of migration to the U.S. because residents cannot make ends meet.
- Crime rates such as robberies have increased

