

La luz oculta en el santuario II

GEOFFREY HODSON

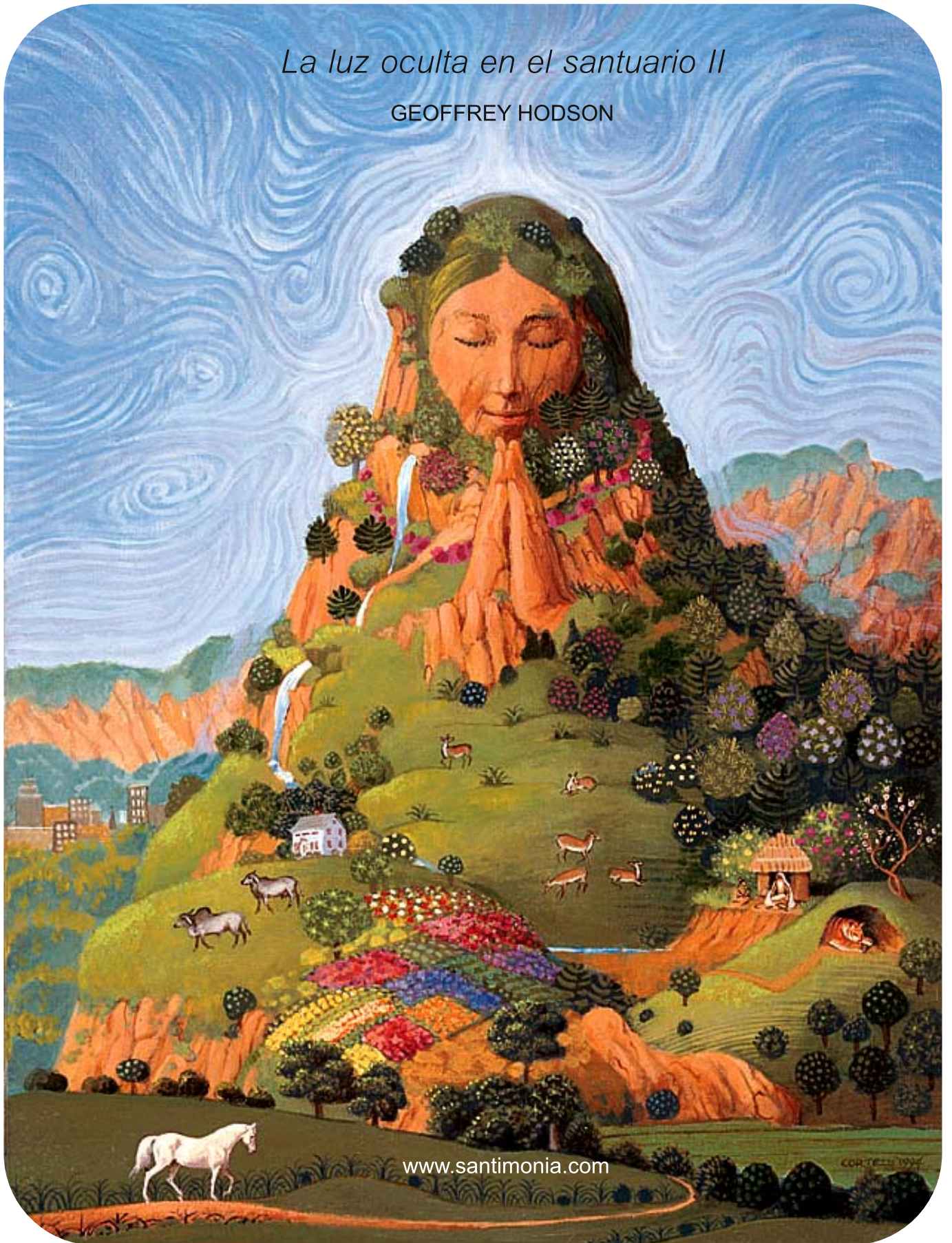

www.santimonia.com

COPIED BY 1997

La Luz Oculta del Santuario El Diario Oculto de Geoffrey Hodson

*Traducción
Salim Alfredo Wehbe*

CUADERNO N° 2

16 de septiembre 1959

Vietnam

LA MADRE DEL MUNDO

Yo recuerdo una atmósfera y área de los planos **arupa** la que contiene nada más que el Principio Femenino y la esencia espiritual de aquello que constituye lo femenino en la Naturaleza y la feminidad en el reino humano. Ninguna espiritualidad masculina o fuerza, influencia, o aura, por decirlo así, fue incluido en este mundo del ser, el que podría ser descrito como todo femenino.

En tanto **arupa**, se extiende en el tercer subplano por debajo del plano mental.

La imagen mental, la cual es simbólica, es de un trono, pabellón o pedestal circular de madera, como las bases del loto sobre la cual las estatuas del Señor Buddha están ubicadas. Esto representaría parte del mental inferior, una extensión del mundo del Principio Femenino.

Sobre esto, simbólicamente, una gloriosa figura está ubicada, que es la Madre del Mundo Ella misma. Ella es casi sin forma, pero existe una figura femenina central distinta, abajo de la cual, desde la cabeza a los pies y en la plataforma ha de ser vista una varilla blanca de poder **Atmico**.

El **chakram** del corazón es de notable visión como una flor de loto plenamente abierta a través de la cual, fuerzas, poderes espirituales, están continuamente fluyendo hacia afuera. Los **chakras** de la cabeza y garganta, además, están admirablemente brillantes y hermosos. La forma tiene una distintiva apariencia oriental y es, yo creo, Kwan Yin misma.

El aura contiene una gran cantidad de amarillo-dorado, la que interpenetra y se extiende más allá de la forma femenina de gran belleza y gracia espiritual. Ella está magnetizada. Su Conciencia se extiende libremente arriba del nivel **Atmico**, aunque, para los propósitos de Su Oficio, Ella funciona principalmente en el nivel Causal en nombre de los Egos humanos, y a través de ellos en los mundos humanos **rupa**. Todo esto está simbolizado por la figura de Kwan Yin sobre el pedestal, y los devotos pueden obtener vislumbres de Ella en aquel parecer.

Hay en Su aura y naturaleza un área que está plena de risueño juego de criatura feliz. En otra parte hay aflicción por la mujer. En otra el concepto abstracto de la emergencia de la juventud femenina en la adolescencia. Su aura central es total de oro puro. Alrededor de esto hay una esfera delicadísima de un rosa clavel, más allá de eso hojas verdes, más allá la gloriosa Madona azul. Estos mezclados recíprocamente en un rielante emerger de colores, el aura externa siendo iridiscente como la madre perla y el ópalo. Esto, probablemente es, porque el ópalo es Su piedra, desde que Ella de algún modo semeja una joya opalescente de glorioso vivir con la benigna radiante forma dentro. La Madona azul La circunda como un cielo rodea al sol.

En la consciencia Causal, grandes grupos de ideas pueden ser discernidas y expresadas instantáneamente ó en un muy breve espacio de tiempo. Esto llega a mi cerebro -a través- como un penetrante mirar en los gloriosos ojos de la Madre del Mundo, un fulgor en el cual completa comprensión es transmitida.

El pedestal es como un viviente, amplio loto abierto, desde un punto de vista, y en algún modo el loto es Su símbolo, conteniendo en su naturaleza esencial astrofísica, también como en su simbolismo, el Tercer y Femenino aspecto de la Deidad en preponderancia.

Esto es sagrado y divino, el área del mundo **arupa** de Kwan Yin, en donde está Su Presencia.

Yo comprendí que Su propia conciencia interna está en perpetuo éxtasis, aún cuando al mismo tiempo participa de los pesares de las mujeres y criaturas del mundo, lo cual Ella busca aliviar a través de sus Egos. Los **Devas** y ayudadores humanos están cerca de Ella, asociándose ellos mismos con Su trabajo y conduciendo Sus deseos.

Parece posible que hay dos Madres del Mundo, una de la cuarta Raza Raíz y una de la Quinta Raza Raíz. La primera asume la individualidad Kwan Yin y la última aquella de la Virgen María, en tanto en el altísimo nivel, las dos son expresiones de un Principio Divino, como gemelas **Avatares** del Aspecto Femenino de la Deidad, en el principal ministerio para el Este y para el Oeste.

7 de Julio 1949

Auckland

EL TRABAJO EN AUCKLAND

El trabajo en Auckland continúa con un flujo de enseñanza sobre el Templo del Rey Salomón, el cual aparentemente no fue solamente mítico, como **La Doctrina Secreta** dice¹.

Yo fui nombrado por Raja (C. Jinarajadasa) vía Miss Hunt oficialmente como Director Nacional de la Orden Teosófica de Servicio en Nueva Zelanda.

Otra avenida así abierta.

17 de julio 1949

Muy admirables enseñanzas están siendo participadas por el Maestro Polidorus Isurenus, especialmente respecto a la Voluntad **Atmica** y la calma mental.

Yo comprendo fuertemente la importancia del conocimiento y enseñanza en **La Doctrina Secreta**.

Debo ser maestro de este muy maravilloso trabajo.

8 de octubre 1952

Auckland

La práctica regular de Yoga antes de recibir la enseñanza del Maestro de Bíblicas interpretaciones, ocasionalmente produce comprensión de la naturaleza del Nirvana.

NIRVANA

¹ Ver **La Doctrina Secreta**, H.P.B.

El **mantra, Aum Mani Padme Hum**, es la fórmula para **Nirvana...**

Los átomos de **Nirvana** son todos gérmenes atómicos de seres con Mónadas en el corazón de ellos, por decirlo así.

Este mar está sólo allí, es algo más siendo una ilusión. No obstante, extrañamente, el observador se conoce a sí mismo como un observador y un **Nirvani**, y que esto es, el resultado de la progresión evolucionaria.

Nirvana no es arrobamiento, lo cual pertenece a **Buddhi**. Más bien es eterno equilibrio, absoluta armonía.

Los planos más bajos estarán forzados a producir para éste poder de unidad equilibrada, y ese es el efecto evolucionario al final del correcto ciclo numerario. En el interior, ellos parecerán oscuros, discordantes, fragmentadas áreas de desintegración atravesados por cárdenos, relámpagos dentados de amarillo, rojo y marrón, con Adeptos puestos como **Nirvanic** faros en el medio ejerciendo una energía la que firmemente allega armonía fuera de discordia e integración fuera de desintegración. El lema de la Orden Masónica: **Ordo ab chaos**, es una manifestación del trabajo del **Nirvani** y la influencia de **Nirvana**, la que en un modo misterioso, está íntimamente asociado con el universo físico.

Los planos **rupa**, empezando con el cuarto subplano debajo del mental, marcan la frontera de armonía divina en nuestra Cadena Planetaria en su esquema. Por debajo de esa, empieza la discordia y el desequilibrio. La ilusión de la separada entidad y la irresponsabilidad de la materia de los planos **rupa** a las equilibrantes fuerzas del **Nirvana** constituye el “diablo” el cual simplemente significa **ahamkara**, y la condición no balanceada de las **gunas** de la materia.

Todos en quienes la estrella **Nirvánica** en el cuerpo causal está despierta y activa, están en el trabajo automáticamente para conducir el caos de los mundos **rupa** en el orden de los mundos **arupa**; una importante misión y admirable Oficio.

Es ésto donde el ceremonial es de gran importancia. Ello genera y establece áreas del orden de conciencia pública, a lo que el hombre llama fraternidad. Un Hierofante operativo, trae el **Nirvana** hacia abajo en los mundos mental y físico, como además, en el Causal y cuerpos bajos del candidato.

Tal es en parte, una referencia puramente intelectual al **Nirvana**. De **Nirvana** a su propio nivel, todo lo que puede decirse es que **Nirvana** ES, el verbo teniendo una inmensa significancia más allá del poder de la mente y otras palabras a comunicar.

El Latín **esse** y el **Sánskrito, asi, sat, y dat** son descriptivos de esencial existencia y llegan a acercarse. Todo esto se resume admirablemente en sonido, sensación y el efecto de cantar en el **Aum Mani**, el cual abre las puertas al Todo en Todo.

Los Dioses, Señores **Táttvicos** y Regentes de Planetas, Esquemas, Sistemas y Signos, están todos presentes en éste germen **Atmico** de todas las cosas, exactamente como los tipos de tejidos y formas de un cuerpo completamente desarrollado están presentes en latencia en el germen fertilizado. Ellos, los Dioses, se ven a sí mismos allí de alguna manera como uno vé su propio reflejo en un espejo. Al principio la reflexión es sin luz pero comprendida. La evolución de las luces aumentan hasta que cada, supuestamente, inteligencia externa se vé a sí misma perfectamente en los Egos de las Mónadas del hombre perfeccionado. **Nirvánicamente**, él es los Dioses y los Dioses son él. Nuestra invocación mental a los Dioses cuando cantamos acelera ese logro. Ellos son Seres y poderes externalmente, al menos en los subplanos más bajos de **Nirvana**, por decirlo así, y sobre todos los planos aún más bajos. Pero encima de eso, ellos y el **Nirvani** son total y completamente UNO.

Octubre 1980

Auckland

SÓLO LA TEOSOFÍA PUEDE SALVAR AL MUNDO

Un Adepto: Nosotros no debemos ser demasiado pesimistas, especialmente con solo empezar. Quizás podría uno comenzar por un listado de los movimientos de fraternidad y acciones, incluyendo, por supuesto, los fundamentos de la Sociedad Teosófica, La Liga de las Naciones, las Naciones Unidas, y los movimientos mundiales de Fraternidad, como los Boy Scouts, Guía de las Niñas, UNESCO, QUIEN y todos unificados, movimientos de compasión, Fondo de Protección a la Niñez, etc.

Luego, quizás, Ud. podría empezar con el incremento del temor inspirante de los opuestos, y quizás Ud. pueda decir, Geoffrey, la política de los movimientos opuestos de democracia y comunismo. (Yo vendré y le ayudaré, ¡pero Ud. no necesita de Mí!)

Al principio entre los movimientos favorables Ud. debe poner: los fundamentos de la Sociedad Teosófica.

Lo que realmente se necesita, si solo pudiera ser elaborado y hecho para trabajar, es un movimiento para prevenir, por la ley si fuese necesario, que los padres golpeen y dañen a sus hijos; y en adición, un Movimiento de Fraternidad del Bienestar Mundial Internacional que se extienda por todos los países del mundo y reduzca el interno y espantoso antagonismo político que tiende a “hacer añicos a las naciones”.

Lo mismo podría ser verdad con la religión y el establecimiento de un “Movimiento de Veneración a Dios” Internacional, en el cual todas las similitudes entre las religiones diferentes podrían ser enfatizadas y todas las diferencias ignoradas hasta desaparecer gradualmente.

Quizás una clase de un llamado a la gente joven del mundo, para la fundación de un movimiento internacional de la juventud, de alguna manera como... sin indeseables atributos, cuando menos. Ni siquiera deporte -también con su pensamiento separatista de competencia y ganancia. Si existe un atributo humano, el cual entre muchos otros necesita estar empeñado es “*el deseo de competir y continuamente a ganar*”. Si las campañas anticrueldad en el mundo podrían estar unidas en el espíritu y práctica de **Ahimsa** (no dañar), entonces, otro campo de la separatividad podría ser reducido en tamaño y eficacia, a saber, la crueldad para mercantiles ganancias, el placer en comer y matar, las crueles trampas para cazar animales por vanidad, y la crueldad de los animales para la supuesta preservación de la salud. Suponer que movimientos de Fraternidad Mundial fueran a responder plenamente a todo lo expresado precedentemente, digamos por ejemplo, la Franc- Masonería del Mundo?

10 de mayo 1943

Tauranga

BUDISATVICO

En Tauranga me comuniqué con el **Deva** del Monte y aprendí mucho del plan de actividad **défica**.

Percibí algo del espíritu **Budisátvico**. Es una combinación de intenso amor espiritual por todo, sabiduría divina y compasión fundada sobre una impelente voluntad para salvar, iluminar, curar y enseñar. Es principalmente la suprema y refinada espiritualidad Aún cuando lo impersonal en sí mismo incluye profundo interés por todos los individuos. Ello mora en bendición y unidad. Se conoce su influencia cuando la enseñanza es impersonal y con amor. Es el 2º Aspetto de la vasta conciencia del Señor Maitreya en quien todo lo **Bodisátvico**, pasado, presente, y por venir está concentrado en su superior esencia espiritual y manifestación. Es la apoteosis del Divino Amor, Sabiduría, Luz, Ministerio y Unión. En su corazón está plenamente realizada la Unidad

con el Alma Espiritual de todas las cosas y seres vivientes. Igualmente, es **défica** y humana, como si una **Budisátvica** combinación de ambos reinos en Si mismo y manifestados los poderes perfectos como también sus atributos. Así, El es Instructor tanto de ángeles como de hombres. El es celestialmente, “un mendicante, un sabio, un curador, el Rey de Reyes, el Yogi de Yogis”.²

6 de junio 1945

MAYA

La Verdad, la verdad, la verdad es el Dios y la Meta. La falsedad, el engaño, la ilusión es el diablo y el enemigo. La Verdad es el único objetivo. La falsedad es renunciada irrevocablemente, denunciada y retractada a perpetuidad. La Realidad, realidad, la realidad siempre debe ser la Voluntad y el grito del ocultista. “Dadme lo REAL”.

MAYA. “Nuestra más grande molestia es enseñar a los pupilos a no ser engañados por las apariencias”. (Maestro Morya en **Las Cartas del Maestro**).

6 de julio 1945

APLACAMIENTO DE MAYA

Casi todos los líderes y la mayoría de la gente viven en una **Maya** respecto de sí mismos.

A los efectos de trabajar exitosamente, subordinado a los líderes encerrados en **maya**, uno debe primero descubrir su **maya** particular, esto es, generalmente, ilusiones de grandeza y autoimportancia, y **entonces alcahuetes de ellos**, aunque calamitosa suena la admisión. La alternativa es constante discordia, interferencia con su calma y eficiencia y Su trabajo, culminando en destierro. La Historia lo demuestra ampliamente.

A los efectos de vivir armoniosamente con la gente ordinaria, además, uno debe aplacarlos continuamente y adular sus sensibilidades y tácitamente aceptar su **maya**. Esto es muy triste, pero es un muy verdadero hecho donde el gran trabajo ha de ser realizado. Para estar bajo estas necesidades como un trabajador es muy útil el entrenamiento. Lo fuerza a uno a subyugar la propia personalidad, a estar libre de su propio **maya**, y ser “gentil, humilde y excluir del corazón de cada ser humano la pasión que conduce al mal”.³

Constante contacto con el dirigido **Maya** y, constante necesidad para aplacarlo, indican que esta verdadera lección ha de ser aprendida y la autopersonalidad erradicada. El aplacamiento nunca debe estar basado en una mentira, como quiera que mucho de lo recipiente pueda ser autoengañado. El hombre está dirigido por **maya**; el Adepto está libre de **maya**. El aspirante debe ser conquistador de ambos **maya** y de **mara**, uno esencialmente. “**Realidad**” debe ser siempre su grito, su meta, su dios. **Esto es el corazón de la vida oculta.**

La doctrina y filosofía Tao **No-Thing-Ness** es la clave.

“Toda la personalidad debe disolverse y desvanecerse”⁴, **Ahamkara-maya**⁵ es la gran barrera para la verdad y la victoria.

22 de junio 1958

² Maestro Kuthumi en **Las Cartas del Mahatma a A.P. Sinnett**, Carta 31, transcripta y compilada por A.T. Barker

³ Una ligera adaptación del original por Geoffrey, para adaptar el contexto. Ver nota de 3 de julio 1945.

⁴ **Luz en el Sendero**, p.16, de Mabel Collins

⁵ **Ahamkara-maya**; autoimportancia y autoengaño.

MEMORIA AL DESPERTAR

Maestro Polidorus Isurrenus

Una razón del porqué las memorias de nuestras experiencias nocturnas no se recuerdan al despertar, es que gente bastante desarrollada usan el mental y los cuerpos mentales superiores dejando la naturaleza del astral por detrás.

Esto es hecho en parte parcialmente, a causa de que ello podría estorbar al Ego en sus actividades durante el sueño del cuerpo. La naturaleza astral, inevitablemente es condicionada por las experiencias de la vida diaria, ambas agradables y penosas, de fácil dar y producir tensión o pena. Sería un estorbo poseer estas condiciones con respecto a nosotros y particularmente en la Presencia del Maestro. En consecuencia, somos muy diferentes en algunos aspectos fuera del cuerpo, el cual a su turno, afecta grandemente nuestra conciencia. Libre de estos, cuando estamos en la noche, somos más efectivos y de mente mucho más clara que cuando estamos despiertos. Los problemas, sentimientos hacia la gente, las limitaciones y las tendencias a interesarnos nosotros mismos con lo no importante, materias relativamente triviales, y sostener y proclamar nuestras vistas como verdad final; todas estas cosas limitan la expresión del Ego y hacen a la persona corporalmente mucho más pequeña que lo que el ó ella realmente es. Estas tendencias han de ser eliminadas de manera que la pura luz Egoica y el poder sean expresados en la vida diaria.

Una prueba de la estatura evolucionaria consiste del grado en el cual el Ego está así expresado en la vida diaria y disponible para la conciencia en el cerebro. Cuando retornamos a nuestros cuerpos preparatoriamente para despertar, nosotros reentramos en el físico a través del astral inevitablemente influenciados por las condiciones del cuerpo. Un efecto es el de borrar las memorias de las experiencias efectuadas en la conciencia superior o sino, distorsionar y tomar en sentido erróneo las mismas.

La Yoga es particularmente valiosa en sobreponerse a estas dificultades, particularmente cantando la palabra Sagrada con su apropiado pensamiento. No deberíamos suponer que la ausencia de memoria de los estados superiores de conciencia y de las visiones de los Grandes Seres signifique que ello no ocurra mientras el cuerpo duerme. Ello ocurre. Durante el sueño y en el éxito en Yoga, el radio de la conciencia se extiende un plano. Si por ejemplo, mientras estamos despiertos podemos usar el vehículo del cuerpo mental inferior y la conciencia libremente, luego, cuando dormimos, el cuerpo causal y la conciencia resultan disponibles, utilizables, en manera, hasta donde los hemos desarrollado. En el éxito, en Yoga, ellos están incluidos en despertar la conciencia, si bien el conocimiento es reducido.

14 de noviembre 1958

MAESTRO POLIDORUS ISURENUS

Deje que el alma tome vuelo: libere el corazón de titubeos y recelos. Abra el corazón a la luz y amor de Dios y los Maestros, sin reservas. Esto ayudará a la salud. Sea franco. Esto es importante en yoga. Nada de temor. Conviértase en la libre alma alada que todo aspirante a la perfección debería ser. Practique la quietud, como si el escuchar así, le da al Ego de esta forma, una oportunidad para revelarse a la mente del cerebro como comprensión, luz y actividad. De esta manera será desarrollado el don de comunicación con el Ego, logrando así conciencia de arrobamiento y un sentido de "Santidad". El centro de conciencia debe estar en el medio de la cabeza. Este es el "Hall del silencio", donde la "Voz" ó la "flauta" ó el "canto del ruiseñor"⁶, que es el canto de la vida misma, puede ser escuchado. Uno debe estar en una condición corporal

⁶ **La Voz del Silencio**, fragmento 1, H.P.B.

relajada con una conciencia de que está “escuchando” ó “aguardando” la llegada, por así decirlo, del divino Amado.

ATMA YOGA

El sentido y realización del blanco poder **Atmico** en el medio de la cabeza como el “Rey dentro”, como Ud., el omnipotente Yo: aprender ambos para comprender más y más plenamente y permitirle gobernar la conciencia a voluntad.

Todo es **Atma**, **Atma** es todo. El Yo es **Atma** y **Atma** es el Yo. El Autoconocimiento simplemente significa conocerse como el vigilante, como el inmaculado blanco Uno, la purísima esencia de vuestra existencia.

Atma Yoga es el máximo Yoga que existe. Porque el **Atma** es Luz ilimitada, inextinguible, indisminuída, eterna, el Poder que “hace todas las cosas nuevas” - una radiancia blanca ante la cual ninguna oscuridad puede permanecer.

El **Atma** borra toda pena, remordimiento, dolor, pesadumbre y temor. Es la Verdad que lo hace a uno libre. Por lo tanto, concentrarse más y más sobre el **Atma** y, cuando quiera que una dificultad surja en la conciencia o memoria, instantáneamente dar entrada al **Atma**, afirmar el **Atma**, diciendo: “Yo soy Eso, Eso soy Yo, **Aum**”.

14 de enero 1959

Nueva Zelanda

LOS SABIOS DE KAILASA

La última noche, Yo recuerdo, estando en las niveas alturas de los Himalayas, que mi amigo y Yo visitamos, entre otros picos: la montaña Kailasa, habiendo flotado muy fácilmente lado a lado en el cuerpo mental, pero reteniendo la visión de los planetas físicos.

Cuando viajamos así, vemos la orilla de nuestras auras mantenerse en contacto, y mediante esto somos capaces de mantener perfecta comunicación mental. El contacto áurico puede sentirse algún tanto como estar mano a mano físicamente.

Subimos por un largo valle al pié de Kailasa, el cual está ásperamente formado parecido a una gran curva o medio círculo con un pico en la cumbre cuando nos proximamos desde ese lado. Vimos varias curvas en las cuales vivían hermitaños en medio de la nieve y el hielo, al margen del mundo y todos sus asuntos y negocios. Había un grupo de Sabios presididos encima por uno de Mayor jerarquía.

Principalmente sus cuerpos estaban solo casi vivos y muy ligeramente concientes, no obstante comprendimos que ellos podían ciertamente tornarse despiertos a voluntad. Había uno quien tenía largo cabello negro, cejas negras, barba y bigote. Era un Ser de muy grande poder, un Adepto con una enorme, vibrante y brillante aura de mucho alcance, virtualmente abarcando todos los lados de la montaña. Normalmente no eran accesibles, estando apartados de un extraordinario grado desde los planos **arupa** y aparentemente viviendo fuera de sus cuerpos en una clase de hibernación física bajo este Gran Ser, quien estaba mucho más despierto físicamente y activo, que la mayoría de los otros. Sus cuerpos estaban cálidos a pesar de la extramadamente baja temperatura y parecían que vivían perpetuamente en medio de la nieve y el hielo.

Pienso que ellos participaban graduativamente en razón de que había uno que no parecía ser tan evolucionado como los otros, aunque suficientemente desarrollado para mantener su cuerpo cálido y sostener **samadhi**. Su pelo estaba muy enmarañado y el lució sucio, pero

comprendí que estos efectos eran debidos al prolongado **samadhi**, durante el cual el cabello había crecido y el cuerpo llegó a ser cubierto por material seco exudado por la piel a medida del desgaste de toxinas y el sudor. El estaba físicamente inconsciente e insensible y sentado en frente a la boca de la cueva a algunas yardas atrás. El interior estaba más bien oscuro, y había algunas rocas sobresalientes las que daban la apariencia de estantes o asientos. Había una especie de terraza afuera, la que realmente formaba parte del sendero de subida. Las personas físicamente, tales como peregrinos, pueden pasar y verle completamente inmóvil, pero vivo. Estaba en una de las posturas yoga, creo que la **asana** loto.

La parte superior de la montaña, donde nadie podía residir, vivían los más desarrollados hombres, incluyendo el Gran Adepto. El fue visto vestido como en una ropa de lino blanca recientemente lavada y planchada, y Su cuerpo brillando físicamente con una radiancia extendiéndose algunas pulgadas desde la piel. El era capaz de estar en **Samadhi** y físicamente alerta y despierto al mismo tiempo, y Sus ojos y conciencia parecían estar vueltos hacia la India, como si El fuera responsable por ella y administrándola al mismo tiempo. El era definitivamente uno de los Adeptos Miembros de la Gran Fraternidad Blanca y de muy elevado rango. Su faz era algo parecida a las pinturas mosaicas del Cristo en ciertas iglesias Bizantinas, poderosa, no obstante benigna. Ambos advertimos el extraño hecho de la perfecta frescura y limpieza de cuerpo y vestimenta y de la fragancia que emanaba de ello. Pienso que era madera de sándalo, aunque fragante, como aceite esencial de rosas que se le había agregado.

El estaba sobre una plataforma elevada o tablado de madera de alrededor de seis pulgadas, siendo lo suficientemente grande para aguantar Su cuerpo, el que permanecía inmóvil, aunque Sus ojos en movimientos y eran remarcablemente brillantes. Uno recibía una impresión de eternidad y de estar cerca de las verdades eternas en la presencia de los sabios de la montaña Kailasa.

Yo no podía arrancarme de esta región y de la visión del Gran **Rishi** de Kailasa durante un largo tiempo. Podía ver el **chakra** de su corazón y maravillado por ello también, como los otros centros de fuerza de Su cuerpo. Pero especialmente asombroso era el del corazón. Muy reservadamente, me inclino ante la vista de que este es el real Rishi Agastya de las escrituras hindúes y de que ningún otro ser físico viviente en la India sería un representante oficial de Él. Pienso que el cuerpo vive sin alimento, o sea como fuere sin comer. Si se toma el alimento, sería efectuado por un **Kriya-Shakti** o transportado desde alguna otra parte ocultamente. Yo estaba impresionado por el sentido de completa liberación, no solo del Ego-Mónada, sino aún del cuerpo mismo, de todas las necesidades y restricciones de alguna clase, siendo el poder individual virtualmente absoluto.

Finalmente me retiré hacia el valle abajo nuevamente, flotando ligeramente y fácilmente sintiendo temor reverente por mi experiencia. Continué por el valle abajo hacia un río y nuevamente a la tierra de follaje, Estoy impresionado por la perfecta pureza psíquica de las regiones visitadas a tan elevada altitud. Aunque Yo era inconsciente de ello, sabía que el frío era intenso, y pareció como si esta verdadera temperatura muy baja tenía un oculto y psíquico efecto esterilizante. En Kailasa misma, la pureza era absolutamente aparte de la asombrosa influencia espiritualizante de los yoguis y su Gran Señor. Veo que esta vida verdaderamente espiritual de la India es, en realidad altamente organizada y, creo, bajo este Gran Uno de Kailasa. Los verdaderos **gnanis**, los yoguis superiores de **mutts**⁷ y organizaciones similares todos están vinculados con el Regente de la India, aunque algunos de ellos puedan no ser conscientes de ello. El Shankaracharya de Conjeerveran (Kanchi) conoce acerca de ésto, así como lo hacen otros. Es sabio cuando se viaja por la India, mantener siempre los ojos abiertos hacia aquellos que muestran verdadera hidalguía y nobleza y apariencia, para tal caso aproximarse hacia ellos.

⁷ **Mutt**: Convento hindú de mendicantes célibes.

Recuerdo que me sentía muy solemne cuando flotaba un poco despaciosamente valle abajo desde Kailasa, sintiendo que había sido bendecido ricamente y ser el recipiente de un gran privilegio. En el sendero hacia abajo hice una pausa, donde el frente de un glaciar estaba derritiéndose, y observé el cambio de condición y densidad de las sustancias. Vi que el cambio de hielo a agua ocurría en muchos pasos, desde hielo duro a hielo blando y así sucesivamente. Mi propia libertad de movimiento era completamente libre, y además, estaba libre de la presión del tiempo, como si el tiempo en los cuerpos superfísicos fuera extendido y dependiera mucho más de la consciencia que el tiempo físico, el cual está así fijado inalterablemente. No había sentido de estar limitado a causa del retorno cumplimentado al cuerpo.

Visité otras partes de la India, incluyendo las grandes cuevas cerca de Bombay y Ajanta.

4 de febrero 1959

Nueva Zelanda

EL ACERCAMIENTO A LOS MAESTROS

Se puede acceder en pensamiento a los Maestros desde lo inferior en reconocimiento de sus superiores importancias. La humildad, devoción y la dedicación, caracterizan este acercamiento, el cual es valedero y fructífero. Si, no obstante, la unidad y la universalidad de la Esencia-Espíritu de uno, es así vislumbrada, entonces, el acercamiento procede desde ese nivel de ese Espíritu y de esa experiencia. El **Atma** es participado por todos. En el Adepto es un poder manejado conscientemente, en el aspirante, al principio procede intelectualmente y luego se lo percibe intuitivamente. Mientras la reverencia y el culto permanecen y la humildad en la presencia de la suprema grandeza sea natural, con todo, la aproximación al Maestro es más desde el nivel del Espíritu Universal y menos desde el nivel del hombre hacia el Superhombre.

El aspirante se autoconcibe como un co-trabajador, a la manera de como un soldado se autoconoce como parte de una máquina militar en operación.

La superioridad del rango se reconoce, y un sentido de unidad de propósito, en la lucha del peligro participado, y también experimentado. Similarmente, el discípulo se encuentra en el frente de la posición, por decir así, en lo más grande de todas las operaciones a saber, la oposición a los poderes de la oscuridad y la iluminación de las mentes de los hombres.

Pienso también del Maestro como una mística Presencia dentro del Interno Yo.

Esto es un incambiable Poder y Luz dentro de uno, el que puede o no estar asociado con un Personaje Divino.

Comienzo de la década de 1960

Auckland

YOGA PRACTICO

(Advertencia a los Aspirantes de un Grupo Oculto)

La aspiración de efectuar algo verdadero en esta reencarnación es lo más importante para Ud. y por el motivo de la humanidad, por cuanto ello es además Monádico, y por lo tanto debiera ser mantenido en su superior grado de influencia en vuestros motivos y actitudes respecto a la Vida. Vuestro propio despertar y aceptación de la Sabiduría Antigua son, también, indicaciones de la influencia Monádica, principalmente sobre la mente. En esta conexión y hasta donde lo permita su ocupación y sin ubicar indebidas restricciones en vuestro camino de vida, sírvase considerar la conveniencia de aportar su conocimiento de Teosofía en una ordenada distribución. Esto implicará una cierta cantidad de regular y cuidadoso estudio progresivo, el cual será para Ud., valioso en muchos senderos. El supuesto ocultista necesita tener sus ideas, conocimiento y

pensamientos distribuidos en ordenada y sistemática progresión. De esta forma, toda vaguedad, y tan vana especulación podrá ser evitada.

Libros a leer: **Fundamentos de Teosofía** de C. Jinarajadasa; **Un Texto de Teosofía** y **Un Bosquejo de Teosofía** y otros libros de C.W. Leadbeater, libros de Annie Besant; y **Notas de las Pláticas de la Escuela de la Sabiduría** de Geoffrey Hodson. Todos estos libros proveerán a Ud. con el material necesario para el logro de una comprensión ordenada, razonable y definida de la Sabiduría Antigua.

Los miembros de un grupo oculto como este implican una relación oculta en pasadas vidas y completa Causal ininterrumpida dondequiera los cuerpos físicos puedan estar en este planeta.

Mientras el canal esté disponible, la guía y servicio pueden ser vistos y recibidos, siendo posible siempre buscarlos seriamente de cualquier paraje que sean necesitados.

Al mismo tiempo de estas ideas de posesión en vuestra mente y además otras naturales implicaciones, no sienta que Ud. ha entrado bajo algún sistema de restricciones severas con respecto a los modos de expresar su idealismo y la conducta de vuestras vidas diarias. Sin embargo, está advertido para aprender y vivir por los “Peldaños de Oro”⁸ y las “Cuatro Grandes Verdades”⁹.

Finalmente, la más importante parte del universo y de cada individuo es, la Mónada. Esto significa el esencial espiritual Principio, el que es tanto eterno como universal. Solamente es, en los niveles de la mente formal, emociones y cuerpo físico que las ideas de mortalidad y separatividad como tales puedan existir. Porque arriba de todos estos niveles, la Esencia-Espíritu en todos los seres es una e idéntica.

Mantenga, desarrolle y expanda un sentido de profundo interés por el bienestar de la humanidad y permita la aptitud para contribuir a esto, con los arreglos de su modo de autoexpresión y que sea el **infallible propósito de su existencia**. El inegoísmo idealmente debería ser la clave de las vidas de todos los aspirantes a las asociaciones espirituales y acelerado desarrollo.

9 de octubre 1978

Onerahi, Wangarei, North Land

EL ARCANGEL BETHELDA

Toda la forma central brilla con una pura radiación blanca. Allí se discierne la indicación de una angélica y parcialmente forma como humana con una concentración externa de luz donde estaría la cabeza, y una indicación de los dos ojos, mentón y cuello, o por mejor decir, donde estos estarían en un ser humano. Después, la forma se amplía en uno y otro costado hacia afuera como para los hombros. No aparece más “forma”, sino solamente una agregada intensidad de luz blanca brillando hacia abajo donde estarían normalmente los pies.

El **chakra** del corazón contiene una espléndida mezcla de luz violeta y verde, además, el centro iluminado desde dentro por rayos de luz blanca. Estos colores semejan ser concéntricos con el áureo en la parte exterior próxima a la radiancia blanca, luego violeta, intensamente resplandeciente, continuando delicado pero viviente, pálido como la hierba verde, en tanto alrededor y dentro del verdadero centro, el azul del cielo luciendo afuera. Estos colores cambian de posición ocasionalmente conforme al estado de consciencia usado, especialmente relacionado con respecto a pensamientos de forma.

⁸ Ver nota Diciembre 1978 . “Los Peldaños de Oro”

⁹ “Las Cuatro Grandes Verdades” del Buddha

El resplandor de los rayos blancos desde el centro del **chakra** fluye hacia afuera en ocho direcciones: vertical (sobre la cabeza y abajo a los pies), horizontal (hacia ambos costados), y luego hacia igual distancia entre los cuatro ángulos. El **chakra** de la garganta es similar pero mucho menor, con diferencia de colores, o sea, rosa, oro y azul, con predominio del azul.

Desde el nivel donde los ojos estarían, hay ambos, vertical y hacia arriba, radiaciones oblicuas pasando a través de la parte superior de la cabeza misma y rodeando su contorno. Nuevamente allí, el color verde es muy observable (suave de hierba verde), con un corazón de oro profundo en el centro de la cabeza, siendo éste el corazón de la corona del **chakra**. Extendiéndose al exterior, es un violeta pálido su radiación, además entremezclado con el color hierba verde.

La sugerencia de movimientos interior como se ve desde el frente, también es muy observable, y puede describirse como un movimiento de rotación, de sentido contrario a las manecillas de un reloj.

A ratos, un color fulgura por toda el aura más brillantemente que los otros.

Los hombros, la parte trasera de la cabeza y cuello, y el conjunto de la corona están unidos en un elevado torrente de tremendo poder en el que percibo una clara sugerencia de fuego.

Dentro de esto, discierno una corriente moviéndose hacia arriba en espiral de ígneo poder. Sí, este es el **Kundalini Shakti** mismo, la triple corriente elevándose en alto grado hacia arriba de la corona de la cabeza, ensanchándose afuera mientras así lo hace. Sobre la cabeza, a una considerable altura, en el centro ascendente, de fluir blanco, y de otra manera fluyen fuerzas coloreadas, allí aparece un casi sólido estado (no realmente así, por supuesto) una forma de elevado pilar como un símbolo, el que puede verse sobre la cabeza de las figuras Egipcias.

También, hay dos corrientes, una sobre cada lado del torrente de fluir central; asimismo recuerdo de algunas figuras o estatuas Egipcias, pero por supuesto labradas a mano. El adorno de la cabeza de las diosas Egipcias puede útilmente, ser estudiado desde éste punto de vista, en el cual ellas no son solo simbólicas o aún pintorescas, sino pictóricamente retratadas, lo que exactamente yo he estado describiendo.

Más allá de este asombroso vehículo de poder y pensamiento, allí radian enormes corrientes de energía hacia arriba y hacia afuera, las que en su fluir cambian de color, sin duda, conforme a los sucesivos estados de conciencia. Ahora, empiezo a percibir la verdadera individualidad de este gran Arcángel en los niveles de libre forma de pensamiento y purísima sabiduría. Aquí, las comunicaciones son recibidas tanto por mi Yo Interno, como por la mente formal, porque es en estos niveles que para mi verdadero gran privilegio la intercomunicación fue primero establecida en (sheepscombe) y ahora se la resume. Los aspectos profundamente interiores del Ser Arcangélico existen dentro del fluir hacia arriba y hacia afuera de la corriente: hombros-cabeza-corona. Presumiblemente, es a éste nivel más allá de mi límite que el Instructor Bethelda, normalmente mora.

En éste punto, la Bendita Señora María apareció visible ante mí en todo Su asombroso azul y, por así decir, tendió la mano y tocó mi cabeza como para calentar y protegerme de la fatiga del cerebro.

9 de octubre 1978

Onerahi, Wangarei, North Land

EL ARCANGEL BETHELDA

LAS MAXIMAS DE LA MADRE DEL MUNDO Y DE LAS HUESTES ANGELICAS

Yo le instruiré respecto al **Kundalini** Universal, el cual, en adición a los canales ejecutantes en los cuerpos, se encuentra presente como un estimulante poder **Atmico-Manásico** en toda la Naturaleza y a todos los niveles. Es la manifestación o encarnación de la “facultad” generativa interior femenina del Logos en su Segundo Aspecto: sí, femenina si Ud desea, aunque por supuesto lejos más allá de tales divisiones, siendo **arupa** en este universal aspecto de su expresión.

La Madre del Mundo en su Universal Principio y de esta forma pintada y nombrada en el mundo de las religiones, es una personificación y acentuada manifestación de este aspecto, y así, como los otros dos aspectos, en verdad muy sagrada. Ella ha de ser reverenciada más profunda y humildemente, maravillosa como Ella es, y no sólo en las personificaciones religiosas, como un Personaje celestial, sino un universalmente presente y activo Principio y poder que participa en la triple manifestación creativa de **Kundalini** del Logos, en el que Ella siempre está identificada, en El UNO, en verdad.

Esa es la razón por la que las presentaciones personalizadas se hacen aprovechables para la humanidad como unos recursos de suministración, y entonces, correctamente adorados, entra en lo logoico e **impersonal** de la Madre del Mundo y aspecto del Logos.

La ayuda podría estar si, tanto como fuera posible, por aquellos quienes se encuentran a sí mismos naturalmente adorando a la Madre del Mundo, permitan sus mentes ser ampliadas **más allá de las formas nombradas** y, estando y adorando plenamente, convirtiéndose en uno con este aspecto de la Deidad. Esto es posible por causa de que todos los poderes Logoicos, principios y funciones, se producen tanto en el Principio de Vida y los vehículos **arupa** de hombres y mujeres. Por lo tanto, Ella puede ser alcanzada tanto en sus aspectos más personales y también, como un principio en el Logos, la Naturaleza y el hombre.

A causa de esta Presencia en los vehículos **arupa** y su influencia sobre la mente, corazón y plegaria, la idea de la Madre del Mundo y su adoración es de gran valor, especialmente para aquellos quienes al principio encuentran imposible concebir lo triplicadamente del Principio del Logos dentro y en el corazón de la Naturaleza. Por eso, es que, todas las exitosas descripciones de Ella y de Su conducta, y retratos imaginados de Su forma en la más grande belleza posible, son de ayuda.

Aliente esto Geoffrey, por cuanto no está suficientemente explicado, siendo la devoción un concepto bastante vago.

[La Madre del Mundo Ella misma habla. Ella dice: “Trate y reduzca la completa tendencia natural, y así la limitación a pensar del Ser personal solamente y no del Principio Universal.” Bethelda continúa:]

Durante todas las edades, los Instructores, Adeptos y Arcángeles han ubicado delante, y aún fundado dentro, de la mente humana el concepto y por lo tanto la adoración de un Aspecto femenino de Deidad. Un propósito de esta enseñanza lo es para inspirar devoción conducente a la adopción del concepto de una perfecta Mujer Divina. Los estados de conciencia dan origen, en aquellos quienes responden internamente, a que puedan crecer hacia el más abstracto Principio Femenino en la naturaleza. Este Principio interpenetra toda la creación desde e mineral del mundo denso, a los aspectos sin forma de los Sistemas Solares, Universos y Cosmos. Este viaje en conciencia es parte del proceder evolucionario y naturalmente ocurrirá en el curso de la evolución humana.

En adición, las continuas emociones y pensamientos de devoción a una Madre del Mundo, son además valiosas, aunque solo sea a causa de que ellas vuelven la atención hacia lo Divino y la retiran de las limitaciones de los (y particularmente excesivas) intereses personales.

Por esto, a lo largo de los registros como existen ahora de las sucesivas religiones seguidas por la humanidad de este planeta, ha sido presentada la idea de un bastamente superior, e ilustrado y enternecido Ser Divino. Incluidos están: Kwan Yin, Kwannon, Uma, Mut, Isis, Hathor, Nephthys, Hera, Athenea y la cristiana Virgen María.

Mi referencia en **La Hermandad de Ángeles y Hombres**, su descubrimiento registrado en **El Milagro del Nacimiento**, y en alguna otra literatura, todos pueden ser considerados como similarmente dedicados, especialmente para evocar y desarrollar la facultad de devoción y adoración con sus invalorable concomitancias de inegoísmo. En adición, el Universal Principio Maternal, aguarda el descubrimiento dentro de la humana mente-corazón, de tal forma abierta para su recepción.

Las presentaciones a la mente humana durante todas las edades, de la existencia de las Huestes Angélicas y sus funciones y lugares en lo cósmico, universal, planetario y naturaleza humana han tenido similares propósitos. En este caso, sin embargo, la asistencia está señalada para liberar la mente humana de la personalización de la Deidad y los Poderes Divinos y Presencias hacia un más profundo concepto universal, desde que la enseñanza en general, está referida a los ángeles como a menudo misteriosamente representativos de la Deidad misma. De allí el significado de la palabra “ángeles” como “mensajeros”.

La introducción de esta idea, de los Elohim, por ejemplo, fue, también hecha para apresurar el desarrollo no sólo de los Yoes Internos de hombres y mujeres, sino más especialmente de sus mentes. Por cuanto, meramente, los ángeles son considerados como mensajeros desde lo alto y expresiones de la curación y principios de compasión divina. Así, la idea de la existencia de las Huestes Angélicas, ha sido largamente presentada con el motivo idéntico de desarrollo y expansión de lo personal a lo impersonal, de los poderes de **rupa** a **arupa** del pensamiento y comprensión humana.

[El Maestro Polidorus Isureus comenta ahora:]

De ahí, Geoffrey, la introducción para Ud. de la masculinidad joven de los duendes, conduciendo a nuestra asociación como se indica en “**El Reino de los Dioses**”. Se recuerda, que todo el propósito no es tanto para despertar conceptos de un ángel personal adherido o trabajando con uno mismo, como para conducir la creencia y estudio de la existencia de la Jerarquía **Défica** y sus funciones. Haga esto claro en su introducción al segundo volumen¹⁰, mostrando porqué una persona inteligente pondría atención a tales aparentemente seres irreales. Nuestro próximo tema simultáneamente conducirá hacia una más amplia presentación de las ideas en el texto, **La Hermandad de Ángeles y Hombres** y **Las Huestes Angélicas**, incluyendo el valor de la colaboración del hombre, aún con seres invisibles. Solicitar a vuestra artista Americana, si ella dará una descripción de su experiencia con el gnomo y algunos otros, a través de los cuales ella ha pasado. Y Ud. podría tratar de coleccionar tantos ejemplos como fuera posible de tales contactos como recientemente lo ha hecho muy reverentemente concernientes a Su bondadosa Majestad, la Madre del Mundo, de quién -particularmente inspirado- Ud. habló tan hermosamente después de su plática la otra noche [a la Logia H.P.B. de la Sociedad Teosófica, en Auckland, Nueva Zelanda].

15 de octubre 1978

Onerahi, Mangarei

Geoffrey había estado recibiendo enseñanza de parte del Arcángel Bethelda, y estaba volviendo lentamente desde la conciencia Causal al despertamiento normal. Él me dijo: “Cuando yo estaba recibiendo de Bethelda, estaba fuera en el ‘océano’ de los mundos **arupa**. Cuando Yo suspendo, debo retornar y “amarrar al malecón” de los mundos **rupa**. Este confinamiento de la

¹⁰ **Investigaciones Clarividentes**, de Geoffrey Hodson

conciencia después de la experiencia en el mundo abstracto donde Bethelda habita, en las casi insostenibles limitaciones de los conceptos puramente mentales, a menudo demanda el más grande esfuerzo. La energía cósmica tremenda con la cual soy llamado, en alguien que no fuera experimentado en esta conciencia o mantenido allí por la ayuda angélica, trastornaría el balance mental, por tan intensa, en su grado, del poder de la corriente mental. Si no hay suficiente control ejercitado, y las condiciones circundantes de la conciencia del vidente yogui durante el proceso, y posteriormente no son armoniosas, uno podría fácilmente desintegrarse.

“Yo empiezo mi comunicación mental con el Arcángel Bethelda en los restos de un hayal en Inglaterra, en tranquila y completa quietud, con la necesaria vitalidad para la apertura de conciencia cósmica **arupa**, y para la protección del cerebro durante su cierre y vuelta al cuerpo, o sea a la autoconciencia física. Para la apertura de la recepción de las enseñanzas del gran Arcángel, la reclusión y la tranquila quietud de este templo hayal eran absolutamente necesarios. Además yo estaba viviendo en una remota villa en el distrito Cotswold de Gloucestershire, retirado del mundo”.

El Maestro Polidorus Isurenus (quien estaba durante la comunicación) comentó: “aunque los Sistemas Planetarios, Cadenas, Rondas, Globos y Razas están pasando a través del desarrollo de la Esencia de Vida y Monadas al Logos Solar y los Directores de aquellas fases -aunque a Ud. esto le parecerá extraño-, el tiempo virtualmente no tiene significación”.

Bethelda dijo: “El Tiempo no existe y nosotros trabajamos juntos donde el espacio no tiene significancia. En el plano Causal el espacio no existe”.

Geoffrey agrega, “no hay geografía en este nivel”.

20 de octubre 1978

Auckland

MAESTRO MORYA

UN MENSAJE A LA HUMANIDAD

DETENGA el ímpetu para la aniquilación mediante el láser de neutrones.

DETENGA el alcohol, las drogas dañinas, la crueldad, involucrando la tortura por el hombre y al hombre y a las bestias, y toda otra forma de autodegradación.

DETENGA toda matanza por gratificación personal y ganancia material.

Compasión para todo lo que vive y sufre, **debe** llegar a ser la clave de la vida humana sobre la tierra, siendo la alternativa el continuo incremento de la matanza de animales y seres humanos.

Amor y deseo de ayudar, no odio y un deseo de injuriar, **sólo** puede salvar a la humanidad y **debe** convertirse en el principio regulador, uno esencial para la urgentemente necesitada (o peligrosamente necesitada) paz del mundo. Verdad, que se están haciendo llamamientos por muchos grupos e individuos, con todo no solamente estos han probado ineficacia, sino que el mal mismo está incrementándose firmemente. Por lo tanto, en adición a tales llamamientos, los que deberían incrementarse, se necesitan individuos que estén despiertos y fuera de la posibilidad de participación en tales maldades, y poner todas sus almas, corazones y mentes en el ideal de entrar en el Sendero de Rápido Desarrollo con el motivo de servicio agregado -sin el mínimo pensamiento de autogranancia- que acompaña cada paso adelante que se toma en el Sendero Antiguo.

21 de julio 1979

Eastern Beach, Auckland

Geoffrey preguntó al Maestro Morya la cuestión concerniente al nuevo libro que estaba escribiendo: “El ascenso Yógico a las Alturas Espirituales”: “Maestro, es correcto para mí en este libro incluir los mismos términos como aquellos que Ud. usó cuando escribía a través de H.P. Blavatsky?” . El Maestro contestó al instante, “Por supuesto, inclúyalos, por cuanto ellos fueron repetidos a Ud. para mostrarle que Ud. está bajo la misma dirección, por los mismos Maestros como H.P.B....”

22 de julio 1979

[Geoffrey estaba preguntándose cómo los Maestros pueden permanecer ocultos, en este mundo moderno de aeroplanos y modernas cámaras y equipos aéreos empleados para escudriñar terrenos y áreas montañosas.]

Durante la mañana, el Maestro Morya, mientras claramente descollante sobre mí, bondadosamente, aún humorísticamente, me comunicó lo que sigue: “Los Adeptos tienen poderes de los cuales su sueño es pequeño. Ellos pueden hacer que un grupo de casas aparezcan como un paisaje raso.”

Durante la noche del 21 al 22 de julio el Maestro Morya, nuevamente me mostró el admirable Rollo, o Registro **Akashico** de acontecimientos ocultos e historia de nuestra tierra. Él puntualizó la referencia para mi continuado uso del Lápiz simbólico de H.P.B. El me permitió comprender la secuencia de acontecimientos y oficios ocultos, en los cuales yo he continuado, de cualquier modo, para actuar y servir como un ejemplar distintivo, o clase, de canal H.P.B. y consciente comunicación entre los Adeptos y seres humanos. Percibí y capté la ordenada obra exterior de la Ley en obediencia a la cual los más avanzados en la evolución en nuestro planeta terrestre deben, dentro de los límites del **karma**, proveer a los menos avanzados, tanto con la inspiración Adéptica como con el conocimiento oculto preciso.

Estaba percibiendo por la ventana de la casa del Maestro y desde el balcón contemplaba la misma vista que me había señalado el Maestro Djwal Kul. Entonces el Maestro Morya dijo, “Lejos hacia el norte, en ciertas montañas, hay **Ashrams** de Adeptos, mantenidos en verdad muy privados, excepto de Adeptos asociados.

Volviéndose hacia mí graciosamente el Maestro dijo, “Ud. está haciéndolo bien. Continúe para dar a entender porciones de la Ciencia Oculta mediante sus libros a vuestros prójimos seres humanos”. Yo me retiré, profundamente elevado. En tanto yo dictaba esto, después de despertar a la mañana, el Maestro Morya confirmó los eventos exactamente relatados.

Durante esa misma noche fui privilegiado, además de ser recibido por el Maestro Rakoczy. Él dijo lo más graciosamente, “Ud. ha cumplimentado una función importante oculta en pro de ambos, Nosotros mismos y vuestros prójimos seres humanos, aportando a éstos últimos, tanto la literatura como las formas personales -por la vida que Ud. lleva como ejemplo- del conocimiento de Nuestra Existencia, Nuestra enseñanza y el altísimo idealismo tanto en lo mental como en la inseparable vida mundial y en lo esencial de las Ciencias Ocultas. En verdad, puedo decir que Ud., está cumplimentando el Oficio de mensajero entre nosotros mismos y los habitantes humanos de nuestra tierra, en el despertamiento y en el mandato de presentación, no solo del idealismo, sino también hacia el Discipulado e Iniciación”.

En conclusión el Maestro dijo, “Recuerde, no solo con estas visitas a Nosotros, sino que siempre nosotros estamos íntimamente vinculados juntos -Ud. mismo en el mundo y Nosotros Mismos en Nuestro mundo. Por lo tanto, “mi visitador”, yo no puedo verdaderamente decir “adios” porque de un modo Causal, nosotros siempre estamos en contacto recíproco”.

Yo luego retirado y unido en algún muy penoso y horripilante servicio a los sufrientes seres humanos - famélicos, muertos de dolor, y recientemente liberados del cuerpo.

16 de junio 1979

Epson, Auckland

UN ADEPTO

CONCERNIENTE A LA APARENTE DESAPARICION DE UN VERDADERO CENTRO OCULTO ESPIRITUAL Y DE VIDA OCULTA Y TRABAJO

Recordar que solo los ladrillos, argamasa y el material pueden desaparecer y nada más.

El extremadamente valioso trabajo hecho en un operativo centro oculto, a través de un largo período de tiempo, aún continuará en las vidas más tempranas y presentes de los trabajadores. Los Aspirantes allí han pasado por Etapas de idealismo, autopurificación y entrenamiento, Probación, Aceptación, y avanzado completamente al **Aratado** (Santidad) y más allá, acercarse al último logro humano: la estatura del Adepto o perfecto ser humano. Esto, jamás puede ser destruido, nunca se pierde, en verdad continuará indefinidamente, como exitoso Centro idealista llevando el estandarte y esparciendo la luz de la Sabiduría Sempiterna, popular y esotérica, fuera en el mundo. Allí continuará para ser ocupado por idealistas inspirantes para seguir el trabajo del centro, el cual fue y es EL GRAN TRABAJO.

Por lo tanto, no llorar, sino antes bien, dar las gracias por tal Centro de los Misterios espirituales de la regeneración de seres humanos, una vez que ha existido, ha ayudado al mundo y mediante sus aún vivientes representantes, será renacido en el mismo inspirador y elevado rumbo.

El Centro fabricado puede desaparecer, pero el **Centro Ideal y el Centro de Trabajo nunca pueden desaparecer, grabado indeleblemente como ellos están en los Rollos del Registro Imperecedero**. Además, nosotros podemos estar seguros que otro Centro de actividad espiritual surgirá para continuar a un nivel superior del Centro original y Centros Ideales de la vida espiritual.

EL MAESTRO MORYA

YOGA

Yoga en el máximo significado de la palabra es la ciencia suprema y la mayor religión aún disponible para la humanidad. Es la más grande ciencia de todo por cuanto incluye no solo el conocimiento físico y sus aplicaciones, sino además, la comprensión superfísica y espiritual y sus aplicaciones a la vida humana. Sin yoga, todas las otras conductas en estos campos pueden fallar. Con yoga, el éxito está asegurado.

Yoga, correctamente comprendido, practicado y aplicado, es el secreto del éxito durable en todo departamento humano en su actividad: física, oculta y espiritual. Es especialmente importante en el exitoso aceleramiento humano, y así personal, la evolución y el logro de progreso en la vida oculta, tanto individualmente como al Adeptado, y personalmente en dar asistencia al bienestar humano y a las criaturas conscientes.

Geoffrey, pase estas verdades a la humanidad ya que Ud. internamente ha nacido para hacerlo.

MAESTRO MORYA

SINCERIDAD

En la meditación y vida meditativa, siempre genuinamente vivir conforme a la elegida afirmación yogica. Nunca primero hacerlo y luego negarlo en un modo de vida personalmente elegido. Si esto no se cumple, entonces en vez de ser un yogi honesto, Ud. será un charlatán.

Es mejor no expresarlo completamente que afirmar internamente un ideal, y luego externamente negarlo en práctica de la vida diaria, o **mántricamente** afirmar una verdad yógica y luego negarla totalmente. En otras palabras, ser honesto, verdadero y sincero hasta los tuétanos. Esto es el seguro del éxito, no solo en yoga, sino en alcanzar y mantener el Discipulado. Si en yoga Ud. hace una afirmación, entonces lo dice de veras, concienzudamente. No obstante, no conocida y enseñada generalmente, **la sinceridad es una de las grandes -aún la máxima- de las necesidades** para el éxito en la vida de yoga. Por muy poco fuerte que uno pueda ser en varias formas de meditación, al menos sea totalmente sincero en la intención y afirmación yógica...

Siempre viva hacia afuera, tan plenamente como sea posible, en su exterior vida diaria las cosas que Ud. afirma en su vida interna.

4 de enero 1979

Auckland

MAESTRO KUTHUMI

Sus investigaciones serán ayudadas tanto en el fundamento universal de la Jerarquía **Défica** como en el de los **devas** individuales. A Ud. se le ha advertido mantener estos, ambos, en la mente, lo primero (el fundamento) siendo susceptible para investigar dentro de su habitación, aunque lo otro, al menos al principio, depende de contactos relacionados con las montañas mismas.

Las contribuciones ocultas que ahora está siendo capaz de hacer para los ofrecimientos que la Sociedad da al mundo deben continuarse mientras sea posible. Si, Geoffrey, Yo he regresado más completamente y más concientemente para Ud. y su vida durante este período de su prolongación, estando vuestro Maestro ocupado de otra manera, por ahora, aunque siempre concientemente en contacto con Ud.

5 de enero 1979

Auckland

MAESTRO NYLGHARA (Un Gran Adepto Buhista)

Yo he venido solo brevemente para sugerir -con otros Maestros- que la lista de curación podría ser útilmente pensada despacio, y solamente en algunos casos, los nombres de aquellos enfermos que han recibido curación por un largo período puedan ser apartados, por ahora. A mí se me ha privilegiado con mis Hermanos, personalmente, para atender a vuestras muy potentes invocaciones. Profundamente aprecio su cordial interés por aquellos quienes con Nuestra ayuda y la de las Huestes Angélicas, Ud. tan admirablemente ayuda y cura.

... Yo siempre doy un golpecito sobre sus cómodas o, directamente, envío una corriente de energía sobre el lado derecho de su cabeza.

Su combinación de trabajo literario y recreativo es muy valioso, no solo para Nuestro trabajo, sino para la buena salud y bienestar de ambos -como siempre, muy importante.

Si Ud, pudiera tener un “caso” especialmente urgente, Geoffrey, no vacile en llamarme personalmente, Mentalmente... Esto quiere decir por supuesto, en ningún sentido excluye la más universal ayuda Adéptica a las cuales vuestros “pacientes” tienen el privilegio de recibir.

Sugiero, no reducir las Invocaciones en pro del mundo, el mundo de los asuntos y el mundo de los oficiales.

EL MAESTRO NYLGHARA

Recientemente, en tanto, considerando la información con respecto a las vidas anteriores y la más estrecha aproximación a la vida oculta, una muy elevada “Presencia”, evolucionada, fue observada por Geoffrey. Era un alto y esbelto Adepto, un Maestro de la Sabiduría, quien vestía la túnica azafranada de monje Budhista.

En varias ocasiones este gran Ser continuaba estando con nosotros y ayudaba en los trabajos en los que estábamos ocupados, y también en la búsqueda para el incrementado conocimiento y comprensión de la Teosofía en general.

Mientras este privilegio continuaba y Geoffrey estaba meditativamente comunicándose con Él, este Gran Adepto nos reveló su nombre: Nylghara. Un poco más tarde, Él dictaba algunos de sus propósitos para los cuales Sus visitas habían empezado y continuado. Estos incluían la necesidad para la asistencia aún en nuestras vidas físicas y salud, y además, especialmente el entrenamiento para obtener el mayor conocimiento con respecto a los puntos que estábamos estudiando, como el nuevo libro sobre yoga, por ejemplo.

Las responsabilidades adicionales de Geoffrey fueron además, una de las razones para ser Su Presencia extremadamente útil y a menudo cercana.

Entonces, después de hablar con Él, el Maestro Nylghara rápidamente se retiró como hacia arriba verticalmente a las grandes alturas de los mundos internos. Mientras así lo hacía El le dijo a Geoffrey: “Yo ahora debo partir, pues he sido llamado para otras tareas”.

9 de enero 1979

**Mont. Ngauruhoe, Tongariro
Parque Nacional
(En frente del levemente humeante Volcán)**

LA TRANSMISION DEL PODER LOGOICO EN EL PROCESO EVOLUCIONARIO

[Mientras estudiábamos en un día festivo y efectuaba investigación oculta en el aspecto y actividad de los grandes **Devas** del volcán activo en North Island de Nueva Zelanda, Montaña Ngauruhoe:]

Muy alto sobre la montaña está un gran **Deva Raja**, el **Deva-Rey** de ésta área. La estatura es inmensurable, siendo la sugerencia central de una forma al menos de 20 pies de alto con la corriente fluyendo radiante hacia arriba y hacia afuera a una distancia de por lo menos una milla y media todo alrededor. En el momento que yo observo, estas radiaciones se ven principalmente dispuestas una al lado de la otra, detrás y lejos hacia arriba.

El color es extremadamente fino pero distinto, con el oro como color central de la forma, todo verde cerca de la región el corazón al “mentón”, y colores rosados dentro y expandiéndose desde la cabeza. Desde más allá de la radiancia una saeta **Atmica** blanca fosforescente lo atraviesa completamente, como desde el centro de la forma, y entrando al centro del cráter, y descendiendo más lejos hacia las profundidades de la tierra.

Este es quizás uno de los más grandes **devas** de la Naturaleza, que en mi vida he observado. Él reconoció risueñamente nuestra presencia e investigaciones, y recibí ofrecimientos de guía para apropiadas ocasiones, siendo toda la investigación en verdad muy importante.

Mi pensamiento fue llevado desde las observaciones de la figura misma hacia dentro de las profundidades donde el gran fuego está bramando, y donde ocurren las erupciones.

Las huestes de elementales del fuego y **devas** están extremadamente activos allí, y rodeando este centro de fuego el que, sugiero, tiene su origen muy lejos, abajo hacia el centro del planeta.

Sus actividades mantienen a los más sólidos elementos a fuerza de aprisionar en su consistencia y realizar en sus propias naturalezas el continuo incremento de movilidad, plasticidad y responsividad a las fuerzas internas y externas. Percibo que esto es parte del trabajo de las Jerarquías de los **devas** empleados en la estimulación y vivificación del desarrollo evolucionario de la tierra y agua, más particularmente.

La razón de su presencia, actividades continuas y la recepción de las fuerzas de sus alrededores, es para hacer al planeta más y más responsivo a la evolución de las vivificantes potencias lluviosas hacia adentro y hacia abajo por miembros de las Jerarquías **Dévic**as ordenadas para tal efecto y deberes. En tanto esto ocurre por todas partes, ello llega a ser naturalmente más concentrado y así visible en las montañosas y cordones montañosos. Los volcanes, por otro lado, también reciben del fuego interior la embestida ígnea de la energía y las llamaradas, llenando de esta manera la dual función.

[El Maestro Polidorus Isurenus comenta: “Sí, esto que está Ud. observando, es el Verdadero Principio Hephaestus...”¹¹]

Donde el llameante y elevante fuego, verdaderamente abrasa las rocas y otros elementos, el fuego estimulante en su efecto es grandísimo, bien que las auras radiantes de los **devas** del fuego y sus sirvientes las salamandras alcanzan anchamente afuera del “túnel”, arriba del cual las llamas se elevan. En verdad, en el caso que estoy observando, la llamarada del aura astro-mental es correctamente visible por todas partes de la montaña y por lo menos una milla más allá.

Asociado con el cráter en la región desde la cual las erupciones emanan hay un segundo **deva** menos avanzado. Semeja un gigantesco **deva** con forma humana, notablemente materializado comparado con la mayoría de los otros **devas** que yo he visto, y formado de la corriente de energías, como en todos los casos. Este ser bajo la dirección del **Deva-Raja**, está conduciendo fuerzas y llevando hasta el fin actividades por todos lados de las porciones superiores de la montaña de poco más o menos medio camino entre la “tierra viva” y la cúspide. Aquí, uno está más definitivamente en la presencia de un verdadero Hephaestus, por cuanto el **Deva** no está estacionario en relación al espacio, como tantos altísimos dioses de la montaña parecen ser. Este “**deva**-crater” se vuelve de lado a lado y a veces rota, emanando las fuerzas en la montaña a través de sus **chacras**, especialmente el de la garganta, el plexo solar y donde podrían estar los “pies”.

Desde el Logos Solar, mediante Seres subordinados en el interespacio y el Logos de la tierra -toda una manifestación del Uno Único- continuamente allí están siendo proyectadas o descargadas las esenciales energías (evolución - aceleramiento e inercia - o dureza - reducción) sobre la superficie del planeta. Allí, estas fuerzas pasan a través de los miembros de la Jerarquía **Dévic**a, nivel a nivel, empleando sus **chakras** y auras como “máquinas” o “ventiladores para fuego”, a través de los cuales las fuerzas del Logos están siendo perpetuamente CONDUCIDAS.

En este nivel, la montaña enfrente mío, se ve como una bola muy grande, en la cual estas actividades Logoicas están siendo realizadas en defensa de la substancia del globo y la vida evolucionante dentro de ella. El centro Logoico era visualizado, aunque imperfectamente, como una vasta, resplandeciente, principalmente áurea, pero también multicoloreada esfera, llenada o “gobernada” por el Logos Solar.

Se me ha permitido sentir que todos los seres humanos son recipientes de similar influencias benéficas, especialmente durante la reencarnación y más inmediatamente después. En el nivel Causal, el Ego del hombre -en varios grados de efectividad conforme a su evolucionaría estatura- es una clase de sub-estación para la transmisión de estos poderes Logoicos.

[Bethelda, luego le habla a Geoffrey:]

¹¹ Ver **Investigaciones Clarividentes**, de Geoffrey Hodson, p.15-18

Bethelda

Exactamente como la acelerada evolución se lleva a cabo alrededor de los volcanes y toda otra región donde la materia física es sometida al elemento del fuego, así también el concepto humano de Sendero incluye la aplicación por los Mayores, del estímulo espiritual a los jóvenes. De esta manera, sea que realice o no, cada simple persona que ha efectuado progreso en el Sendero, aunque leves, por la Presencia e influencia misma de su Maestro y en verdad de la Humanidad, pone en juego y estimula aquello que todavía no ha sido logrado. Naturalmente, tanto más avanzado el discípulo o Iniciado, tanto mayor es el grado del potencial acelerativo aplicado. Este proceso puede, solo en parte, ser denominado “canalización”, **un proceder muy importante**, un ideal que está casi olvidado y abandonado desde los días de Leadbeater cuando siempre era mantenido conspicuo.

Geoffrey, aunque esto le pueda parecer extraño a Ud., aún la evolución de los *devas* de varios Órdenes quienes responden a sus Invocaciones, está similarmente acelerada y ellos están suministrando más información concerniente a las posibilidades de angélica cooperación, al menos con los idealistas humanos, ya sean ocultistas o no.

De manera que Ud. ve este apresuramiento y desarrollo en aspirantes que entran en el Sendero, junto con cada verdadero avance, todos están íntimamente asociados con el divino propósito del Logoi y Sus Jerarquías: a saber, para liberar la conciencia de sus restricciones -por ejemplo dureza- ya sea de materia o corazones, habilitando la evolución, acelerando el proceso para ser más efectivamente completado en pro de la moradora Vida.

Cada genuino ocultista, y por supuesto, cada discípulo e Iniciado, puede con debida humildad, ser considerado como un “partícipe” del Logos.

14 de enero 1979**Central Nort Island**

De regreso para descansar después de estudiar en la montaña Ngauruhoe del *deva*, Geoffrey comprendió cuán admirable fue su privilegio y que él deseaba expresar su gratitud habiendo sido conscientemente admitido a tan grande presencia.

El gran ángel le dijo, “Ud. es bienvenido entre nosotros porque Ud. es un hermano del Fuego... La asociación jamás será obliterada, sino siempre activa y disponible”.

25 de enero 1979**17 Belvedere Street, Epsom, Auckland****MAESTRO POLIDORUS ISURENUS****CAUSA Y EFECTO - KARMA**

Aún Nuestro Poder y Nuestro amor respecto a los sufrientes, no necesariamente cualquiera de los dos, Nos capacitaría o permitiría entremeternos ante el fluir de la marcha de la corriente *kármica*. En realidad no podemos evitar su obra exterior, pero podemos moderar y modificar algunos de sus resultados, especialmente con respecto a medios seleccionados de tratamiento. Esto en que ahora estamos ocupados, es en respuesta a la petición de Nuestro colega. Cualquiera fuera el resultado, *kármicamente* será para lo mejor.

28 de marzo 1978**Epsom, Auckland****EL ROLLO DE LA LEY**

En el atardecer del 27 de marzo, yo estaba (superfísicamente) en la presencia de un gran Adepto. Estando en Su Presencia (y con el conocimiento de estar en una ciudad, vieja y maravillosamente limpia y diáfana, en la que ocurrió la entrevista) está vívidamente en mi mente y conciencia.... Él parecía descubrir un “grabador” cilíndrico, un símbolo que estaba tremendamente con poder, y me dijo, “Geoffrey, continúe para revelar y descubrir el Rollo de la Ley, la Verdad Eterna. Recuerde que distancia existe en verdad con significado a los niveles superiores de conciencia, de manera que una parte de Ud., y en realidad de todos los Iniciados, permanece por decir así, en ésta ciudad y en no interrumpido eslabonamiento con Mi mismo y la Hermandad”.

Yo permanecí por un tiempo en éste estado de conciencia superior, exaltado y aún más profundamente resuelto a continuar para revelar a mis prójimos, el Rollo de la Ley. Tiempo después procedí con ayuda invisible.

Un significado de la experiencia es, a los efectos de producir una calma interior, y la otra, un fortalecimiento de la aspiración para llegar a ser un Buddha tan rápidamente como fuera posible para la ayuda de todo lo que vive.

2 de abril 1978

Espon, Auckland

MAESTRO POLIDORUS ISURENUS

Si es posible, no cese sus conferencias públicas¹², desde que Ud. es Nuestro más directo agente para el público.

Reduzca las clases del hogar, quizás la Franc Masonería. Mantenga las clases juveniles.

5 de abril 1978

Auckland

MAESTRO POLIDORUS ISURENUS

El más grande “azote” de la presente humanidad es la prisión del *Manas II* con su especialmente destructiva separatividad. Una de las más grandes bendiciones para la humanidad sería, o será, elevarse en conciencia desde *Manas II* con todas sus limitaciones dentro de la libertad del *Manas I* y eventualmente **pensar y vivir allí siempre**

¿Puede no ser ésto una solución para todos los problemas humanos? Felizmente, la raza humana -o al menos una cantidad numérica de ellos- así evolucionará, realizará la **UNIDAD** y la practicará universalmente.

7 de julio 1976

Auckland

EL FESTIVAL DE ASALA

Geoffrey me recordaba verbalmente que en una o más de las ocasiones, estando despierto en una experiencia fuera del cuerpo, viniendo después del Festival de Asala -asistiendo al mismo-

¹² Geoffrey había estado hablándome de su edad, 92 años, y de cómo él había mantenido mejor su esfuerzo físico y energía vital a los efectos de continuar las tareas literarias que aún le quedaban por delante, en avance de su partida del plano físico. Él me dijo: “Sandra, creo que tendré que renunciar a mis conferencias públicas. El mandato dado más arriba por el Maestro llegó acelerado después que estas palabras fueron proferidas.

en el hogar y jardín del Señor Maitreya¹³. Geoffrey me manifestó: “Tan lejos como mi memoria va, no sólo los Adeptos, sino un número considerable de aspirantes al Adeptado -devotos del Señor Buddha, del Señor Maitreya y de los Maestros de Sabiduría- además, estaban presentes y escucharon el discurso. La mayoría de ellos, influenciados en su memoria físicamente, estaban flotando en sus cuerpos sutiles, por decir así, en el aire arriba del jardín del Señor en los declives del sur de las montañas del Himalaya”.

19 de julio 1976

Epson, Auckland

MAESTRO POLIDORUS ISURENUS

El trabajo Masónico es en alto grado lo más importante que probablemente se realiza.

No, por supuesto, porque ambos son quienes lo aprecian, sino por algunos de los miembros de vuestra clase. Cuando se publique esta segunda contribución, será muy altamente valorizada para los Masones no sólo conocimiento oculto a lo que ellos puedan responder, sino elevando y despertando algo tan serio, en verdad muy serio, para la investigación y la entrada en la real importancia del Misterio de la vida. Esto es lo que Nosotros estamos esperando para muchos campos y de mucha gente, como su primer artículo lo indica.

Muy interesante será ver qué respuesta es evocada y de cómo mucha gente-si y que hacen cuando ellos sienten el impulso general. Todo esto llegará naturalmente a ser revelado y Uds. dos serán llamados para ayudar, sin duda. Así, en cada charla esotérica especialmente, cualquiera fuera su objeto, siempre agregar algo acerca de la Tradición de los Misterios en introducción estando disponible hoy como siempre...

Además de esta manera, en sus conferencias públicas sobre religiones, **enseñar esto en todas ellas**, cualquiera sea el método, allí reside el llamado y la clave para el Paso conducente a la **Externa Corte** [de los Misterios de la Iniciación] y al Templo mismo. Cuando Ud. charla acerca de los Tohungas y sus instructores, enseñe que este es y ha sido representativo de la misma tradición en la región del Océano Pacífico. Reconocidamente gran cuidado y mucha sabiduría se necesitan en las charlas respecto a estas cuestiones para el público en general, cuyos miembros pueden así fácilmente mal comprender y mal aplicarlas.

Prevenir en contra de la mediumnidad, particularmente en este respecto, y acerca de movimientos que son dependientes de la mediumnidad para sus **supuestas** comunicaciones.

La Freemasonry¹⁴ es un campo espiritual y ocultamente recompensante, y por supuesto, los miembros de la E.E. tienen todo, en efecto, recibido lo que pueda probar ser un primer paso. Esto es aún más verdadero en... cuando nuevamente el mensaje es aquello que acontece visiblemente y ceremonialmente pueda verdaderamente suceder.

Nosotros sugerimos que Ud. mantenga esta nota en todas sus charlas mucho más de lo que Ud. lo ha hecho hasta ahora, de cualquier modo cautelosamente. La Hermandad está buscando discípulos.

1969

UNA EXPERIENCIA OCULTA EN LOS PLANOS SUPERIORES DE CONSCIENCIA DEL SER, SOBRE EL NORTE DE LA INDIA

¹³ Como se describe en **Los Maestros y el Sendero**, de C.W. Leadbeater.

¹⁴ término inglés

La reunión fue en el hemisferio norte y aparentemente en el aire y planos superiores sobre la India. Los así llamados “correos” se mantenían llendo y viniendo en el servicio de los Seres presidentes-Adeptos. Estos mensajeros eran blancos, miembros brillantes de las Huestes Angélicas, aunque algunos Seres superhumanos además participaban en esta actividad.

En un cierto estado en el procedimiento, cada uno se quedó quieto casi como si estuviera congelado en la inmovilidad en quietud y silencio yogico. La reunion en ese momento se la podría vincular a un radar “plato” fabricado por seres humanos, altamente desarrollado y especializado (Iniciado), silenciado para recibir el influjo de poder en los niveles superiores; mayormente más allá de mi capacidad de ver e interpretar. El efecto sobre mi conciencia fue como si el techo del gran “estadio” empezara a ser cubierto con un oro “líquido” intensamente brillante y ardiente, capa sobre capa, alcanzando hacia abajo el nivel de la tierra física y aún penetrando más lejos debajo de ella.

Probablemente ésto es una memoria material y simbólica del fluir de las fuentes extraterrestres, notablemente: el Sol y el Logos Solar y Sus Ministros, de una clase de trascendente poder ígneo para el servicio de toda vida desarrollándose sobre la tierra física y superfísica. Yo recibía y recuerdo una impresión del Sol como un “Ser” más bien que un orbe de luz como se vé físicamente -una percepción limitada de una proyección a los planos planetarios de la atención del Logos Solar y Sus Ministros Arcángeles en poderosa reverente inspiración. Parecía que todo hacía reverencia, aún los superiores Adeptos, ya sea que internamente o en el sentido corporal no lo puedo decir, pero había una obediencia unida. La gran Presencia llenaba todo el cielo, rondaba toda la tierra y ambos lo saturaban y desarrollaban superfísicamente con poder solar y vida y luz...

En efecto, mi conciencia era y estaba llena con mis pensamientos, items de conocimientos. Mezclado con éstos existe la comprensión que, a diferencia de su condición física, el planeta tierra no está separado del resto del Sistema Solar y particularmente del Sol, el que solo por un momento de iluminación, fue conocido como una unidad dentro del vasto Ser y Vida de **Ishvara**, o Logos Solar.

Todos los seres como “células” y quizás “moléculas” en el vasto cuerpo y aura del Señor del Sol se vieron estar llenos con Su Vida y ser parte de Él, como son las moléculas y células del cuerpo físico de uno. Esto fue una parte de la experiencia de la noche, así muy imperfectamente recordada y comprendida. La clave fue que los presentes, incluyendo las almas más jóvenes, ingresaron en el estado de **Samadhi** de realizada unidad y conocimiento del todo incluyente y preservante Señor del Sol como una trascendente Individualidad.

Quien, en ese momento especialmente, se reveló a sí Mismo a todos los que podían conocerle.

La segunda parte recordada de la gran ocasión consistió de una clase de Bautismo de Fuego Solar. Creo que los candidatos fueron abatidos por la fuerza del Fuego Solar el que fue concentrado sobre el planeta durante los procedimientos. Los candidatos estaban casi inconscientes en sus cuerpos mentales, los que resultaron saturados por esta maravillosa fuerza, y como Egos Iniciados experimentaron lo que podría quizás ser descrito como una interior “salida del Sol”, un horizonte no distante y elevándose hacia arriba, aunque ocurriendo profundo dentro de sus naturalezas.

Expresado de otra manera, el **Atma** o **Paramatma** fue tremendamente acrecentado como una clase de áureo fuego líquido. Percibo que esto no fue un paso oficial, sino una bendición recibida y por supuesto, una preparación para un Paso por el Bautismo en o del Fuego Solar.

Las personalidades de los candidatos estaban inconscientes, toda la experiencia ocurría principalmente en los niveles de los planos **Atmico** y **Búddico** y afectando grandemente a los

Egos en los Cuerpos Causales. Ellos regresaron a la conciencia y fueron presentados a algunos de los presentes, estando cada uno en un estado altamente exaltado e iluminado. Había una entera ausencia de ambas: secuencia pensante en valor tiempo y de una emoción sea la que fuere, para todo el bienaventurado Ser más allá de algo que podría Ser descrito como emoción.

El “Bautismo” fue una experiencia y un espectáculo extraordinario. La parte extasiada del cuerpo mental de un candidato era dejada aparte en el depósito del Fuego Solar de Vida y Luz, la que se escurría hacia el interior y era absorbida por ello cual si el Ser se embebiera hacia arriba. El Ego participaba pero no estaba extasiado aunque sabía lo que estaba ocurriendo. Este espectáculo iniciático que yo estaba presenciando fue una ley en verdad del mito de Danae; porque la “lluvia de oro” es el verdadero “Fuego de Dios”, en tanto Danae es el Ego Iniciado, y la “torre” el vehículo mortal en el cual reside el Ego aprisionado.

Durante todo el día siguiente yo estaba casi continuamente consciente del toque de poder sobre mi cuerpo y de ser *impulsado* para escribir.

www.santimonia.com

Fuente de Alimento Espiritual

