



Rapport d'activités 2019-2020

113 boul. de la Concorde Ouest – Laval – Québec – H7N 1H8
www.halte-orchidbleue.ca – info@halte-orchidbleue.ca

Table des matières

MOT DE LA PRÉSIDENTE.....	3
PORTRAIT-MISSION-VALEURS	4
RENSEIGNEMENTS GÉNÉRAUX.....	5
Conseil d'administration.....	5
LA HALTE DE L'ORCHIDBLEUE EN 2019-2020.....	6
Activités de jour.....	7
Programmation.....	8
Salle Lotus	9
Service de surveillance animée.....	9
Camp estival & semaine de relâche.....	10
Camp estival.....	10
Semaine de relâche	11
Journées pédagogiques	12
Activités du samedi.....	13
STATISTIQUES.....	14
LEVÉES DE FONDS	15
Souper-bénéfice.....	15
Le grand bazar de la Halte de l'Orchidbleue.....	16
Objectif Zénith.....	16
LES RÉALISATIONS	17
Projet Rénovation.....	17
Projet voyage (Camp vert).....	18
Action COVID-19.....	19
MOBILISATION	20
Dans le milieu	20
Partenariat	21
PERSPECTIVES 2020-2021.....	22
TÉMOIGNAGE	23

À la veille de ses 15 années d'existence, la Halte de l'Orchidbleue a continué à desservir sa clientèle à besoins particuliers et à répondre aux besoins des familles. Ainsi, les locaux ont été réaménagés tandis que les prestations de services ont continué sur la lancée des dernières années. Nous pouvons être fier des réalisations accomplies.



Cependant, il est impossible de passer sous silence cette fin d'année marquée par la Covid-19. Du jour au lendemain, nos jeunes et moins jeunes se sont retrouvées sans école, sans service de jour, sans répit et sans soutien. Leur vie et celle de leur famille a été bouleversée.

Au cœur de la tourmente, nous nous sommes relevés les manches pour chercher des moyens d'aider les familles. Avec d'autres organismes lavallois, nous avons vu émerger des idées novatrices. C'est avec impatience et fébrilité que nous travaillons à réorganiser le camp d'été. De cette expérience, nous pourrions tirer des leçons lors de la reprise des activités en septembre.

Au moment d'écrire ces lignes, l'avenir est encore incertain, mais je nous souhaite à tous un retour à la normale le plus rapidement possible, en nous serrant les coudes.

Ginette Boulanger

Présidente de La Halte de L'Orchidbleue

Portrait

La Halte de l'Orchidbleue est un organisme sans but lucratif (OSBL) à vocation communautaire reconnu par la Ville de Laval ainsi que par les différents organismes gouvernementaux. Elle offre des services de garde, d'animation et des activités variées aux adolescents et aux adultes scolarisés ou non qui ont une déficience intellectuelle accompagnée ou non d'un trouble du spectre de l'autisme.

Mission

Notre but premier est d'offrir des services afin de permettre aux parents de concilier travail/famille en offrant des activités à la population lavalloise âgée de 12 ans et plus, vivant avec une déficience intellectuelle avec ou sans le trouble du spectre de l'autisme.

Par ses services, La Halte de l'Orchidbleue permet :

- D'accueillir la clientèle dans un milieu sécuritaire et stable ;
- De favoriser l'intégration sociale et l'épanouissement de sa clientèle par le biais d'activités ciblées respectant le rythme, la capacité et les limites de chacun ;
- De développer des habiletés et des expériences valorisantes pour préserver l'estime de soi de chacun des usagers ;
- De maintenir les acquis et de poursuivre l'évolution d'apprentissage des adultes qui ne fréquentent plus le milieu scolaire.

C'est primordial pour nous d'offrir l'accès à nos services à des prix abordables pour les familles. Pour ce faire, nous poursuivons des objectifs qui visent à obtenir une partie du financement.

Nous souhaitons sensibiliser continuellement la population aux besoins des personnes ayant une déficience intellectuelle avec ou sans le trouble du spectre de l'autisme.

Valeurs

- Accueillir la personne avec respect tout en lui permettant de s'épanouir et de se réaliser pleinement.
- Reconnaître et respecter les différences individuelles qui caractérisent chacun des membres du groupe tout en faisant preuve d'ouverture d'esprit et de délicatesse.
- Favoriser les sentiments de valorisation, d'utilité, d'expression et d'estime de soi.
- Établir avec la clientèle des relations enrichissantes et significatives afin de développer chez eux des habiletés nécessaires pour se familiariser avec leur environnement.
- Faire vivre à la clientèle de nouvelles expériences dans un climat et un environnement chaleureux et convivial.

Conseil d'administration

Au cours de l'année 2019-2020, les membres du conseil d'administration se sont réunis à 6 reprises. La planification des activités a été une priorité afin de les diversifier et d'offrir de nouveaux services à nos usagers.

DEPUIS	NOMS	POSTE
2012	Ginette Boulanger (Parent)	PRÉSIDENTE
2019	France Brunet (Ressource de type familiale)	VICE-PRÉSIDENTE
2008	Sylvie Bégin (Parent)	SECRÉTAIRE- TRÉSORIÈRE
2019	Isabelle Landry (Membre de la communauté)	ADMINISTRATRICE
2019	Carla Lopera (Membre de la communauté)	ADMINISTRATRICE

LA HALTE DE L'ORCHIDBLEUE EN 2019-2020

Directrice : Silvana Sousa

Coordonnatrice : Mariela Basaldua Robledo

Intervenants : 7

Commis de plancher : 1

Équipe estivale' 11

Tous les intervenants ont suivi une formation en secourisme et en réanimation cardiorespiratoire (RCR).

Les intervenants participants aux camps d'été ont suivi la formation du AQLPH donnant la certification d'accompagnateur.



Silvana Sousa, Directrice

Notre Clientèle - 124 participants

- Des adolescents et adultes scolarisés ou non, âgés de 12 ans et plus qui ne peuvent pas rester seuls à la maison en raison de leurs besoins particuliers et de leur niveau d'autonomie fonctionnelle;
- Des jeunes qui présentent une déficience intellectuelle légère, moyenne à sévère, avec ou sans le trouble du spectre de l'autisme;
- La Halte de l'Orchidbleue reçoit les élèves des écoles Alphonse-Desjardins, Jean-Piaget, Curé-Antoine-Labelle, Leblanc ainsi que d'autres écoles de la Commission scolaire de Laval.

En nombres, la
Halte de
L'Orchidbleue,
c'est :

268 jours
d'ouverture

2961 heures
de services

5 employés
contractuels

3 stagiaires

2 stagiaires
en
ergothérapie

2 stagiaires
volet D.I.

45 bénévoles

Activités de jour

La Halte de L'Orchidbleue offre des activités de jour pour les personnes âgées de 21 ans et plus. Nous proposons chaque jour différentes activités sur diverses thématiques.

L'intégration de chaque participant se fait en collaboration avec la famille et les éducateurs spécialisés.

La programmation change à chaque année selon les besoins et les intérêts des jeunes présents. Celle-ci prend en considération les capacités et le rythme d'apprentissage de chacun, assurant ainsi une intégration efficace et personnalisée. Il est important pour nous de maintenir la qualité et la nouveauté de nos activités à chaque session pour permettre aux usagers de s'épanouir dans un environnement agréable et chaleureux.

Nos activités de jour sont maintenant séparées en deux groupes distincts. Nous avons un bloc d'activités qui se déroule au local 113 et un bloc d'activités au local 105 pour une clientèle vieillissante.

Les activités pour la clientèle vieillissante ont été ajustées afin de mieux s'adapter à leurs capacités et leurs intérêts. Nous l'avons appelé *Le club social*.

Vous trouverez à la page suivante les différentes programmations d'activités.



Activités de jour local 113					
	Lundi	Mardi	Mercredi	Jeudi	Vendredi
Service de garde AM : 6h30 à 9h00					
AM 9h00 à 12h00	Arts plastiques 	Atelier de cuisine 	Mouvement collectif 	Art recyclé 	Mouvement collectif 
PM 12h00 à 15h00	Percussions Africaines 	À la découverte... 	Activité musicale 	Causeries & Jeux sociaux 	Bouge avec moi! 
Service de garde PM : 15h00 à 18h00					

Le club social					
	Lundi	Mardi	Mercredi	Jeudi	Vendredi
Service de garde AM : 6h30 à 9h00					
AM 9h00 à 12h00	Arts plastiques 	Atelier de cuisine 	Atelier artisanal 	Art recyclé 	Gymnastique douce 
PM 12h00 à 15h00	La belle époque 	Café rencontre 	Activité musicale 	Causeries & Jeux sociaux 	Bingo 
Service de garde PM : 15h00 à 18h00					

Salle Lotus

La salle Lotus a été instaurée en 2017 comme projet pilote et on a pu constater son succès durant l'année 2018, plus précisément auprès de la clientèle TSA. Cette salle a été mise en place en se basant sur le modèle de l'approche TEACCH qui permet aux jeunes de développer leur autonomie. La salle offre un environnement encadré et adapté à leurs besoins. Cette salle accueille un ratio de 4 à 6 usagers et un intervenant est sur place pour assurer le fonctionnement et animer les activités. En 2017 nous avions 5 usagers hebdomadaires dans cette salle et maintenant en 2020, nous en avons 11.



La clientèle ne cesse de croître et notre organisme s'adapte afin de donner les services les plus adaptés à notre clientèle. La salle Lotus est une très belle réussite de cet objectif.

Service de surveillance animée

Nous sommes le seul centre à offrir des services de surveillance animée à compter de 6h30 jusqu'à 18h, à Laval.

SERVICE DE SURVEILLANCE ANIMÉE AM ET PM À L'ANNÉE



Services de surveillance de l'avant-midi : 6h30 à 9h00
Services de surveillance de l'après-midi : 14h30 à 18h00



Il y a trois transports le matin et cinq l'après-midi qui desservent les écoles Leblanc, Curé-Antoine-Labelle, Alphonse-Desjardins et Jean-Piaget.



Les usagers y font des activités semi-structurées pour travailler les forces et aptitudes de chacun, selon leurs intérêts, telles que: activités sportives, jeux sur table, activités en groupe et bricolage. Ils participent aussi à la décoration du local selon les différentes thématiques du mois.

Le travail se fait en partenariat avec les parents, les éducateurs du milieu scolaire et les éducateurs spécialisés du CRDITED de Laval.

Nous avons comme défi de maintenir la qualité de nos services face à la croissance des inscriptions de la clientèle qu'on accueille durant cette période.

Camp estival & semaine de relâche

Camp estival

Le camp de l'été 2019 a eu lieu du 25 juin au 9 août, soit sept semaines de camp.

Les activités d'été pour les jeunes et les adultes se déroulent dans nos locaux et aux parcs avoisinants afin d'offrir aux jeunes des environnements plaisants et variés.

Une sortie spéciale par semaine nous permet de découvrir des lieux fascinants en groupe. Cette année nous sommes allés, par exemple, au Beach Club, au Zoo de Granby et en croisière AML au Vieux-Port de Montréal.

Nous offrons également des services d'activités de jour pour les personnes plus âgées ou à mobilité réduite. Les activités ont été mises en place dans notre nouveau local avoisinant, soit le 105 boulevard de la Concorde Ouest. De cette façon, nous avons pu continuer notre service de jour avec notre clientèle habituelle qui n'est pas inscrite à notre camp de jour.

Centre de jour :
31 participants

Camp estival :
51 participants



Semaine de relâche

Elle s'est échelonnée du 2 au 6 mars 2020.

Cette année, les activités pour la semaine de relâche se sont déroulées dans nos deux locaux du 105 et 113 boul. de la Concorde Ouest.

Durant cette semaine, nous avons annulé les activités de jour de notre clientèle plus âgée et à mobilité réduite afin d'assurer un nombre adéquat de participants dans chacun de nos locaux. Nous avons séparé les participants entre les deux locaux selon leur centre d'intérêts et leur capacité à fonctionner en groupe. Les activités du local 113 étaient destinées aux activités de groupe et au 105 nous avons organisé des activités individuelles adaptées à nos différents participants.

Cette façon de procéder nous a permis d'offrir un environnement plus calme et adapté aux différentes activités de certains usagers. Cette répartition a favorisé un bon fonctionnement en ayant un nombre moins élevé de la clientèle dans un même local et en permettant de mieux adapter nos activités selon les capacités de chacun.

Voici l'horaire de la semaine:

		Lundi 2 mars	Mardi 3 mars	Mercredi 4 mars	Jeudi 5 mars	Vendredi 6 mars
Service de garde AM : 6h30-9h						
9h-16h	AM	Confection d'un calendrier	Atelier bricolage	Yoga	Causeries et jeux sociaux	Atelier de gymnastique douce
	PM	Percussions	Sortie au Parc Cluny	Zoothérapie	Cinéma	Quilles
Service de garde PM : 16h-18h						



Journées pédagogiques

À chaque journée pédagogique, une activité spéciale était planifiée.
Lors de ces journées pédagogiques, nous avons fait des :

Année 2019-2020 :
22 journées
pédagogiques



Exemples d'activité organisée :



La planification des activités répond aux besoins de chacun des participants.

Les sorties extérieures favorisent l'augmentation des habiletés sociales tout en développant les aspects physiques et cognitifs. Les participants s'amuse tout en apprenant et en bougeant.

Salle Lotus mobile

Tout comme la salle Lotus, la salle Lotus mobile permet de répondre aux besoins spécifiques de la clientèle. Cette salle est mise en place lors de nos journées pédagogiques pour les participants ayant besoin de plus d'encadrement en favorisant un contexte similaire au milieu scolaire. La salle Lotus mobile est adaptée à une clientèle de 12 à 21 ans. Cette salle a été élaborée en se basant sur le modèle de l'approche TEACCH qui permet aux jeunes de développer leur autonomie.

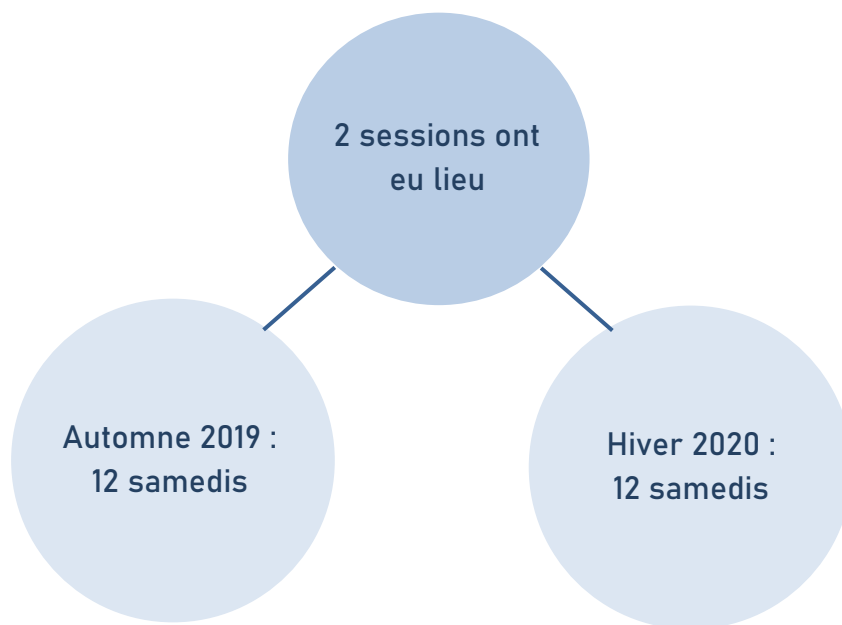

En 2019-2020, la Halte de l'Orchidbleue a organisé, lors de ses activités du samedi, des ateliers comprenant 10 à 12 blocs variés. Tous ont été conçus pour favoriser l'épanouissement, l'autonomie et les liens sociaux.

L'intention principale du service du samedi est de permettre aux participants de faire des activités amusantes en groupe tout en offrant un répit de 6 heures aux parents ou tuteurs.

La session d'hiver se déroule normalement du mois de janvier au mois de mai. En raison de la Covid-19, les services du samedi ont été interrompus à partir du 14 mars 2020. La session d'hiver a donc duré 6 semaines.

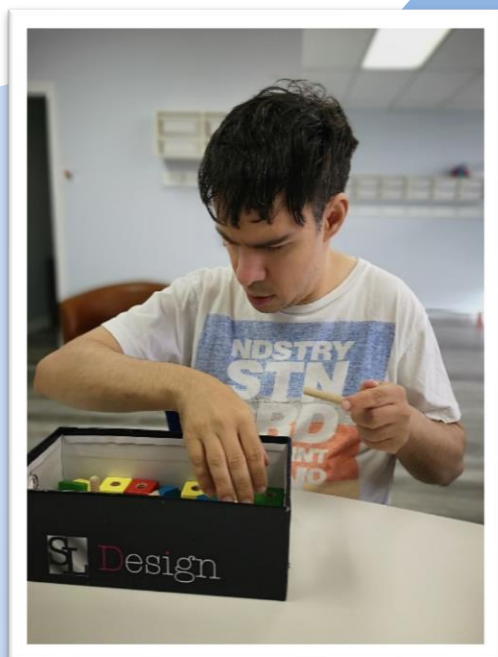

Fréquentation hebdomadaire

Participants aux activités	2019/2020
Surveillance animée AM	11
Surveillance animée PM	22
Activités de jour	66
Activités du samedi	14
Semaine de relâche	38
Camp estival	Centre de jour : 31 Camp de jour : 51

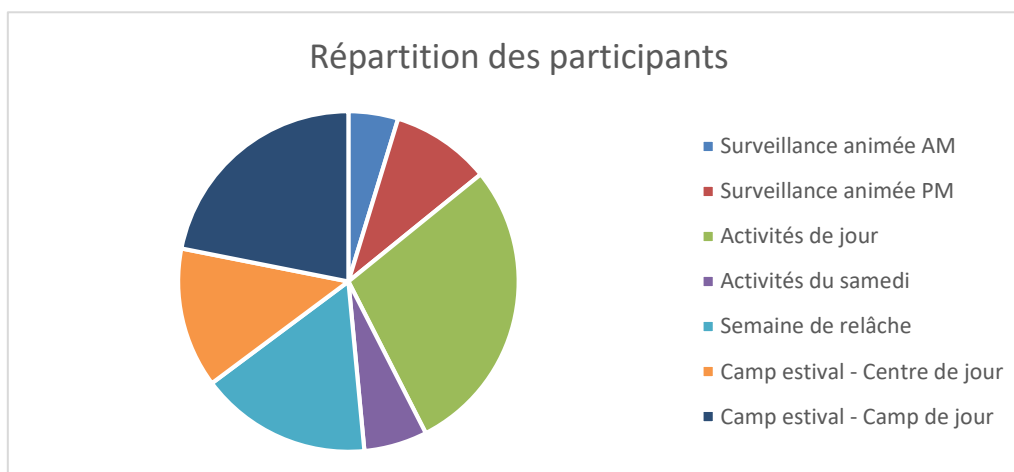

Évolution du nombre d'inscriptions

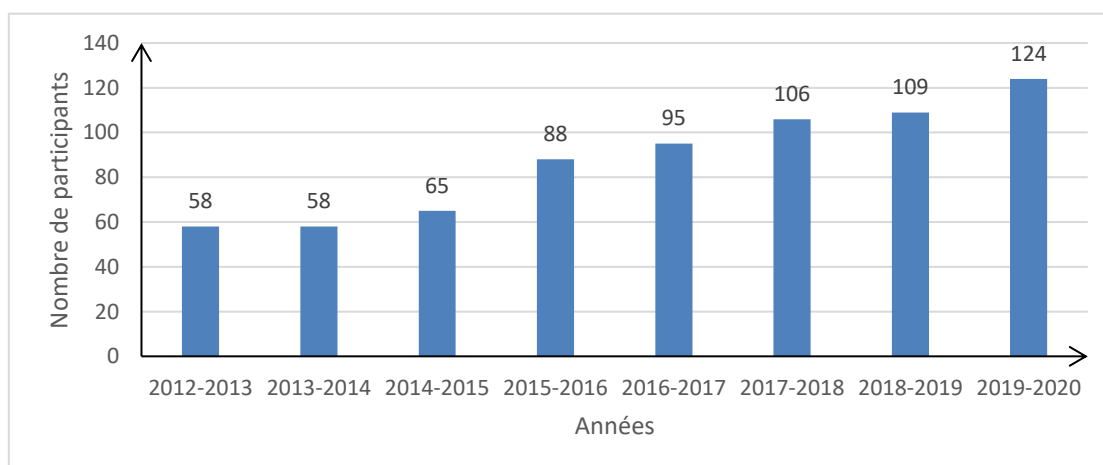

On remarque une augmentation de 14% du nombre d'utilisateurs par rapport à l'année dernière.

Souper-bénéfice

Le 15 juin 2019, nous avons organisé notre deuxième souper-bénéfice pour amasser des fonds pour notre organisme.

Avec l'implication de tous, nous avons réussi à amasser une somme marquante qui nous a permis de diversifier et d'ajouter des activités pour nos jeunes. La somme collectée a été de 8591.42\$

La somme collectée cette année est de 3191,16\$ supérieure à celle amassée lors du souper-bénéfice de l'année dernière. Les efforts soutenus et le temps investi dans ce souper-bénéfice ont donc porté fruit.

Plus de 45 bénévoles étaient présents pour nous supporter.



Le grand bazar de la Halte de l'Orchidbleue

Les 12 et 19 juillet 2019, nous avons organisé un bazar devant nos locaux avec des produits de seconde main. Nous avons demandé plusieurs semaines à l'avance à notre entourage de nous aider en donnant des articles ne leur servant plus et qui pourraient servir encore.

Les usagers ont aidé à la mise en place et à la vente des objets. Ce bazar a été organisé par nos jeunes dans le cadre de nos activités d'été.

Nous avons amassé une somme de 363\$ pour notre organisme lors de ces deux journées. C'était une belle façon de donner une deuxième vie aux articles tout en amassant des fonds pour notre organisme.



Objectif Zénith

Il s'agit de notre troisième participation à cet évènement. Grâce à l'encouragement soutenu de notre entourage, nous avons amassé un total de 1080\$ lors de cette campagne. Les sommes amassées ont servi à financer notre projet d'aménagement de la salle pour la période du service de garde (rénovation et achat de matériaux pour les activités).

Nous tenons à remercier toutes les personnes qui ont rendu cet évènement possible. Parents, bénévoles, partenaires, participants, c'est grâce à votre générosité si elles ont été de telles réussites.

LES RÉALISATIONS

Projet Rénovation

Au cours de l'année, plusieurs travaux de rénovation ont été effectués dans nos locaux. Il y a eu, entre autres :

1. Création d'une ouverture intérieure entre nos deux locaux

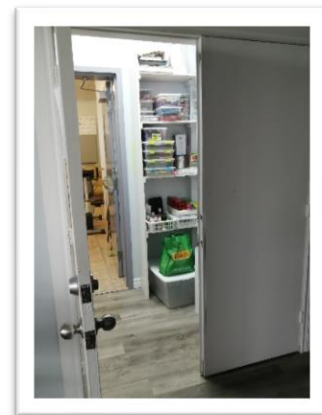
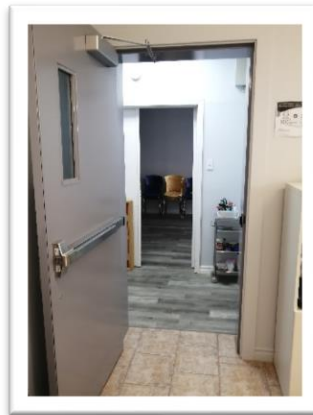

2. Réaménagement de la cuisine



3. Changement des sorties d'urgence

4. Organisation d'une salle d'employés.

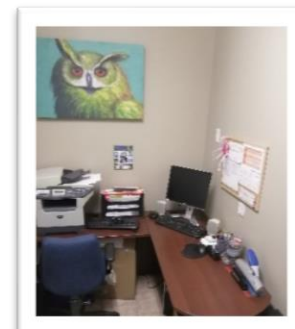
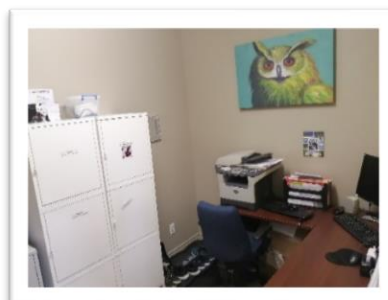

5. Aménagement d'une salle de bain avec douche et d'une salle de lavage.

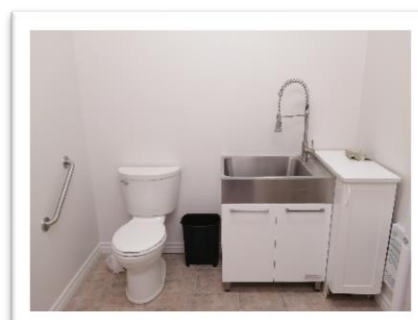

Projet voyage (Camp vert)

Les locaux de la Halte de l'Orchidbleue ne permettent pas d'offrir de répit de fin de semaines aux parents et aux tuteurs, bien que la plupart d'entre eux en ont un urgent besoin. De ce fait, la Halte de l'Orchidbleue a offert, sous forme de voyage, une chance à 16 participants de vivre une expérience en groupe dans un environnement naturel, tout en travaillant l'augmentation de leur autonomie et en leur permettant de vivre des expériences enrichissantes et sécuritaires, sous supervision accrue.

La destination choisie a été Le Camp Mariste à Rawdon. Le séjour a duré trois jours et deux nuits, du 17 au 19 mai 2019. Le transport des participants a été effectué en autobus scolaire. L'hébergement, les repas et les activités ont été pris en charge par le camp.

Un énorme remerciement au Club Lions de Laval, qui a financé en grande partie ce beau projet. Le voyage fut encore une fois une très belle réussite.

Dans le futur, nous souhaiterions pouvoir produire cette expérience deux fois par année. C'est une idée qui nous a été aussi communiqué par certains parents dont leurs enfants ont participé au camp.

Année 2018

10 participants

Année 2019

16 participants



1 Début du confinement, 16 mars - Grand ménage et désinfection des lieux

Nous avons devancé notre grand ménage de printemps. Nous avons nettoyé et désinfecté toutes les surfaces de notre milieu pour assurer la sécurité du personnel et des usagers.



2 Fin mars - Établissement d'un système de communication afin de garder contact avec nos usagers

Avec les indications sanitaires gouvernementales menant à la fermeture de notre milieu, nous avons établi une communication efficace et continue pour garder contact avec nos usagers. Ceci nous a permis de répondre aux besoins de la clientèle malgré la distance.

2.1 Sondage téléphonique et en ligne pour cibler les besoins des parents

2.2 Envoi d'informations via notre page Facebook et par courriel

Avec les résultats de notre sondage, nous avons répondu aux demandes de notre clientèle en envoyant via notre page Facebook et par courriel des outils et des liens pour des activités adaptées selon les besoins individuels des usagers, ainsi que des interventions à favoriser pour encourager la participation des jeunes.

2.3 Appels d'amitié

Nous avons mis sur pied le projet d'appels d'amitié. Cette initiative nous a permis d'être tous en contact durant cette période de confinement. Ces appels ont pris la forme de soutien pédagogique auprès des parents et d'échanges avec les jeunes pour ensoleiller leur journée.

2.4 Service de paniers personnalisés sur demande

Nous avons mis à la disposition de notre clientèle des paniers contenant des jeux adaptés à chaque usager. Le renouvellement des paniers s'effectuait de manière périodique et une désinfection assurait la sécurité des usagers.



Dans le milieu

Par sa participation à divers comités et à différentes tables de concertation, la Halte de l'Orchidbleue a su créer des partenariats avec les autres organismes lavallois.

Nous avons participé :

- Aux comités de travail pour les activités de jours DI-TSA;
- À une rencontre pour l'amélioration de la qualité et l'accessibilité dans le réseau de transport régulier et adapté;
- À l'assemblée de parents de l'école Curé-Antoine-Labelle en présentant nos services aux parents;
- À la rencontre de la Commission scolaire de Laval au sujet des coupures des classes spéciales aux élèves handicapés;
- Au comité pour le transport;
- Au comité pour l'organisation du 25 ans du ROOPHL;

Tous les intervenants ont suivi une formation en secourisme et en réanimation cardiorespiratoire (RCR).

Les intervenants participants aux camps d'été ont suivi la formation du AQLPH donnant la certification d'accompagnateur.

Partenariat

Nous tenons à exprimer toute notre gratitude et nos remerciements à nos partenaires:

- Le Ministère de la famille et des aînés (MFA);
- La Commission scolaire de Laval ;
- Le Centre intégré de santé et services sociaux de Laval (CISSS), notre principal bailleur de fonds;
- Les intervenants sociaux du Centre intégré de santé et services sociaux de Laval (CISSS) pour leur soutien;
- Les éducateurs du Centre de réadaptation en déficience intellectuelle et en troubles envahissants du développement de Laval (CRDITED de Laval) pour leur soutien;
- La ville de Laval;
- Le Club Lions de Laval;
- L'Association régionale de loisirs pour personnes handicapées de Laval (ARLPHL);
- Le Centre de Bénévolat Moisson Laval;
- Les Placements Pendol, propriétaire, pour tout le support apporté;
- Les députés fédéral et provincial;
- Plusieurs donateurs;
- Plusieurs compagnies donatrices (voir noms et Logo ci-joints);
- Plusieurs bénévoles, pour leur implication;
- Regroupement des Organismes de Promotion de Personnes Handicapées de Laval (ROPPHL);
- Plusieurs bénévoles, pour leur implication;
- Un merci bien spécial à Monsieur Christian Grimard qui est toujours disponible pour nous aider. De plus, il a entièrement et gracieusement réparé et peint nos deux locaux en totalité.



Le conseil d'administration et la directrice veulent travailler les objectifs suivants au cours de la prochaine année.

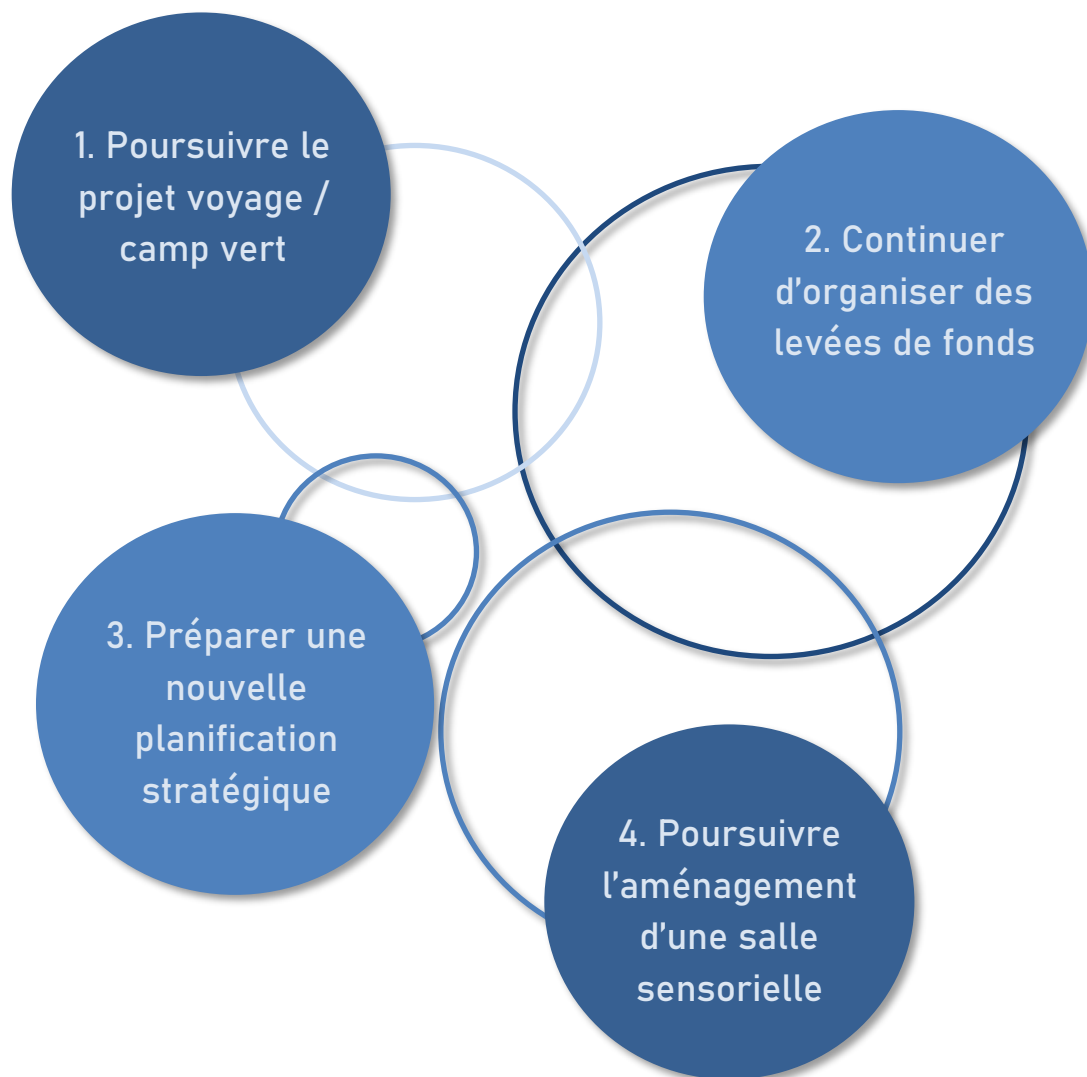

Les répercussions de la Covid-19 sur notre organisme pourraient affecter la réalisation des perspectives 2020-2021.

TÉMOIGNAGE

Bonjour je suis la mère de Jade qui, depuis 13 ans déjà, fréquente avec beaucoup d'intérêt et d'amour la Halte de l'Orchidbleue.

Que ce soit 3 jours par semaine pendant la période scolaire ou pendant tout l'été au camp de jour, elle est toujours heureuse d'aller retrouver ses amis (es) et ce, incluant l'excellente équipe qui y travaille.

La nouvelle disposition des locaux et l'agrandissement de ceux-ci permet une meilleure surveillance et apporte un aspect encore plus sécuritaire.

Avec la bonne organisation de l'horaire, Jade participe à plusieurs activités variées toutes aussi intéressantes les unes que les autres, ce qui lui permet de continuer à développer son autonomie, de découvrir une multitude de choses, de développer ses goûts et surtout sa personnalité. Elle est toute en confiance et se sent bien entourée.

La Halte de l'Orchidbleue est un organisme nécessaire et primordial pour nos jeunes différents.

Un gros merci à l'équipe des intervenants et bravo pour votre dévouement.
Nos jeunes ont besoin de vous.

Denyse Falardeau.
Maman.

