

2

*Copie à remettre
dans dossier*

PETITE HISTOIRE DU

**SEC. MONT-DE-LA SALLE
BIBLIOTHÈQUE**

MONT-DE-LA SALLE

Par

ARCHÉOMONT

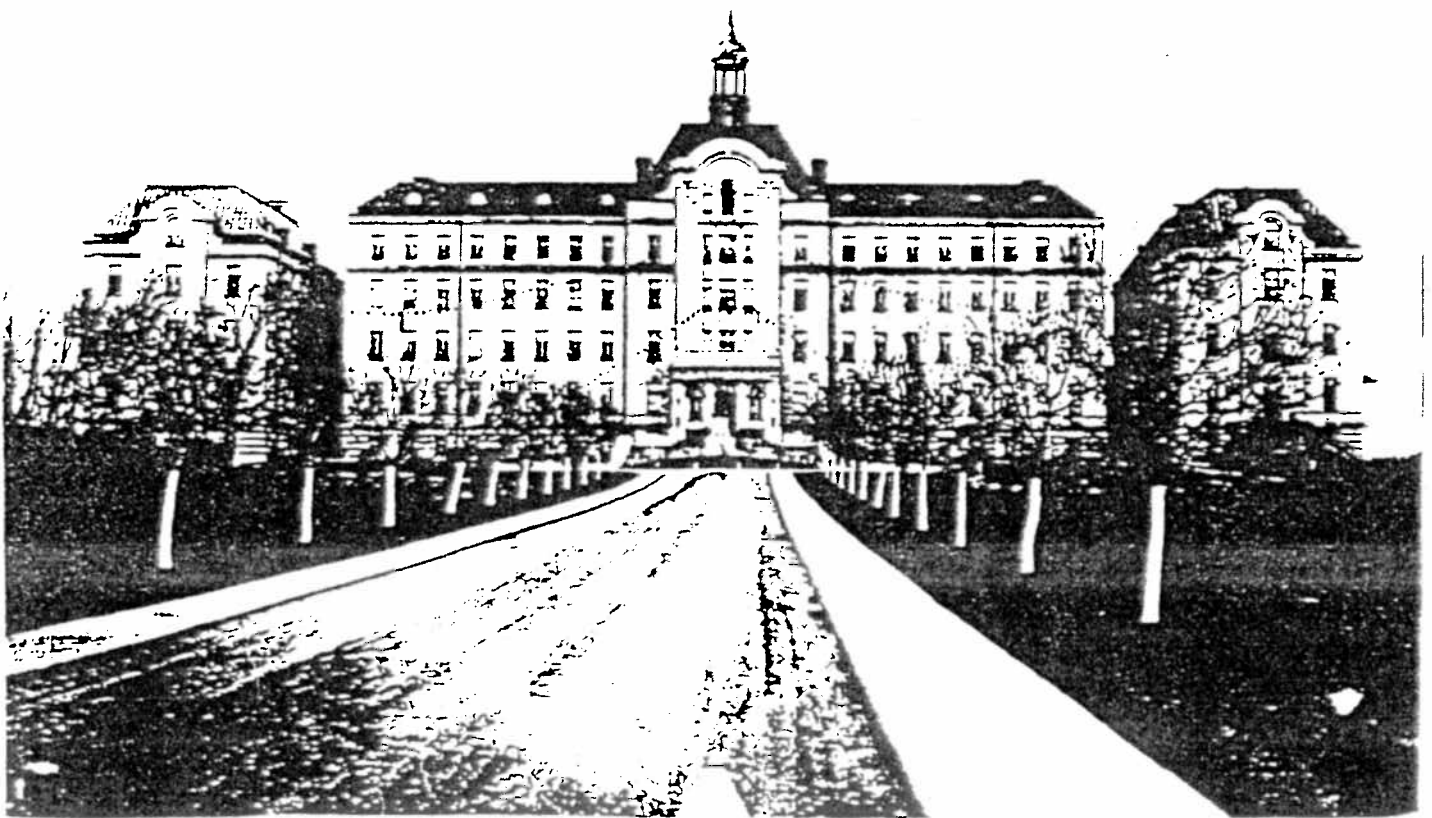

1987 - 88

ARCHEO

MONI

-INTRODUCTION-

Les richesses qui nous appartiennent sont souvent plus difficiles à discerner que celles qui nous sont étrangères. Pourtant, nous n'avons guère plus qu'à tendre la main pour pouvoir en profiter. Le but de ce livret, est un peu cela. Son sujet, est le Mont-de-La Salle. Du premier coup d'oeil, même le profane s'aperçoit qu'il s'agit là d'une école peu ordinaire. Bien sur, il y a le bâtiment, fort intéressant en lui-même, mais il y a plus; l'histoire, l'atmosphère, les gens qui la composent, son système, en font une école unique au Québec. Combien de particularités pourrais-je énumérer ici? Une infinité! Mais certaines valent cependant que l'on s'y attarde plus spécialement.

L'idée du livret est née par l'initiative de quelques élèves d'un groupe d'histoire de la 4ème secondaire en 1986-1987.

Durant l'année scolaire suivante, deux projets furent mis en oeuvre; le premier, ce fascicule, le second, divers montages photographiques qui ont été exposés durant l'année devant la bibliothèque. C'est donc avec l'enthousiasme juvénile qui nous caractérise si bien que nous avons entrepris d'exécuter notre idée, ce qui se fit bien sur, non sans certaines difficultés. C'est donc sur cette note que je vous présente le résultat de notre travail.

Alexandre Goyette
Isabelle Jutras
Maxime Prati
Sylvain Laurence

La vocation du Mont-de-La Salle

Pendant cinquante ans, le Mont-de-La Salle fut principalement un lieu de formation des Frères des Écoles Chrésiennes (F.E.C.). Les quelque quatre cents jeunes qui fréquentaient cette institution, tous des pensionnaires venant d'un peu partout au Québec et de l'est de l'Ontario, étaient rassemblés en trois groupes: juvénat, noviciat et scolasticat.

Au cours des années les programmes ont été changés; nous donnerons les principaux changements jusqu'en 1941 car nous évoquerons surtout, par la suite, la période d'après la deuxième guerre mondiale.

Modification des programmes par le Département de l'Institution Publique.

Notons qu'à partir de 1928, les examens officiels du Québec, d'abord fournis par le Bureau Central de l'Enseignement puis par l'École Normale, furent soumis aux juvénistes et que le 11 juin 1931, le Scolasticat fut reconnu comme étant une école normale officielle.

-De 1931 à 1935

-Scolasticat- (préalable 7eme année)

2 ans (cours élémentaire) --* Brevet élémentaire
3 ans (cours supérieur) --* Brevet supérieur
4 ans (cours supplémentaire)* Brevet supplémentaire

-De 1935 à 1941

-Scolasticat- (préalable 6eme année)

2 ans (cours élémentaire) --* Brevet élémentaire
3 ans (cours complémentaire)* Brevet complémentaire
4 ans (cours supérieur) --* Brevet supérieur

-À partir de 1941

-Juvénat-

7eme année -----* 11eme année

-Scolasticat-

1 an ----* Brevet C (permet d'enseigner en 7eme année)
2 ans --* Brevet B (permet d'enseigner en 9eme année)
3 ans --* Brevet A (permet d'enseigner en 12eme année)

2 ans (cours complémentaire) --* Brevet complémentaire
(permet d'enseigner en 7eme année)

3 ans (cours supérieur) ----* Brevet supérieur
(permet d'enseigner en 12eme année)

-Les Juvénistes

Ils étaient environ 150 garçons entre douze et seize ans ayant l'idée de devenir Frère des Écoles Chrésiennes. C'est au Mont-de-La Salle que les élèves passaient leurs 7e, 8e, et 9e années; ils devaient par contre, faire les 10e et 11e années au collège de St-Jérôme.

Vers 1960 les Juvénistes furent classés (en 10e année) en trois groupes.

-Les plus forts des Juvénistes faisaient le cours sciences-mathématiques qui comprenait: chimie, physique, biologie, mathématiques, géographie, histoire, français, anglais, religion et éducation physique.

-Les Juvénistes ayant des résultats moyens, faisaient le cours sciences-lettres qui comprenait: moins de sciences (ou des sciences moins fortes), anglais, français, histoire, géographie, religion et éducation physique.

-Les plus faibles des Juvénistes faisaient la 10e année générale qui comprenait très peu de sciences et toutes les autres matières.

À partir de 1949 les Juvénistes eurent droit à deux mois d'éloignement du Mont-de-La Salle (avant, ils y habitaient douze mois par année): un mois au collège de St-Jérôme et un mois de vacances.

-Horaire typique du juvéniste

5h30 : levée
6h30 : messe
7h00 : déjeûner suivi du ménage
8h30 : cours
10h00 : récréation
10h30 : cours
12h00 : dîner suivi d'une récréation
13h30 : cours
15h00 : récréation
16h00 : étude
17h00 : lecture spirituelle
18h00 : souper suivi d'une récréation
19h30 : étude
20h00 : lavage
21h00 : coucher

Les mercredi et samedi après-midi : congé
dimanche : étude, temps libres, jeux (pas de cours)

-Horaire typique du novice

5h00 : levée
5h30 : oraison à la chapelle
6h30 : messe
7h14 : récitation du chapelet
7h30 : déjeûner suivi du ménage
8h30 : temps libre (généralement passé à la chapelle)
9h15 : chants grégoriens
10h00 : méditation
10h30 : conférence (règlements de la communauté, vœux et engagements)
11h30 : chapelle
12h00 : dîner suivi d'une récréation, promenade
13h00 : entretien de la maison, du terrain et de la terre
16h00 : récréation, jeux
17h00 : lecture spirituelle
17h30 : méditation, discussion
19h30 : travail personnel
20h30 : étude de catéchisme
21h00 : prière du soir, coucher

Les scolastiques ou normaliens

Les scolastiques ont entre 13 et 20 ans; ils se préparent à devenir enseignants: cours de pédagogie, de psychologie, de méthodologie, de philosophie etc...

Horaire typique du scolastique

5h00 : levée
5h30 : oraison à la chapelle
6h30 : messe
7h15 : récitation du chapelet
7h30 : déjeuner suivi du ménage
8h30 : cours
11h30 : chapelle
12h00 : dîner suivi d'une récréation, jeux
13h00 : cours
16h00 : sports, détente, jeux
17h00 : lecture spirituelle, chapelle
18h00 : souper
18h30 : discussions, lecture spirituelle
19h00 : récréation
20h30 : étude de catéchisme
21h00 : prière du soir, coucher

Les lundi après-midi: classes d'application ; les scolastiques vont donner des cours dans une autre école.

Discipline et système de récompense

Du fait qu'ils vivaient en communauté, les étudiants n'étaient pas enclins à avoir une mauvaise conduite car celle-ci nuisait à toute la communauté. Il y avait par contre quelques mesures de discipline: faire le piquet, acte de contribution (réciter la prière du soir les bras en forme de croix), aller chez le directeur, congés raccourcis, très rarement le renvoi; comme récompense: quelques images.

La Sainte-Famille (frères convers)

Comme le nom le dit, les frères convers s'occupaient de l'entretien de la maison, de la confection des vêtements et surtout de l'entretien de la terre.

-Historique

Le Mont-de-La Salle que nous connaissons et dont nous parlons ici, est celui de Laval-des-Rapides, présentement propriété du Réseau Scolaire Chomedey de Laval; je précise cela car il n'est pas le premier à porter ce nom. Comme son histoire est intimement liée à celle des Frères des Écoles Chrétienues (F.E.C.), nous parlerons souvent de faits ayant trait à cette communauté religieuse. Je commencerai donc par puiser à la source même des origines des F.E.C.

Les Frères des Écoles Chrétiennes furent fondés à la fin du siècle par St-Jean Baptiste de La Salle dans le but d'instruire les enfants des classe sociales non-favorisées. En 1837, ils furent appelés au Canada. Rapidement, ils eurent un statut reconnu et respecté. En 1887, ils s'installèrent dans le premier Mont-de-La Salle (Maisonneuve) dont la construction venait de terminer. C'est là que le frère Marie-Victorin étudia et pris la soutane. 18^e

Le bâtiment était situé sur l'actuel emplacement du Jardin Botanique de Montréal, dans l'ex-municipalité de Maisonneuve. Il reste encore dans le Jardin Botanique certains arbres datant de cette époque. Cependant, la ville de Maisonneuve se développa très rapidement et finit par encercler la propriété de la communauté, enlevant par ce fait le calme nécessaire et si précieux aux Frères.

En 1913, la communauté vendit donc sa maison de formation à la municipalité de Maisonneuve, qui songeait à cette époque, à en faire un parc de grande envergure. Les Frères des Écoles Chrétienues quittèrent donc l'ancien Mont-de-La Salle dès que la construction du nouveau bâtiment fut terminée, soit en 1917. Quant à l'ancienne bâtisse, elle fut incendiée en 1928.

LE MONT-DE-LA SALLE À MAISONNEUVE

AVANT



ARRIERE

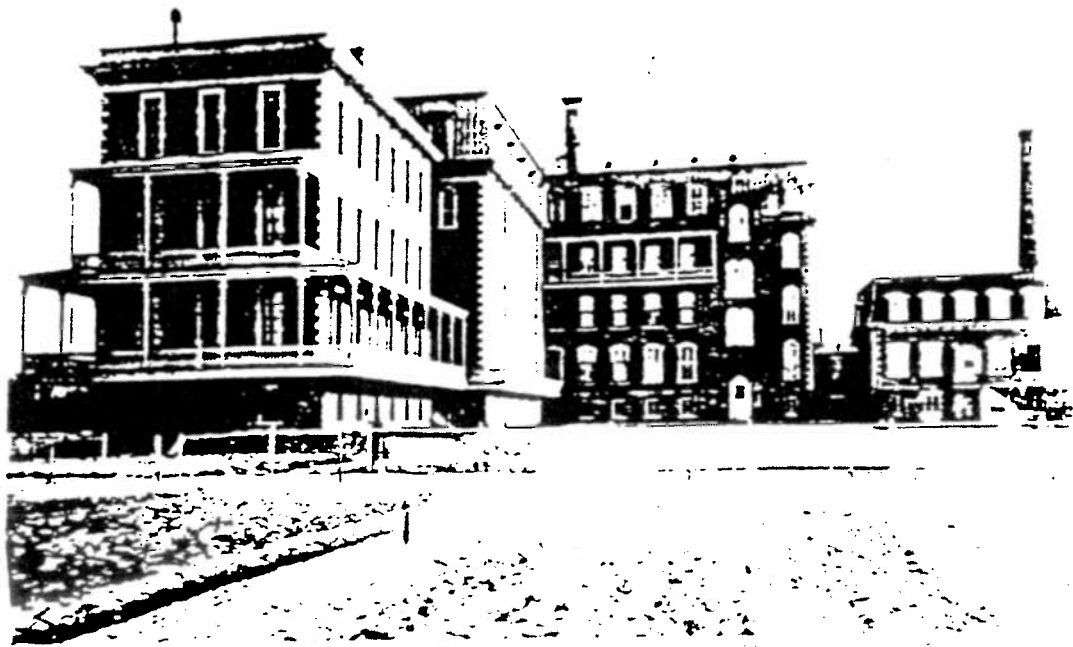

-Le Mont-de-La Salle de Laval-des-Rapides

À la suite de l'achat de leur propriété par la municipalité de Maisonneuve en 1913, le Supérieur Provincial acquit l'ancienne ferme Nelson achetée l'année précédente par M. Berthelet et Cie.

Dès lors, des plans furent préparés par les architectes Viau et Venne. Quant à la construction, elle fut confiée à la firme Boileau et Cie. Les travaux débutèrent le 15 mars 1915 et furent terminés en 1917. Le Mont-de-La Salle fut construit en béton armé, nouveauté technique importante à l'époque. Il est l'une des premières bâtisses construites avec cette technique au Canada. Au printemps 1917, les Frères des Écoles Chrétiennes prirent possession de leur nouvelle maison de formation. Sa construction aura coûté 625,000 dollars à l'époque.

Le 7 mars 1917 commence le déménagement, qui laissera le Mont-de-La Salle de Maisonneuve dans un dépouillement presque absolu. Chaque frère n'a qu'une chaise qu'il doit transporter au besoin. Pendant un mois, de 3 à 30 voitures par jour feront la navette entre les deux maisons. Le 9 avril de la même année, les Juvénistes et les scolastiques quittent Maisonneuve. Le lendemain c'est au tour de la Ste-Famille et de l'infirmerie. Le surlendemain, a lieu la dernière messe au vieux Mont-de-La Salle; ensuite c'est au tour des novices de déménager.

Le 2 juillet de la même année, Son Excellence, Mgr Bruchési entoure de distingués personnages, vint bénir la nouvelle maison de formation. C'était d'ailleurs Mgr Bruchési qui avait béni le Mont-de-La Salle de Maisonneuve en 1899.

Pourquoi le nom "Mont-de-La Salle"? Pour deux raisons. La première: avec "Mont", c'est un peu pour se rapprocher de Dieu, d'un sommet. La deuxième: "de-La Salle", c'est pour faire référence au fondateur de la communauté, St-Jean-Baptiste-de-La Salle.

Durant l'année 1918, la grippe espagnole fit des ravages dans tout le pays, le Mont-de-La Salle n'y échappa pas. Trois frères et quatre juvénistes meurent du fléau. Pendant le mois de novembre de la même année, 110 corps de frères inhumés à Maisonneuve sont déménagés au cimetière du Mont-de-La Salle, de Laval-des-Rapides par M. Thériault, entrepreneur de pompes funèbres de Pointe-St-Charles.

Le travail ne manquait pas sur la nouvelle propriété. Il fallait aménager les différentes cours, faire du terrassement. De plus, la terre en friche demandait beaucoup de travail, sans oublier qu'il fallait planter des arbres, des fleurs, des bosquets.

En 1927, la communauté fait l'achat de la propriété de M. Jos Deguire, agrandissant ainsi la superficie des terres agricoles. Durant 1929, trois faits sont à noter; le premier, la finition de la chapelle. En effet, grâce à la générosité de leurs différentes maisons, les frères peuvent procéder à ces travaux. La chapelle s'orna donc de nouveaux luminaires et de verrières, oeuvres de l'artiste G.E. Pellus. Quant à la décoration, elle fut faite par M. Monty. Le deuxième fait, c'est la vente du terrain bordant la rivière des Prairies, à cause de la construction d'un barrage en aval du Mont-de-La Salle. Le troisième, c'est la mort du Frère des Ecoles Chrétiennes qui prit une part active à l'organisation du nouveau Mont-de-La Salle. Il fut donc inhumé dans le cimetière à l'arrière.

En 1931, le scolasticat est reconnu comme École Normale officielle par le Département de l'Institution Publique de la province. Ensuite, en 1935, les frères font l'achat de la propriété Goyer, située à l'extrémité de la leur. En 1937, c'est le centaire de l'arrivée des Frères des Ecoles Chrétiennes au Canada.

Dans toutes les maisons des frères, de grandes fêtes sont organisées, et à cette occasion, la communauté publie un volume sur ses réalisations au Canada: L'OEUVRE D'UN SIECLE. Durant l'année 1940, en juillet, débutent des travaux d'agrandissement; notons ici la construction d'une nouvelle aile pour la Ste-Famille, une chaufferie, située immédiatement à l'arrière de la bâtisse, qui mettait ainsi les cheminées au rancart, une serre et beaucoup d'autres petites choses, tout cela d'après les plans de l'architecte David et effectués par l'entrepreneur Dansereau. La propriété s'agrandit aussi en 1941, lors de l'achat de la ferme de M. Omer Deguire.

En 1942, c'est le 25ème anniversaire de la présence des Frères à Laval-des-Rapides. Nous parlerons ici des bâtiments et monuments sis sur la propriété, dans l'environnement immédiat du Mont-de-La Salle. Bien qu'il y ait eu plusieurs monuments, je ne parlerai que des plus importants. La plus remarquable des statues est celle de St-Jean-Baptiste de La Salle. Faite de fonte et venant de Paris, elle fut implantée sur le petit parterre circulaire à l'avant de l'entrée et de l'avenue principale. Elle avait autrefois ornée l'ancienne propriété de Maisonneuve.

Il y avait aussi le Sacré-Coeur, situé dans la niche du cinquième étage. Il avait été coulé par la maison Carli, de Paris. Haut de plus de 2 mètres et pesant 3300 livres, il fut mis en place le 16 novembre 1918. Il dut être retiré au milieu des années 1970, à cause de l'état de ses fixations et du socle.

En 1944, le frère Marie-Victorin meurt à la suite d'un accident d'automobile. Il fut inhumé dans le cimetière des Frères des Écoles Chrétiennes, à l'arrière du Mont-de-La Salle de Laval-des Rapides. Par la suite, soit en 1947, la communauté fit installer un orgue de marque Casavant dans la chapelle. À l'occasion de son instauration, une grande messe fut célébrée. On peut encore voir l'orgue aujourd'hui, à la bibliothèque de l'école.

Allons tout de suite à l'année scolaire '57-'58, où un feu détruisit la quasi totalité du troisième étage, épargnant cependant les locaux de l'infirmerie, où est actuellement située l'harmonie musicale de l'école. Malgré le fait que le feu brûla sur un étage presque entier, les dommages ne furent que peu importants, n'endommageant en rien la structure. Durant l'incendie, les pompiers qui n'avaient pas d'échelles suffisamment longues, durent emprunter les escaliers pour monter leurs boyaux.

Je dois noter ici que pendant les premières années de l'école, deux réservoirs à eau étaient installés au cinquième étage, mais parce qu'ils ne servaient jamais, l'équipement fut abandonné.

1965 fut l'année des grands changements au Mont-de-La Salle. D'abord, la baisse drastique du nombre des novices obligeait la communauté depuis plusieurs années déjà à relocaliser continuellement leurs différents groupes, ce qui laissait le Mont-de-La Salle à demi occupé. Devant cet état de fait, les Frères des Écoles Chrétiennes louèrent donc la bâtisse à la commission scolaire régionale Maisonneuve. Le supérieur de la communauté et ses assistants firent donc ériger un gymnase pour accommoder les nouveaux locataires. À cela s'ajoutent bien sûr des modifications sur le bâtiment principal. En 1965, aussi, la Sainte-Famille qui se chargeait de l'entretien des terres et des bâtiments, quitta Laval-des-Rapides pour s'établir à La Plaine. Évidemment, suite au départ de la Sainte-Famille, il fallut vendre les terres agricoles, qui partaient du boulevard Cartier pour se rendre au boulevard St-Martin.

Dans le parc du noviciat était situé un Jésus adolescent, le premier fut placé en 1925, et fut remplacé en 1940 par un autre, fait de matériaux plus solides. Près du cimetière, avait été érigé en 1934 un très beau monument de St-Michel, copié sur la statue de la chapelle du Mont St-Louis. Non loin de là, était située la grotte de Loureles, faites en 1922, et entourée d'un petit parc qu'enjolivaient constamment les novices.

Quant aux constructions secondaires, la plupart étaient des bâtiments de ferme et de maintenance; vu leur nombre imposant, je n'énumérerai ici que les plus importants, par leur volume et leur fonction.

- 1 -Chaufferie :Construite en 1940, elle fut transformée en 1948
- 2 -Garage:Il fut construit en 1948
- 3 -Forge:Elle fut construite avec l'atelier en 1917
- 4 -Serre:Construite en 1940, elle était près du garage
- 5 -Poulailler:De grande taille, dit-on, il est de 1937
- 6 -Grange
- 7 -Porcherie:Datant de 1917
- 8 -Entrepôt : " " "
- 9 -Maison du châtelain: Construite en 1917, elle a deux étages
- 10-Bâtiment principal
- 11-Appartement de la Sainte-Famille (frères convers)

Voir carte no 1

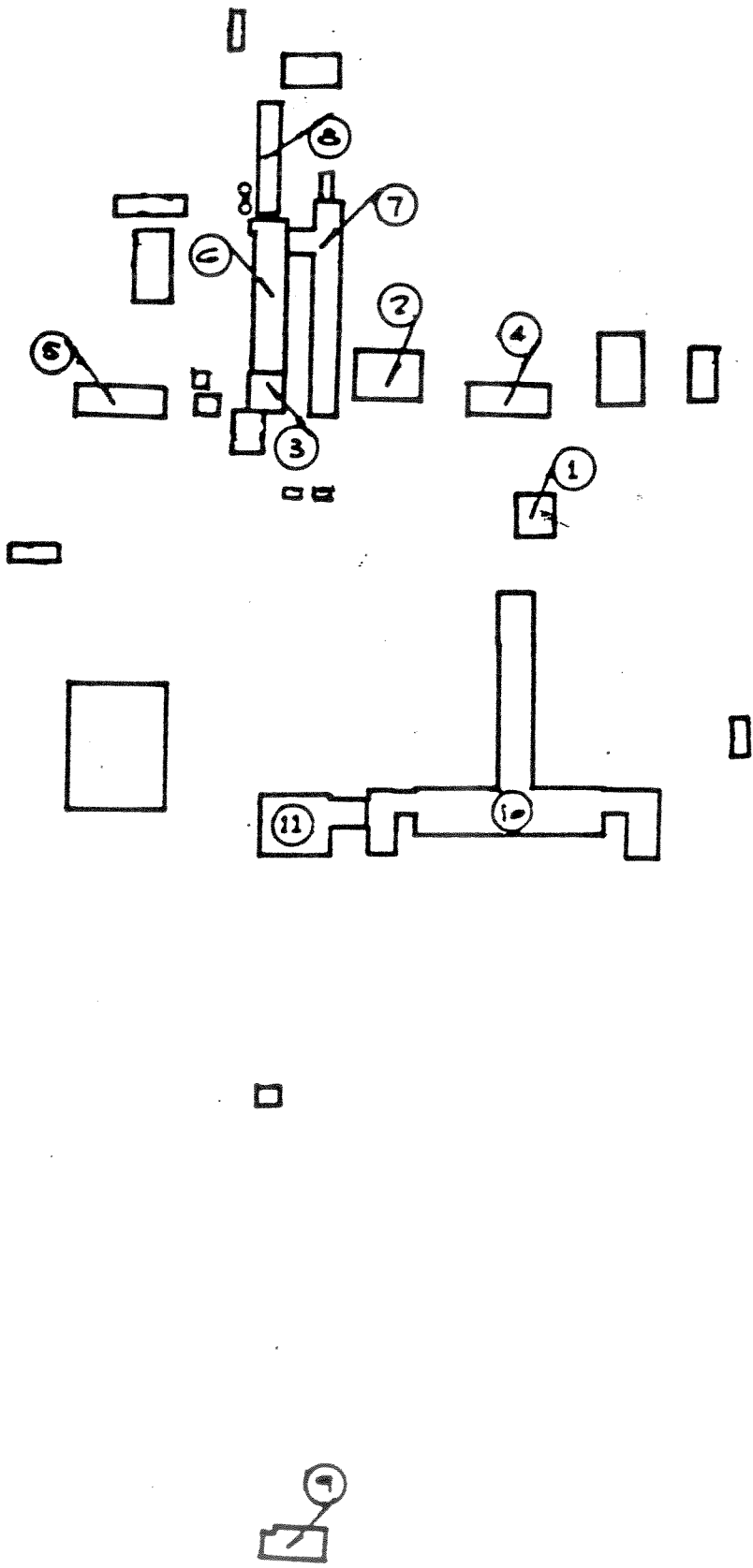

CARTE 1

Malgré l'arrivée d'externes à l'école, l'infirmerie, le noviciat et le juvénat continuèrent d'être au Mont-de-La Salle. En 1966 commencèrent de longues négociations pour la vente de l'institution. Les négociations se firent entre les Frères des Écoles Chrétiennes, représentés par le Royal Trust, et la régionale Maisonneuve, représentée par Robert Roy et Associé. Finalement les bâtiments et le terrain du boulevard des Prairies jusqu'au boulevard Cartier furent cédés à la régionale Maisonneuve le 16 juillet 1968 pour 3 150 000 dollars. D'abord il y eut le déménagement final de la communauté, y compris le cimetière. Ensuite la démolition de la plupart des bâtiments de ferme. Ensuite, divers travaux de réfection pour rendre plus fonctionnel le bâtiment. Mais surtout l'année scolaire '68-'69, était l'époque où l'horaire était double, c'est-à-dire que deux groupes d'étudiants se succédaient dans une journée. Le premier groupe, 1000 élèves environ, commençait sa journée à 8h00 et la terminait à 13h00. L'autre groupe, qui contenait lui aussi environ 1000 étudiants, débutait à 13h15 et finissait à 18h45.

Durant cette année scolaire, il y eut une grève étudiante, fort originale. L'école n'ayant pas encore d'installations adéquates telles les laboratoires, les étudiants décidèrent donc de mettre tout le monde dehors et d'occuper l'école jusqu'à ce que leurs demandes soient satisfaites. L'occupation dura de trois à quatre jours, et se fit, dit-on, de façon fort décente.

En 1969, la grille horaire simple fut établie, puis en 1973-'74 le système modulaire fut instauré, faisant du Mont-de-La Salle une école à l'avant-garde de l'éducation. Par la suite, en 1972, la commission scolaire régionale Maisonneuve devint le Réseau Scolaire Chomedey de Laval. De cette époque jusqu'à 1987 peu de choses se sont produites à part quelques travaux d'entretien et bien sûr, les nombreuses grèves étudiantes et enseignantes. Du début des années '70 jusqu'en 1987; le réseau scolaire ayant diminué en déficit de près de 3 millions de dollars, il entreprend la rationalisation de ses opérations. Une des hypothèses, c'est la fermeture du Mont-de-La Salle. Après trois mois d'efforts, le personnel et les étudiants de l'école réussissent à contrer les "lobbies" des autres écoles et de la Commission Scolaire. Finalement, c'est le campus Pont-Viau qui écoperà en changeant de vocation.

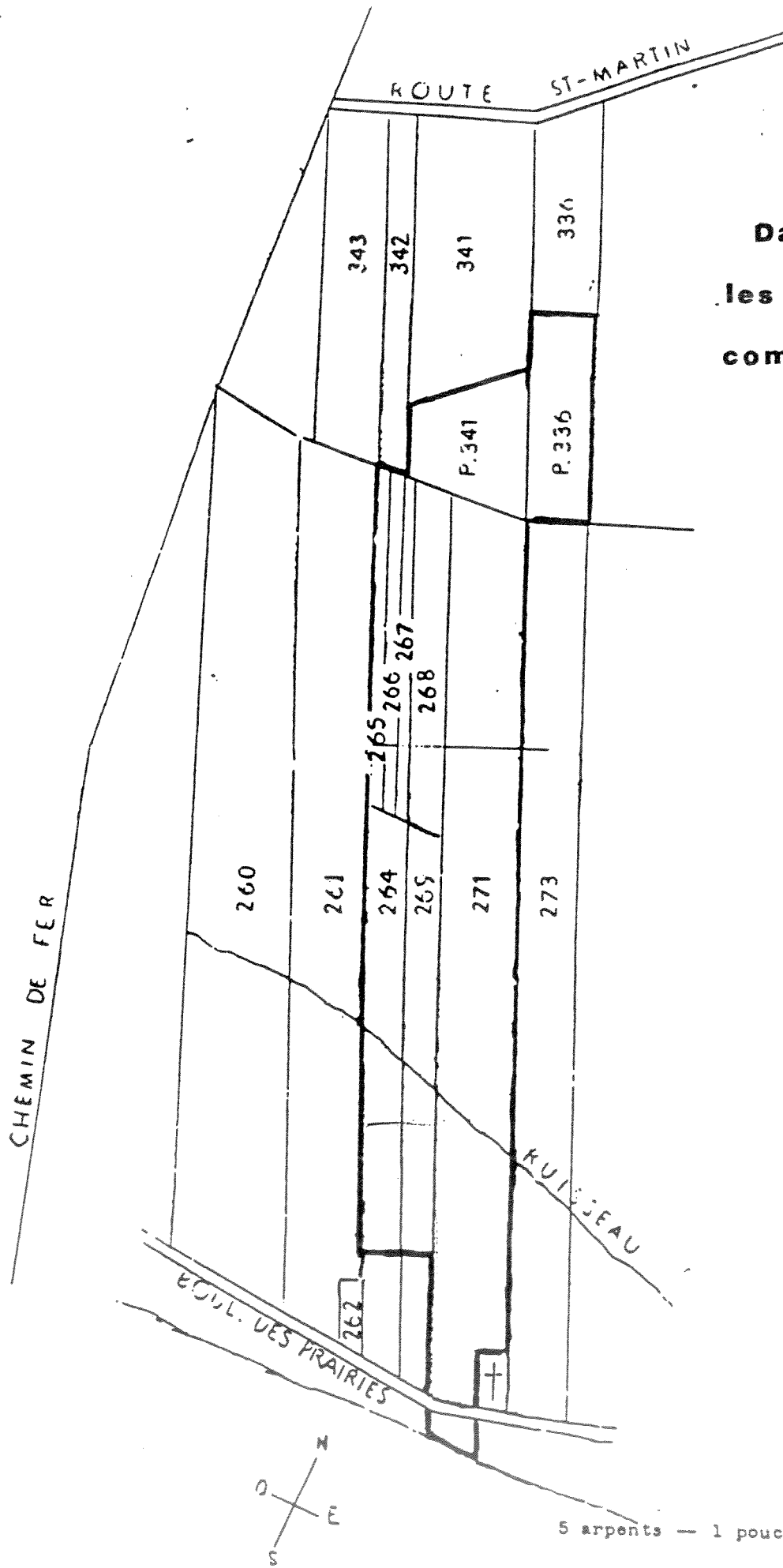

CARTE 2

**Dans l'encadré noir
les terres de la
communauté en 1958**

-Architecture

Voici maintenant arrivé le temps de parler de la bâtisse elle-même, des murs qui la constitue. La construction de l'édifice Mont-de-La Salle, a débuté en 1915, pour se terminer deux ans plus tard, soit en 1917. Il est important de noter que ce fut l'un des premiers bâtiments à posséder une structure de béton armé au Canada.

La surface occupée par la bâtisse a une superficie totale de 224 182 mètres carrés. L'occupation maximale de la bâtisse peut-être de 1400 à 2000 personnes. Les murs extérieurs sont en pierres de "Deschambault" et le toit est constitué de tôle galvanisée. L'ensemble des planchers est en béton recouvert de bois franc, à l'exception du sous-sol où les planchers sont en terrazo. Malheureusement la majorité des planchers en bois franc ont été recouverts de tuiles à cause du trop grand entretien que nécessitait le bois.

-Le bloc central

Dans cette partie se trouvait des locaux à utilisation mixte. C'est-à-dire, qu'il y avait des bureaux, réfectoires, salles de classe et d'étude, de même que quelques dortoirs au 4ème étage. Au centre de cette section, se trouve aussi un ascenseur qui a été installé vers 1967.

-Les ailes droite et gauche

Ces ailes comprennent principalement des chambres à coucher individuelles. Au troisième étage de l'aile gauche, se trouvaient laboratoires de physique et de chimie de même qu'un petit auditorium. L'aile gauche est aussi munie d'un monte-charge.