

CARRERA DE CRECIMIENTO

“Yo he venido para que tengan vida, y la tengan en abundancia”.

Juan 10:10 NVI

CONTENIDO

04 INTRODUCCIÓN

05 PASO UNO - CONOCE RED DE VIDA.

19 PASO DOS - LO QUE DIOS HA HECHO POR TI.

25 PASO TRES - DESCUBRE TU DISEÑO.

35 PASO CUATRO - ÚNETE AL EQUIPO DE VOLUNTARIOS.

44 RECURSOS COMPLEMENTARIOS

Bienvenido a CRECER

Te damos la bienvenida a nuestra iglesia y a Crecer, nuestra Carrera de Crecimiento. Estamos muy felices de que estés con nosotros y ser un instrumento de Dios para enseñarte a crecer en Él. Quizás tengas en este momento muchas preguntas en tu mente, y justamente para eso es este tiempo juntos. Queremos contestarte todas y cada una de ellas, y guiarte a cómo descubrirlas por ti mismo.

La **Carrera de Crecimiento de Red de Vida** te acompaña a descubrir cómo lo que Dios ha puesto en ti puede usarse para cumplir Sus propósitos y vivir para Él. Este recorrido de 4 pasos te equipa para:

1. **Conocer** nuestra iglesia Red de Vida.
2. **Comprender** lo que Dios ha hecho por ti.
3. **Descubrir tu diseño** para reconocer las fortalezas y los dones con los que Dios te ha capacitado.
4. **Unirte al equipo de voluntarios** para hacer una diferencia en la vida de otros.

Confiamos en el Señor y creemos que este será un tiempo de mucha bendición para tu vida. Damos gloria a Él porque estás aquí.

PASO UNO

CONOCE RED DE VIDA



Nuestra historia

La historia de Red de Vida comenzó el 5 de octubre de 1992, cuando los pastores Carlos y Eugenia Herrera, junto a sus hijos Maureen, Andrés y Felipe, fueron enviados a pastorear la iglesia Asambleas de Dios ubicada en Lomas del Río. En aquel entonces era una congregación de aproximadamente 60 personas.

Un versículo marcó profundamente la identidad de nuestra iglesia desde sus inicios:

> «Vengan, síganme —dijo Jesús—, y los haré pescadores de hombres».
> Mateo 4:19 (NVI)

Inspirados por estas palabras nació el nombre Red de Vida, reflejando nuestro deseo de alcanzar personas con el amor y el evangelio de Jesucristo y verlas experimentar una vida transformada por Él.

Con el paso de los años, Dios ha transformado la vida de miles de personas y sus familias por medio del evangelio, trayendo salvación, restauración, sanidad y libertad. Como resultado, nuestra congregación ha crecido hasta convertirse en una comunidad de fe apasionada por Dios y comprometida con la misión de compartir la esperanza de Jesucristo.

Hoy, más de tres décadas después, miramos al pasado con honra y gratitud, y al futuro con fe, avanzando con la misma convicción que nos inspiró desde el principio: llevar el mensaje de Jesús a más personas y ver vidas transformadas por
Su amor.



¿En qué creemos?

Estas son las doctrinas básicas de la fe cristiana y principios no negociables en los que creemos:

- Creemos que la Biblia es la Palabra de Dios y nuestra autoridad para la fe yla vida. **2 Timoteo 3:16-17**
- Creemos en un solo Dios eterno, revelado en tres personas: Padre, Hijo y Espíritu Santo. **Mateo 28:19**
- Creemos que Jesucristo es el Hijo de Dios, nuestro Salvador y Señor. Nació de una virgen, murió por nuestros pecados, resucitó y volverá nuevamente. **Romanos 10:9**
- Creemos que toda persona puede recibir perdón y una nueva vida únicamente por medio de la fe en la obra salvadora de Jesucristo. **Efesios 2:8-9**
- Creemos que el Espíritu Santo habita en los creyentes, los transforma y los capacita para vivir y servir conforme al propósito de Dios. **Hechos 1:8**
- Creemos que la Iglesia es la familia de Dios y existe para adorarlo, crecer en comunidad y llevar el evangelio al mundo. **Mateo 28:19-20**
- Creemos que Dios nos llama a vivir una vida que refleje el carácter de Jesús y el poder transformador del evangelio. **1 Pedro 1:15-16**
- Creemos que Jesús regresará y quienes han puesto su fe en Él disfrutarán de la vida eterna con Dios. **Juan 14:1-3**

NUESTRA ORACIÓN



Nuestra oración por ti

El apóstol Pablo en el libro de Efesios escribió una oración muy especial por los creyentes que estaban comenzando a conocer a Dios, y hoy hacemos esta misma oración por ti.

"Pido que el Dios de nuestro Señor Jesucristo, el Padre glorioso, les dé el Espíritu de sabiduría y de revelación, para que lo conozcan mejor. Pido también que les sean iluminados los ojos del corazón para que sepan a qué esperanza él los ha llamado, cuál es la riqueza de su gloriosa herencia entre pueblo santo, y cuán incomparable es la grandeza de su poder a favor de los que creemos. Ese poder es la fuerza grandiosa y eficaz"

Efesios 1:17-19 NVI

En Red de Vida, creemos que como creyente es importante que puedas:

1. Conocer a Dios.
2. Encontrar libertad.
3. Descubrir tu propósito.
4. Hacer la diferencia.

1 Conocer a Dios.

En Red de Vida, ayudamos a las personas a conocer a Dios a través de nuestros **servicios de domingo.**

No es solamente conocer a Dios de manera intelectual, si no sembrar en una relación personal e íntima con Dios.

"Pido... que lo conozcan mejor (personalmente)..."

Efesios 1:17 NVI

"No todo el que me dice: "Señor, Señor", entrará en el reino de los cielos, sino solo el que hace la voluntad de mi Padre que está en el cielo."

Mateo 7:21 NVI

2 Encontrar libertad.

En Red de Vida, ayudamos a las personas a encontrar libertad a través de los **Grupos Pequeños.**

Dios quiere que todos los cristianos vivan libres, porque Jesús vino a liberarnos del pecado y de todo lo que nos hace daño. Cuando somos libres en Cristo, podemos vivir sin miedo ni culpa, disfrutando de la paz y el amor que Él nos da.

Esta libertad no es algo que logramos solos. En la iglesia, al compartir con otros hermanos y hermanas, aprendemos a apoyarnos y a crecer juntos en nuestra vida

espiritual. Las relaciones en la iglesia nos ayudan a mantener esa libertad y a seguir caminando con Dios cada día.

Confiésense los pecados unos a otros y oren los unos por los otros, para que sean sanados. La oración ferviente de una persona justa tiene mucho poder y da resultados maravillosos.
Santiago 5:16 NTV

Por eso es tan importante estar en comunidad: porque juntos, con oración y apoyo, crecemos en la libertad que Dios nos da por medio de Jesús.

¿Qué son los GP y cómo funcionan?

Basamos nuestro modelo de Grupos Pequeños en la iglesia de las primeras épocas que describe la Biblia en el libro de Hechos. En Hechos, puedes ver como reuniones de grupos pequeños en casas ayudaron y fueron parte de los cimientos para que la iglesia de Jerusalén creciera enormemente.

"Y cada día, en el templo y casa por casa, seguían enseñando y predicando este mensaje: «Jesús es el Mesías»."
Hechos 5:42

"Nunca me eché para atrás a la hora de decirles lo que necesitaban oír, ya fuera en público o en sus casas."
Hechos 20:20

Red de Vida es una iglesia de Grupos Pequeños, no es una iglesia con Grupos
Pequeños.

Hay 4 cosas que debes saber de los Grupos Pequeños:

a) **Puedes unirte a un grupo según tu interés.**

- **Relaciones significativas:** Los Grupos Pequeños ofrecen un espacio para establecer relaciones más profundas y personales con otros miembros de la iglesia, brindando un ambiente de apoyo donde podemos conversar, apoyarnos, crecer juntos en nuestra relación con Dios y orar unos por otros.

- **Grupos para diferentes intereses:** Nuestros grupos son tan variados como las personas que los integran. Pueden enfocarse en diversas áreas, como la oración, el estudio bíblico, pasatiempos, deportes, crecimiento personal o actividades sociales, y son dirigidos por miembros de la congregación. Queremos que las personas se reúna en torno a intereses o temas que disfruten y que sean importantes para ellas.

- **Hazlo simple:** Cuando un miembro de la iglesia desea abrir un Grupo

Pequeño, lo motivamos a hacerlo simple con lo que tiene a la mano. En otras palabras, aquello que ya hace y disfruta —su pasatiempo o actividad favorita— puede convertirse en la base para liderar un Grupo Pequeño.

b) Hay tres temporadas de grupos cada año.

Queremos que sea fácil para ti estar en un Grupos Pequeño. Es por eso, que los grupos comienzan y terminan en un rango de tiempo determinado. A cada rango de tiempo lo llamamos "temporada".

c) Cualquier persona puede unirse a un grupo pequeño.

Nuestro deseo es que cada persona en Red de Vida esté conectada a nuestra comunidad a través de Grupos Pequeños. Con tantas opciones de grupos para escoger, creemos que hay un grupo que se ajusta a tus intereses. Puedes buscar grupos por tema, locación, día y hora en el directorio de Grupos Pequeños, y contactar al líder del grupo para más información.

d) Cualquier persona puede liderar un Grupo Pequeño.

Creemos que liderar un grupo es algo sencillo, porque todos tenemos algo valioso que compartir con los demás. Puede ser una actividad que te apasione, una experiencia de vida que pueda ayudar a otros o incluso un área en la que tú mismo quieras crecer. Si quieres saber cómo convertirte en líder de un Grupo Pequeño, comunícate con alguno de nuestros directores de Grupos Pequeños, quien te explicará los pasos y te acompañará en el proceso.

3 Descubrir tu propósito.

En Red de Vida, ayudamos a las personas a descubrir su propósito a través de **Crecer, nuestra Carrera de Crecimiento.**

Como iglesia, queremos acompañarte a descubrir cómo lo que Dios ha puesto en ti puede usarse para cumplir Sus propósitos y vivir para Él.

"...para que sepan a qué esperanza él los ha llamado"

Efesios 1:17 NVI

"Tus ojos vieron mi cuerpo en gestación: todo estaba ya escrito en tu libro; todos mis días se estaban diseñando, aunque no existía uno solo de ellos. "

Salmos 139:16 NVI

"Pues somos la obra maestra de Dios. Él nos creó de nuevo en Cristo Jesús, a fin de que hagamos las cosas buenas que preparó para nosotros tiempo atrás."

Efesios 2:10

"Dios, en su gracia, nos ha dado dones diferentes para hacer bien determinadas cosas..."

Romanos 12:6

4 Hacer la diferencia.

En Red de Vida, ayudamos a las personas a utilizar sus dones para hacer la diferencia en el **Equipo de Voluntarios.**

"Todos ustedes en conjunto son el cuerpo de Cristo, y cada uno de ustedes es parte de ese cuerpo."

1 Corintios 12:27 NTV

"Mi Padre es glorificado cuando ustedes dan mucho fruto y muestran así que son mis discípulos."

Juan 15:8 NVI

"Les he dicho esto para que tengan mi alegría y así su alegría sea completa. Y este es mi mandamiento: que se amen los unos a los otros como yo los he amado."

Juan 15:11-12 NVI

"Dios, de su gran variedad de dones espirituales, les ha dado un don a cada uno de ustedes. Úsenlos bien para servirse los unos a los otros."

1 Pedro 4:10 NTV

La estructura de Red de Vida.

Queremos que conozcas quiénes lideran nuestra iglesia y cómo trabajamos juntos para cumplir la misión que Dios nos ha encomendado. Por eso compartimos contigo la estructura de Red de Vida, la cual busca reflejar integridad, responsabilidad y autoridad espiritual.

¿Cómo estamos organizados?

a) Dirigidos por Pastores.

El Equipo de Liderazgo del Pastor Principal, está dirigido por los pastores Carlos y Eugenia Herrera. Este equipo supervisa las operaciones diarias de la iglesia. Estas personas sirven a la congregación y son responsables del desarrollo de la vida espiritual de la iglesia.

b) Protegidos por una Junta Directiva.

Está conformada por miembros de la congregación elegidos por el Pastor General, se encarga de supervisar las finanzas y atender las necesidades importantes de la iglesia. También asesora en decisiones financieras y legales de gran relevancia.

c) Respaldada por las Asambleas de Dios.

No somos una iglesia independiente, sino que pertenecemos a las Asambleas de Dios, uno de los movimientos cristianos más influyentes de los últimos 100 años. Nuestros pastores generales rinden cuentas, diezman y presentan informes sobre el avance de la obra. En momentos difíciles o de grandes decisiones, recibimos acompañamiento, guía y apoyo para el bienestar de toda la familia de fe en Red de Vida.

¿Cómo se sostiene Red de Vida?

Red de Vida se sostiene gracias a los aportes voluntarios de las personas que forman parte de la iglesia. No obligamos a nadie a dar. Creemos que la generosidad es una respuesta de amor y gratitud a Dios, y que cada persona debe hacerlo de manera voluntaria y con convicción en su corazón.

"Honra al Señor con tus riquezas y con los primeros frutos de tus cosechas. Así tus graneros se llenarán a reventar y tus bodegas rebosarán de vino nuevo. "

Proverbios 3:9-10 NVI

"Traigan íntegro el diezmo a la tesorería del Templo; así habrá alimento en mi casa. Pruébenme en esto —dice el Señor de los Ejércitos—, y vean si no abro las compuertas del cielo y derramo sobre ustedes bendición hasta que sobreabunde."

Malaquías 3:10 NVI

Dios llama a sus hijos a vivir con generosidad. En la Biblia encontramos diferentes maneras de practicarla, entre ellas:

- Diezmo

El diezmo o "los primeros frutos" de nuestro trabajo/ingresos pertenecen a Dios. Encontramos este principio en la Palabra de Dios. Diezmar, es dar el 10% de nuestros ingresos a la iglesia donde nos congregamos, es una manera práctica de reconocer que Dios es lo primero en nuestras vidas. (Proverbios 3:9-10)

- Ofrendas

Una ofrenda es dar más allá del diezmo. Son contribuciones voluntarias que damos como una expresión de gratitud, amor y generosidad hacia Dios y hacia Su obra. (1 Timoteo 6:18-19)

- El don de dar

El don de dar es un don espiritual que Dios le da a algunas personas (Romanos 12:8). Es una capacidad dada por el Espíritu Santo y el deseo de servir a Dios al dar de sus recursos materiales, más allá del diezmo, para promover la obra de Dios.

Muchas personas aman darle a Dios y mientras lo hacen quieren sentirse confiados de la organización a la que dan. En Red de Vida, queremos que las personas entiendan que están dando a Dios a través de la iglesia, no a la iglesia.

Administramos los recursos de la iglesia con integridad, responsabilidad y transparencia. Por eso contamos con procesos y estructuras que promueven una administración sana y una adecuada rendición de cuentas.

Se parte de Red de Vida

Para nosotros es motivo de gran alegría que consideres hacer de Red de Vida tu iglesia. Nuestro deseo será que siempre podamos servirte para que conozcas a Dios, encuentres libertad, descubras tu propósito y puedas hacer la diferencia en esta comunidad y en los que te rodean.

Si deseas seguir creciendo en tu vida espiritual junto a nosotros, acá te dejamos algunos principios que promovemos como iglesia:

1. Cuida la unidad de la iglesia.

Creemos que Dios nos llama a vivir en armonía, amándonos, respetándonos y edificándonos unos a otros. Trabajando juntos para cuidar la unidad y la paz de nuestra comunidad.

"Procuremos que haya armonía en la iglesia y tratemos de edificarnos unos a otros." **(Romanos 14:19)**

2. Se parte activa del crecimiento de la iglesia

Ora por el crecimiento de la iglesia, invita a otros a conocer a Dios y recibe con calidez a quienes llegan.

"Acéptense unos a otros, tal como Cristo los aceptó a ustedes, para que Dios reciba la gloria." **(Romanos 15:7)**

3. Anímate a servir a Dios

Creemos que Dios ha dado dones y talentos a cada creyente para bendecir a otros. Por eso animamos a cada persona a descubrir cómo puede servir y contribuir a la misión de la iglesia.

"Usen sus dones para servirse los unos a los otros, como buenos administradores de la gracia de Dios." **(1 Pedro 4:10)**

4. Busca crecer en tu relación con Dios

El crecimiento espiritual es un proceso que dura toda la vida. Por eso te animamos a buscar a Dios por medio de la oración, la lectura de la Biblia y la participación constante en la vida de la iglesia.

"Más bien, crezcan en la gracia y en el conocimiento de nuestro Señor y Salvador Jesucristo. " **(2 Pedro 3:18)**


JUAN 12

Hemos llegado al final de este Paso Uno. Esperamos haberte ayudado a conocer más sobre Red de Vida y que puedas seguir siendo parte de la obra que Dios está haciendo entre nosotros.

Próximos pasos

1. Conéctate con nosotros.

Te invitamos a continuar con nosotros, a conectar con las personas y la visión de la iglesia. Nos encantaría que tú seas parte de esto.

2. Únete a un Grupo Pequeño.

Ingresa a nuestro directorio de Grupos Pequeños en **reddevida.cr/grupos-pequeños**, elige el grupo que más te interese e inscríbete. El líder se pondrá en contacto contigo para responder tus preguntas y ayudarte a formar parte del grupo.

3. Completa la carrera de crecimiento.

Paso Dos – Comprende lo que Dios ha hecho por ti.
Paso Tres – Descubre tu diseño.
Paso Cuatro – Únete al Equipo de Voluntarios.

PASO DOS

LO QUE DIOS HA HECHO POR TI

¿Qué **hizo Dios** por ti?

Continuando nuestro recorrido en Crecer, queremos detenernos a recordar las verdades fundamentales de nuestra fe.

Ya sea que hayas conocido a Cristo recientemente o que lleves muchos años siguiéndolo, todos necesitamos volver una y otra vez al evangelio y recordar lo que Dios ha hecho por nosotros por medio de Jesucristo.

La vida cristiana no comienza con lo que nosotros hacemos por Dios, sino con lo que Dios hizo por nosotros. Comprender esta verdad transforma nuestra manera de relacionarnos con Él y nos permite vivir con gratitud, seguridad y propósito.

¿Qué hizo Dios por ti?

1. Dios nos amó aún cuando estábamos lejos de Él.

La Biblia enseña que todos hemos pecado y estamos separados de Dios. Ninguno de nosotros puede alcanzar la salvación por sus propios esfuerzos o buenas obras.

Sin embargo, Dios nos amó tanto que decidió acercarse a nosotros. Por amor envió a Jesucristo para morir en la cruz por nuestros pecados y resucitar para darnos una nueva vida.

"Porque tanto amó Dios al mundo que dio a su Hijo unigénito, para que todo el que cree en él no se pierda, sino que tenga vida eterna."
Juan 3:16

La salvación es un regalo de Dios. No podemos ganarla ni merecerla; la recibimos por gracia mediante la fe en Jesucristo.

"Porque por gracia ustedes han sido salvados mediante la fe; esto no procede de ustedes, sino que es el regalo de Dios."
Efesios 2:8-9

2. Lo que ahora tenemos en Cristo

Cuando ponemos nuestra fe en Jesús, Dios hace una obra profunda en nuestra vida.

- Recibimos perdón de nuestros pecados.
- Somos reconciliados con Dios.
- Somos hechos hijos de Dios.
- Recibimos una nueva identidad.
- El Espíritu Santo viene a habitar en nosotros.
- Pasamos a formar parte de la familia de Dios.

La Biblia describe esta realidad como un nuevo nacimiento y una nueva creación.

"De modo que si alguno está en Cristo, nueva criatura es; las cosas viejas pasaron; ahora han sido hechas nuevas."
2 Corintios 5:17

Nuestra relación con Dios ya no se basa en el miedo o la culpa, sino en la obra Completa que Cristo realizó por nosotros.

¿Qué significa seguir a Jesús?

Reconocer a Cristo como el Salvador de tu vida es el comienzo de una nueva vida. Dios no solamente nos salva; también nos invita a caminar con Él cada día.

El crecimiento espiritual es un proceso que dura toda la vida. Ninguno de nosotros ha llegado a la meta; todos seguimos aprendiendo, creciendo y siendo transformados por Dios.

La Biblia

La Biblia es la Palabra de Dios y nuestra autoridad para la fe y la vida. Por medio de ella conocemos quién es Dios, entendemos Su voluntad y aprendemos a vivir conforme a Sus caminos.

"Toda la Escritura es inspirada por Dios y útil para enseñar, reprender, corregir y educar en una vida de rectitud."

2 Timoteo 3:16

La oración

La oración es la manera en que desarrollamos una relación personal con Dios. Es mucho más que presentar peticiones; es un espacio para adorarlo, agradecerle, escuchar Su voz y depender de Él diariamente.

"No se inquieten por nada; más bien, en toda ocasión, con oración y ruego, presenten sus peticiones a Dios."

Filipenses 4:6

El Espíritu Santo

Dios no nos llamó a seguir a Jesús con nuestras propias fuerzas. El Espíritu Santo habita en cada creyente para guiarnos, fortalecernos, consolarnos y transformarnos.

Él produce en nosotros un carácter cada vez más parecido al de Cristo y nos capacita para cumplir el propósito de Dios.

"Recibirán poder cuando haya venido sobre ustedes el Espíritu Santo."

Hechos 1:8

La iglesia

La vida cristiana no fue diseñada para vivirse en aislamiento. Dios nos ha colocado dentro de una familia espiritual donde podemos crecer, aprender, servir y caminar junto a otros creyentes.

La iglesia es un lugar donde somos animados, corregidos, acompañados y fortalecidos en nuestra fe.

"No dejemos de congregarnos, como acostumbran a hacerlo algunos, sino animémonos unos a otros."

Hebreos 10:25

Por esta razón valoramos profundamente la vida en comunidad y animamos a cada persona a conectar con otros creyentes a través de los **Grupos Pequeños** y la vida de la iglesia.

¿Cómo respondemos a lo que Dios ha hecho?

Cuando comprendemos el amor y la gracia de Dios, nuestra respuesta natural es vivir para Él.

No obedecemos para ganar el favor de Dios; obedecemos porque ya hemos recibido Su amor y Su gracia.

El bautismo en agua

El bautismo es una declaración pública de nuestra fe en Jesucristo. Representa nuestra identificación con Su muerte, sepultura y resurrección, y comunica a otros nuestra decisión de seguirle.

"Por tanto, vayan y hagan discípulos de todas las naciones, bautizándolos..."

Mateo 28:19

Crecimiento continuo

Dios continúa obrando en nosotros después de la salvación. Día tras día, Él nos transforma para parecernos más a Jesús.

La madurez espiritual no sucede de la noche a la mañana. Es el resultado de caminar con Dios de manera constante y permitir que Él moldee nuestro corazón.

"Crezcan en la gracia y el conocimiento de nuestro Señor y Salvador Jesucristo."

2 Pedro 3:18

Vivir con propósito

Dios no solamente nos salvó del pecado; también nos salvó para algo. Cada creyente ha sido creado con dones, talentos y oportunidades únicas para servir a otros y reflejar a Cristo en el mundo.

Más adelante descubriremos cómo Dios nos ha diseñado y de qué manera podemos marcar la diferencia a través de nuestra vida y nuestro servicio.

"Porque somos hechura de Dios, creados en Cristo Jesús para buenas obras."

Efesios 2:10

No olvides que Dios te amó, te buscó y te salvó por medio de Jesucristo. Ahora te invita a caminar con Él, crecer en tu relación con Dios, ser transformado por el Espíritu Santo y vivir el propósito para el cual fuiste creado.

Hemos llegado al final de este Paso Dos. Esperamos haberte ayudado a comprender mejor lo que Dios ha hecho por ti y que puedas seguir siendo parte de la obra que Dios está haciendo entre nosotros.

Próximos pasos

1. Examina tu fe.

Si nunca has respondido al evangelio, hoy puedes hacerlo por medio de una oración sincera. La Biblia enseña que la salvación es un regalo de la gracia de Dios que recibimos por medio de la fe en Jesucristo. Al responder al evangelio con arrepentimiento y fe, reconocemos a Jesús como nuestro Salvador y Señor.

2. Da el paso del bautismo

Si has decidido seguir a Jesús y aún no te has bautizado, te animamos a dar este paso. El bautismo es una declaración pública de nuestra fe y una respuesta de obediencia al mandato de Jesús. [Mateo 28:19-20; Hechos 2:38]

3. Únete a un Grupo Pequeño.

Ingresa a nuestro directorio de Grupos Pequeños en **reddevida.cr/grupos-pequeños**, elige el grupo que más te interese e inscríbete. El líder se pondrá en contacto contigo para responder tus preguntas y ayudarte a formar parte del grupo.

4. Completa la carrera de crecimiento

Paso Tres – Descubre tu diseño.
Paso Cuatro – Únete al Equipo de Voluntarios.

PASO TRES

DESCUBRE TU DISEÑO

¿Para qué fuiste creado?

Tienes un propósito

Todos fuimos creados por Dios para **cumplir el propósito de Dios.** Todo lo que somos y hacemos es para la gloria de Dios. En Cristo encontramos nuestro verdadero propósito. Él nos salvó para vivir una vida que lo honre, para amar y servir a los demás.

Dios tiene un lugar para ti en su iglesia, donde tus habilidades y dones pueden bendecir a otros. Creemos que tu vida tendrá verdadero sentido cuando pongas tus dones al servicio de Dios y de las personas, siempre con la mirada puesta en Jesús.

"Porque somos hechura de Dios, creados en Cristo Jesús para buenas obras, las cuales Dios dispuso de antemano a fin de que las pongamos en práctica."

Efesios 2:10 NVI

"Sin embargo, considero que mi vida carece de valor para mí mismo, con tal de que termine mi carrera y lleve a cabo el servicio que me ha encomendado el Señor Jesús, que es el de dar testimonio del evangelio de la gracia de Dios."

Hechos 20:24 NVI

"Hay distintas clases de dones espirituales, pero el mismo Espíritu es la fuente de todos ellos. Hay distintas formas de servir, pero todos servimos al mismo Señor."

1 Corintios 12:4-5 NTV

"Todos ustedes en conjunto son el cuerpo de Cristo, y cada uno de ustedes es parte de ese cuerpo."

1 Corintios 12:27 NTV

Es por esto por lo que creemos que en Red de Vida:

Cada miembro ha sido **llamado a servir.**

Cada asignación es **importante.**

Cada miembro puede **hacer la diferencia.**

"Tú creaste mis entrañas; me formaste en el vientre de mi madre. ¡Te alabo porque soy una creación admirable! ¡Tus obras son maravillosas y esto lo sé muy bien!
Tus ojos vieron mi cuerpo en gestación: todo estaba ya escrito en tu libro; todos mis días se estaban diseñando, aunque no existía uno solo de ellos."

Salmos 139:13-14;16 NVI

Tienes un diseño

Dios nos ha diseñado de una **manera única**. Ese diseño está formado por diferentes aspectos de nuestra vida que Él puede usar para cumplir Su propósito.

Comprender cómo Dios nos ha diseñado nos ayudará a descubrir la mejor manera de servirle y bendecir a otros.

Por ejemplo, todos tenemos cosas que nos gustan naturalmente, experiencias únicas que nos han formado y habilidades que Dios nos ha permitido desarrollar.
Dios puede usar cada una de ellas para servir a otros y glorificar Su nombre.

- **Tus pasiones.**

Dios nos ha dado habilidades únicas para que podamos servirle y bendecir a otros.
Lo que te apasiona puede ser una herramienta que Dios usa para cumplir Su propósito en tu vida y en la de quienes te rodean.

"Tenemos dones diferentes, según la gracia que se nos ha dado. Si el don de alguien es el de profecía, que lo use en proporción con su fe; si es el de prestar un servicio, que lo preste; si es el de enseñar, que enseñe; si es el de animar a otros, que los anime; si es el de socorrer a los necesitados, que dé con generosidad; si es el de dirigir, que dirija con esmero; si es el de mostrar compasión, que lo haga con alegría. ".
Romanos 12:6-8 NVI

- **Tus experiencias de vida.**

Todo lo que has vivido puede convertirse en un medio para servir a Dios y ayudar a otros. Nuestras experiencias, buenas o difíciles, pueden guiarnos a cumplir el propósito que Dios preparó para nosotros.

"Toda la alabanza sea para Dios, el Padre de nuestro Señor Jesucristo. Dios es nuestro Padre misericordioso y la fuente de todo consuelo. Él nos consuela en todas nuestras dificultades para que nosotros podamos consolar a otros. Cuando otros pasen por dificultades, podremos ofrecerles el mismo consuelo que Dios nos ha dado a nosotros. "
2 Corintios 1:3-4 NTV

"Por eso, hermanos míos, ya que Dios es tan bueno con ustedes, les ruego que dediquen toda su vida a servirle y a hacer todo lo que a él le agrada. Así es como se le debe adorar."
Romanos 12:1 TLA

- **Tus dones espirituales.**

Los dones espirituales son capacidades que el Espíritu Santo da a cada creyente para servir a otros y fortalecer la iglesia.

- Dios da al menos un don espiritual a cada creyente. (1 Corintios 12:7)
- El Espíritu Santo reparte los dones según Su voluntad. (1 Corintios 12:11)
- Los dones existen para servir a otros y edificar la iglesia. (1 Pedro 4:10; Efesios 4:11-12)

"Les aseguro que el que cree en mí también hará las obras que yo hago y aun las hará mayores, porque yo vuelvo al Padre."
Juan 14:12 NVI

Los dones espirituales son dados por el Espíritu Santo para la edificación de la iglesia (1 Corintios 12:7-11). A medida que crecemos en nuestra relación con Dios, servimos a otros y caminamos junto a la iglesia, normalmente vamos reconociendo de qué maneras Dios nos ha capacitado para servir.

¿Cómo identificar tus dones espirituales?

- **Creciendo en tu relación con Dios:** Mientras más conocemos a Dios por medio de Su Palabra, la oración y la obediencia, más claro se vuelve el propósito para el cual Él nos ha preparado. (Juan 15:4)
- **Sirviendo:** Con frecuencia, los dones se descubren mientras servimos. Muy pocas personas descubren su don antes de comenzar a servir. Normalmente ocurre al revés: comienzan a servir y, con el tiempo, identifican las áreas donde Dios las usa de una manera especial.
- **La confirmación de la iglesia y el fruto que produce:** Los dones no son únicamente algo que uno nota, también producen un fruto que otros pueden observar. A medida que servimos y caminamos junto a la iglesia, nuestros dones también pueden ser reconocidos y afirmados por otros creyentes y líderes espirituales. (Hechos 13:1-3; 1 Timoteo 4:14)

Dios quiere usarte

La Biblia enseña que Dios equipa a Su iglesia de diferentes maneras para servir. Algunas corresponden a dones espirituales, otras a ministerios, llamados específicos, habilidades o formas de servicio. Todas son importantes y pueden ser usadas por Dios para edificar a Su iglesia y llevar el evangelio a otros.

Dios quiere usarte.

- **Administración**

El don de administración es una capacidad especial que Dios da para organizar personas, recursos y tareas, de manera que la obra de Dios se desarrolle de forma ordenada y eficaz. **1 Corintios 12:28; Hechos 6:1-7; Lucas 14:28-30**

- **Apostolado**

El ministerio apostólico es el llamado de Dios para promover nuevas iglesias y ministerios a través de la plantación, supervisión y capacitación.
2 Corintios 12:12; Gálatas 2:7-10; Efesios 4:11-14

- **Artes**

Es una habilidad o talento que Dios puede usar para servir a Su iglesia, mediante la creatividad, el diseño, la construcción y otras expresiones artísticas.
Éxodo 31:3-11; 2 Crónicas 34:9-13

- **Discernimiento**

El don del discernimiento es una capacidad especial que Dios da para identificar espiritualmente la falsedad y distinguir entre motivos y situaciones correctas e incorrectas.
1 Corintios 12:10; Hechos 5:1-11, Hechos 16:16-18; 1 Juan 4:1-6; Mateo 16:21-23

- **Evangelismo**

El ministerio de evangelista es el llamado de Dios para comunicar el evangelio con claridad y guiar a otras personas a poner su fe en Jesucristo.
Hechos 8:5-6, 26-40; Hechos 14:21; Hechos 21:8; Efesios 4:11-14

- **Exhortación**

El don de exhortación es una capacidad especial que Dios da para animar, aconsejar y fortalecer a otros por medio de la verdad de la Palabra de Dios, ya sea de manera escrita o hablada.
Hechos 14:22; Romanos 12:8; Hebreos 10:24-25; 1 Timoteo 4:13

- **Fe**

El don de fe es una capacidad especial que Dios da para confiar plenamente en Él y creer con firmeza en Su poder y Sus promesas, aún en circunstancias difíciles.
1 Corintios 12:9; Hechos 11:22-24; Romanos 4:18-21; Hebreos 11.

- **Dar**

El don de dar es una capacidad especial que Dios da para compartir generosamente y con alegría los recursos que Él ha confiado a una persona, para el beneficio de otros y la obra de Dios.
Romanos 12:8; Marcos 12:41-44; 2 Corintios 8:1-7; 2 Corintios 9:2-7

- **Sanidad**

El don de sanidad es una capacidad especial que Dios da para ser instrumento de Su poder en la sanidad de personas, conforme a Su voluntad.
1 Corintios 12:9, 28; Hechos 3:1-10; Hechos 9:32-35; Hechos 28:7-10

- **Ayuda**

El don de ayudar es una capacidad especial que Dios da para apoyar y servir a otros con disposición, contribuyendo al cumplimiento de la obra de Dios.
1 Corintios 12:28; Hechos 9:36; Romanos 16:1-2; Marcos 15:40-41

- **Hospitalidad**

Es la disposición para recibir, atender y servir con amor a otras personas, creando un ambiente donde puedan sentirse bienvenidas y cuidadas.
Hechos 16:14-15; Romanos 12:13, Romanos 16:23; Hebreos 13:1-2; 1 Pedro 4:9

- **Intercesión**

La intercesión es una manera de servir a otros orando a favor de ellos y presentando sus necesidades delante de Dios con perseverancia y fe.
Hebreos 7:25; Colosenses 1:9-12; Colosenses 4:12-13; Santiago 5:14-16

- **Conocimiento**

El don del conocimiento es una capacidad especial que Dios da para comprender y aportar claridad a las situaciones y circunstancias, siempre apoyado en la Palabra de Dios.
1 Corintios 12:8; Hechos 5:1-11; Colosenses 2:2-3

- **Liderazgo**

El don del liderazgo es una capacidad especial que Dios da para influir en las personas mientras las diriges y las enfocas en el panorama general, la visión o la idea.
Romanos 12:8; 1 Timoteo 3:1-13, 5:17; Hebreos 13:17

- **Misericordia**

El don de la misericordia es una capacidad especial que Dios da para mostrar compasión, consolar y cuidar con amor a quienes atraviesan momentos de necesidad o sufrimiento.
Romanos 12:8; Mateo 9:35-36; Marcos 9:41; 1 Tesalonicenses 5:14

- **Milagros**

El don de los milagros es una capacidad especial que Dios da para alterar los resultados naturales de la vida de una manera sobrenatural a través de la oración, la fe y la dirección divina, conforme a Su voluntad.
1 Corintios 12:10, 28; Hechos 9:36-42; Hechos 19:11-12; Hechos 20:7-12; Romanos 15:18-19

- **Misionero**

El llamado misionero es el llamado de Dios para llevar el evangelio a personas de otras culturas o lugares donde Cristo aún no ha sido anunciado, viviendo en la mayoría de los casos en esa cultura o nación.
Hechos 8:4; Hechos 13:2-3; Hechos 22:21; Romanos 10:15

- **Música/Adoración**

La música es una habilidad o talento que Dios puede usar para dirigir a la iglesia en la adoración y servir por medio del canto o de los instrumentos.
1 Crónicas 16:41-42; 2 Crónicas 5:12-13; 2 Crónicas 34:12; Salmo 150; Deuteronomio 31:22; 1 Samuel 16:16

- **Pastor**

El ministerio pastoral es el llamado de Dios para cuidar, enseñar y guiar espiritualmente a Su pueblo.
Juan 10:1-18; Efesios 4:11-14; 1 Timoteo 3:1-7; 1 Pedro 5:1-3

- **Profecía**

El don de profecía es una capacidad especial que Dios da para comunicar fielmente Su mensaje con el propósito de edificar, animar y fortalecer a la iglesia y, en algunos casos, anunciar acontecimientos que Dios revela.
1 Corintios 14:1-4; Hechos 11:27-28

- **Servicio**

El don de servicio es una capacidad especial que Dios da para servir con disposición y diligencia, atendiendo las necesidades de otros y fortaleciendo la obra de Dios.
Hechos 6:1-7; Romanos 12:7; Gálatas 6:10; Tito 3:14

- **Enseñanza**

El don de la enseñanza es una capacidad especial que Dios da para comprender, explicar y enseñar fielmente la Palabra de Dios, ayudando a otros a crecer en su fe.
Hechos 18:24-28, Hechos 20:20-21; 1 Corintios 12:28; Efesios 4:11-14

- **Lenguas e Interpretación**

El don de lenguas es una capacidad especial que Dios da para orar en una lengua diferente (humanas o angelicales) para animar tu espíritu y tener comunión con Dios. Cuando el mensaje es dirigido a la iglesia, debe ir acompañado del don de interpretación para edificación de todos y debe usarse apropiadamente.
Hechos 2:1-13; 1 Corintios 12:10; 1 Corintios 14:1-14

- **Sabiduría**

El don de sabiduría es una capacidad especial que Dios da para aplicar la verdad de Dios con discernimiento y tomar decisiones que honren a Cristo.
1 Corintios 12:8; Hechos 6:3,10; 1 Corintios 2:6-13

Hemos llegado al final del Paso Tres. Esperamos haberte ayudado a comprender y conocer mejor sobre el diseño especial con el que fuiste creado para honrar y glorificar a Dios.

Próximos pasos

1. **Habla con Dios.**

Ora y pide a Dios que fortalezca los dones y las habilidades que hay en ti.

2. **Únete a un Grupo Pequeño.**

Ingresa a nuestro directorio de Grupos Pequeños en **reddevida.cr/grupos-pequeños**, elige el grupo que más te interese e inscríbete. El líder se pondrá en contacto contigo para responder tus preguntas y ayudarte a formar parte del grupo.

3. **Completa la carrera de crecimiento**

Paso Cuatro – Únete al Equipo de Voluntarios.

PASO CUATRO

ÚNETE AL EQUIPO DE VOLUNTARIOS





Sé un **FACILITADOR** de milagros.



¿Qué es ser un voluntario en Red de Vida?

Ser voluntario en Red de Vida es un privilegio. Es responder al llamado de servir a Dios y a las personas, poniendo con alegría los dones, habilidades y recursos que Él nos ha dado para edificar Su iglesia y llevar el evangelio a otros. Creemos que, al servir, Dios nos permite ser instrumentos en Sus manos y nos convertimos en facilitadores de los milagros que Él quiere hacer en la vida de las personas.

En nuestra sociedad, el concepto de voluntariado muchas veces no implica un gran compromiso. Suele verse como algo que se hace cuando hay tiempo, cuando se tiene ánimo o cuando no hay otra cosa que hacer; en otras palabras, algo que se hace "si es que se puede".

En la iglesia, el servicio tiene un significado diferente. Como voluntarios de Red de Vida, servimos con compromiso y responsabilidad, porque entendemos que nuestro servicio es para Dios y que otros cuentan con nosotros.

Nuestros valores

Creemos que la iglesia funciona mejor cuando las personas tienen un camino claro para crecer en su relación con Jesús y vivir el propósito para el cual fueron creadas.

Tenemos valores que buscamos día a día y que marcan nuestra cultura como iglesia:

- **Amar a Dios:** es lo principal, Él es la razón por la que existimos y hacemos lo que hacemos.
- **Amar a las personas:** Todo lo que hacemos, es para que sirva de puente entre las personas y Dios, amamos lo que Él ama.
- **Buscar la excelencia:** Buscamos excelencia en cada detalle que hacemos, pues sabemos que la excelencia refleja al Creador de todas las cosas.
- **Elegir el gozo:** Confiamos en Dios en toda circunstancia, por esto buscamos siempre estar gozosos en su perfecta voluntad y soberanía.
- **Vivir con autenticidad:** Somos obras en proceso, podemos reconocer nuestras fortalezas, debilidades, luchas y necesidades delante de Dios y de los demás.
- **Practicar la humildad:** Mantenemos una actitud de humildad para dar y para recibir, para enseñar y para aprender.

- **Reflejar la gracia:** Hemos recibido de Jesús una gracia que no merecíamos. Por eso procuramos extender esa misma gracia a los demás.

- **Servir con pasión:** Entendemos que servir a Dios es un privilegio y una forma de honrarlo. Por eso procuramos dar lo mejor de nosotros con todo nuestro corazón.

- **Practicar la generosidad:** Reconocemos que todo lo que tenemos proviene de Dios y compartimos con alegría nuestro tiempo, dones, talentos y recursos para bendecir a otros y expandir Su obra.

Somos una comunidad de personas imperfectas, no vivimos estos valores a la perfección, pero sí procuramos que marquen nuestra manera de seguir a Jesús, relacionarnos con los demás y servir a nuestra comunidad.

Nuestros valores no son una meta; son una forma de vivir.

Equipo de Voluntarios de Red de Vida

1. Vida Kids

Este equipo ayuda a los niños entre los 3 y 12 años a tener una relación con Dios, construir un fundamento bíblico para sus vidas, crecer con amigos y líderes y amar ser parte de la iglesia. *(*Por tratarse de un ministerio que sirve a niños, el proceso de incorporación incluye una entrevista y la presentación de la Hoja de Delincuencia).*

a. Experiencia:

- Registro: Ayuda a las familias a registrarse, a dejar y recoger a los niños.
- Bienvenida: Celebran su llegada cada domingo con alegría.
- Alabanza: Se encargan del tiempo de adoración de los niños.
- Atmósfera: Crean escenografías y ambientes.
- Detalles: Preparan detalles especiales para ellos.

b. Grupos Pequeños:

- Líder de Grupo: Dirige el Grupo Pequeño con creatividad y objetivos.
- Asistente de Grupo: Asiste al Líder de Grupo en lo que se requiera.
- Capacitación: Se encargan de planear y desarrollar capacitaciones para el equipo.
- Administrativo: Apoyan con todas las tareas administrativas de los Grupos Pequeños.

c. Crecer Kids:

- Anfitrión de Carrera de Crecimiento: Imparte la Carrera de
- Crecimiento a los niños de 10 a 12 años que deseen servir dentro de Vida Kids.
- Administrativo: Apoyan con todas las tareas administrativas de Crecer Kids.

d. Eventos y actividades Especiales:

- Se encargan de planear y desarrollar eventos especiales como por ejemplo: talleres, campamentos, presentaciones o actividades en servicios especiales (Día del Padre, Día de la Madre, Día del Niño, Navidad).

2. Vida Music

Este equipo es el ministerio que sirve a la iglesia por medio de la música y el canto, ayudando a la congregación a exaltar a Dios y a responder a Él con un corazón de adoración.

a. Voces
b. Instrumentos
c. Administrativo

3. Producción

Este equipo es el ministerio que sirve a la iglesia por medio de la producción, utilizando la tecnología y los recursos audiovisuales para apoyar cada reunión y contribuir a que las personas puedan enfocarse en el mensaje de Jesucristo.

a. Audio
b. TV y cámaras
c. Caracteres
d. Servicio Online

4. Creativos

Este equipo es el ministerio que sirve a la iglesia por medio de la creatividad, desarrollando recursos visuales y de comunicación que apoyan la misión de la iglesia y ayudan a comunicar el evangelio con claridad.

a. Diseño
b. Fotografía
c. Redes Sociales
d. Ambiente (Escenografía)
e. Recursos (gráficos e impresos, camisetas, promocionales, detalles)
f. Eventos
g. Web y Sistemas:

- Registro: encargados de registrar a los asistentes y al Equipo de Voluntarios a los eventos y servicios.
- Información: ayuda a cada visitante a identificar sus próximos pasos proporcionando información en los stands.

5. Hospitalidad

Este equipo es el ministerio que sirve a la iglesia por medio de la hospitalidad, recibiendo, orientando y atendiendo a las personas con amor, para que se sientan bienvenidas, cuidadas y acompañadas desde el momento en que llegan.

a. Parqueo: Dan una primera y última impresión positiva cuando las personas llegan, facilitan la seguridad y eficiencia en el parqueo.

b. Bienvenida: Dan una cálida y alegre bienvenida saludando y animando a cada persona que entra y sale de la iglesia.

c. Anfitriones: Saluda, hospedan y se involucran con visitantes nuevos.

d. Guías: Ayudan a las personas a encontrar sus asientos, facilitan en el tiempo de la ofrenda.

e. Excelencia y Limpieza: Aseguran un ambiente limpio, ordenado y libre de distracciones.

f. Primeros auxilios: Satisfacen las necesidades básicas de primeros auxilios en cada servicio y actividad masiva.

g. Montaje y Desmontaje: Ayuda a transformar lugares cada domingo o en actividades masivas.

h. Atención a Voluntarios: Sirven atendiendo con comida, amor o con palabras de ánimo al resto de Voluntarios.

6. SOS Vida

Demuestra el amor en acción de forma práctica, atendiendo a las necesidades más sentidas de nuestra comunidad, estado y nación.

a. Proyectos: iniciativas de solidaridad que movilizan a la iglesia para responder a necesidades específicas, compartiendo recursos, tiempo y amor de manera práctica con quienes más lo necesitan.

b. Campañas: iniciativas con un objetivo y una duración definida, creadas para apoyar la misión de la iglesia y servir a las personas.

7. Crecer (Carrera de Crecimiento)

Este equipo es el ministerio que sirve a la iglesia acompañando a las personas en su proceso de crecimiento espiritual por medio de la Carrera de Crecimiento.

a. Anfitrión: imparten la Carrera de Crecimiento.

b. Conexión con equipos: se encargan de conectar a los nuevos voluntarios con los diferentes ministerios.

c. Consolidación: Acompaña a los nuevos convertidos cada domingo en cada llamado de salvación.

d. Bautismos: Organizan experiencias de bautismo en agua.

e. Crecer virtual

Hemos llegado al final del Paso Cuatro. En Red de Vida creemos que todos tienen un siguiente paso para acercarse más en su relación con Jesús. Por eso te motivamos a que continúes tu recorrido para Conocer a Dios, Encontrar Libertad, Descubrir tu Propósito y Hacer la Diferencia.

Próximos pasos

1. **Habla con Dios.**

Pídele que te guíe al lugar donde puedas servir conforme a Su voluntad y que use tu vida para bendecir a otros y glorificar Su nombre.

2. **Únete a un Grupo Pequeño.**

Ingresa a nuestro directorio de Grupos Pequeños en **reddevida.cr/grupos-pequeños**, elige el grupo que más te interese e inscríbete. El líder se pondrá en contacto contigo para responder tus preguntas y ayudarte a formar parte del grupo.

3. **Únete al equipo de Voluntarios.**

Escanea el QR y regístrate en un área de servicio.

Gracias por recorrer con nosotros Crecer. Oramos para que este sea solo el comienzo de una vida de continuo crecimiento en Cristo. Que cada paso que des esté guiado por Su Palabra, por el Espíritu Santo y motivado por el deseo de amar a Dios y servir a los demás.

¡Bienvenido a la familia de Red de Vida!

RECURSOS COMPLEMENTARIOS

Descubre tu personalidad

Dios nos creó diferentes.

Conocer tu personalidad es un paso para comprender mejor cómo Dios puede usarte. Este test es una herramienta que te ayudará a identificar tus fortalezas y la manera en que te relacionas con los demás. Recuerda que tu identidad y crecimiento se encuentran en Cristo, y es **el Espíritu Santo quien transforma tu vida** día a día.



No existen respuestas correctas o incorrectas.
Sé honesto en tus respuestas.

¿CÓMO RESPONDER?



Lee cada afirmación
Tomate un momento para entender cada frase.



Marca con una equis un número del 1 al 5
Elige el número que mejor describa cómo eres.

1	2	3	4	5
Nunca	Rara vez	A veces	A menudo	Siempre



Suma los puntos
Suma los números de cada sección y escribe el total en el recuadro.



Descubre tu personalidad
Identifica tu combinación de rasgos dominantes y léela en las descripciones.



Responde según lo que eres la mayoría del tiempo, no según lo que te gustaría ser.

SECCIÓN D

	Nunca	Rara vez	A veces	A menudo	Siempre
Soy asertivo, exigente y decisivo.	1	2	3	4	5
Me gusta hacer varias tareas a la vez.	1	2	3	4	5
Prospero en un entorno basado en desafíos.	1	2	3	4	5
Pienso en las tareas más que en los demás o en mi mismo.	1	2	3	4	5
Estoy motivado por el logro y la autoridad.	1	2	3	4	5

Total

SECCIÓN I

	Nunca	Rara vez	A veces	A menudo	Siempre
Me gusta influir e inspirar a otras personas.	1	2	3	4	5
Soy optimista sobre los demás.	1	2	3	4	5
Tiendo a ser el alma de la fiesta.	1	2	3	4	5
Pienso en motivar a la gente.	1	2	3	4	5
Me motiva el reconocimiento y la aprobación.	1	2	3	4	5

Total

SECCIÓN S

	Nunca	Rara vez	A veces	A menudo	Siempre
Prospero en ambientes consistentes.	1	2	3	4	5
Prefiero los detalles a las generalizaciones.	1	2	3	4	5
Disfruto de pequeños grupos de personas.	1	2	3	4	5
Prefiero ser miembro de un equipo.	1	2	3	4	5
Me motiva la estabilidad y el apoyo.	1	2	3	4	5

Total

SECCIÓN C

	Nunca	Rara vez	A veces	A menudo	Siempre
Normalmente evito los grandes riesgos.	1	2	3	4	5
Me encantan las tareas, el orden y los detalles.	1	2	3	4	5
Tengo razón la mayor parte del tiempo.	1	2	3	4	5
Cumplo con reglas claramente definidas.	1	2	3	4	5
Me motiva la calidad y la corrección.	1	2	3	4	5

Total

TUS RESULTADOS

D	
I	
S	
C	

MI COMBINACIÓN ES:

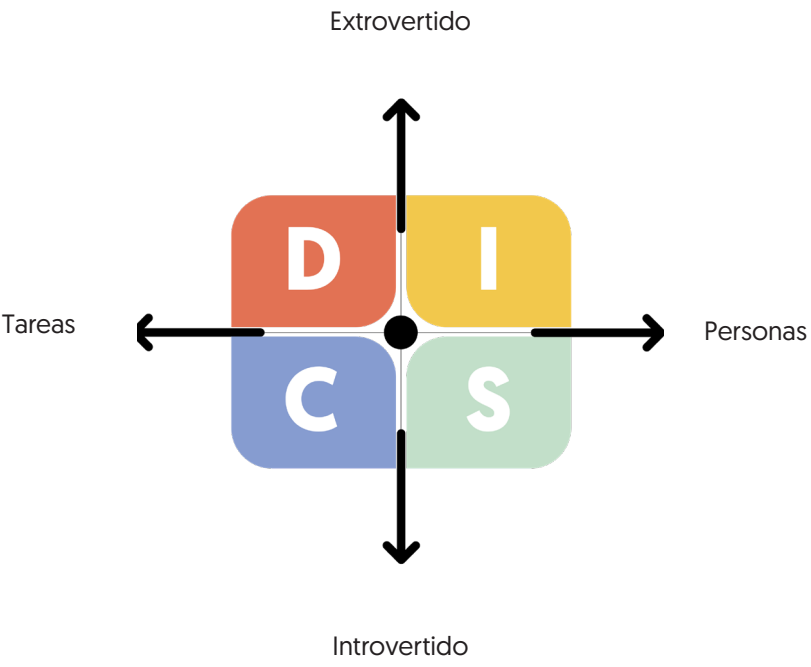

Tu combinación te ayudará a comprender mejor tus fortalezas, tu forma de relacionarte con los demás y las áreas en las que puedes seguir creciendo para servir a Dios y a las personas.

"¡Te alabo porque soy una creación admirable! ¡Tus obras son maravillosas y esto lo sé muy bien! Te alabo porque soy una creación admirable, tus obras son maravillosas, y esto lo sé muy bien".

Salmos 139:14 NVI

D Somos directos y decisivos. Somos tomadores de riesgos y solucionadores de problemas. Estamos más preocupados por completar tareas y ganar que por obtener la aprobación de la gente. Aunque el impulso interno tiende a hacernos insensibles a quienes nos rodean, los "D" no tienen miedo de desafiar el statu quo y prosperamos cuando se trata de desarrollar cosas nuevas. Necesitamos disciplina para sobresalir y responder a la confrontación directa. Nuestro mayor temor es que se aprovechen de nosotros, e incluso a pesar de nuestras posibles debilidades, que incluyen una aversión a la rutina, una tendencia a sobrepasar la autoridad, una naturaleza discutidora y el hábito de asumir demasiado, le damos un gran valor al tiempo y utilizamos nuestro pensamiento innovador para realizar tareas difíciles y conquistar desafíos.

D/I Somos concluyentes curiosos que ponemos énfasis en el resultado final y trabajamos duro para alcanzar nuestras metas. Somos más decididos que inspiradores, sin embargo, nuestras altas expectativas y estándares para nosotros mismos y quienes nos rodean generalmente hacen que tengamos un gran impacto, motivando a otros a seguirnos. Tenemos una variedad de intereses y podemos distraernos al asumir demasiados proyectos. A menudo necesitamos concentrarnos, priorizar y simplemente reducir la velocidad. Debido a que prosperamos con la actividad y el movimiento hacia adelante, nos gusta realizar tareas a través de una gran cantidad de personas.

D/S Somos triunfadores con capacidad de perseverancia. Somos más activos que pasivos, pero poseemos una especie de sensibilidad tranquila y firmeza que nos convierte en buenos líderes. Parece que estamos orientados a las personas, pero fácilmente podemos ser dominantes y decisivos cuando se trata de tareas y planificación de proyectos. Nos esforzamos por lograr objetivos con una determinación feroz que proviene de un fuerte impulso interno, pero podríamos beneficiarnos del pensamiento contemplativo y conservador, así como de dedicar más tiempo a centrarnos en las relaciones.

D/C Somos retadores que podemos ser estudiantes decididos o críticos desafiantes. Estar a cargo es importante para nosotros, pero nos importa poco lo que piensen los demás siempre y cuando hagamos el trabajo. Tenemos mucha previsión y examinamos todas las vías para encontrar la mejor solución. Preferimos trabajar solos. Aunque tememos el fracaso y la falta de influencia, nos motivan los desafíos y, a menudo, podemos ser excelentes administradores. Podríamos beneficiarnos de aprender a relajarnos y prestar más atención a las personas.

I Somos inspiradores e impresionantes. Entusiastas, optimistas, impulsivos y emocionales: tendemos a ser creativos para resolver problemas y excelentes animadores. A menudo tenemos una gran cantidad de amigos, pero podemos preocuparnos más por la aprobación y la popularidad que por obtener resultados.
Nuestro mayor temor es el rechazo, pero prosperamos cuando se trata de motivar a los demás. Nuestro sentido del humor positivo nos ayuda a negociar conflictos.

Aunque podemos ser desatentos a los detalles y ser malos oyentes, podemos ser grandes pacificadores y compañeros de equipo efectivos cuando controlamos nuestros sentimientos y minimizamos nuestra necesidad de entretener y ser el centro de atención. Valoramos mucho el contacto humano y la conexión.

I/D Somos persuasivos, extrovertidos y enérgicos. Disfrutamos de los grupos grandes y usamos nuestro poder de influencia para lograr el respeto y convencer a la gente de que siga nuestro ejemplo. A veces podemos ser vistos como inquietos y nerviosos, pero proviene de nuestra necesidad de ser parte de desafíos que tienen variedad, libertad y movilidad. Podríamos beneficiarnos si aprendiéramos a mirar antes de dar un salto y pasar más tiempo siendo estudiosos y quietos. Formamos líderes inspiradores y sabemos cómo obtener resultados de y a través de las personas.

I/S Somos consejeros influyentes que amamos a las personas, y no es de extrañar que las personas nos amen. Vivimos para complacer y servir, y tendemos a ser buenos oyentes. Vernos bien y alentar a los demás es importante para nosotros, al igual que seguir adelante y ser obedientes. A menudo nos falta en el área de la organización y podemos estar más preocupados por las personas involucradas que por la tarea en cuestión. Sin embargo, podemos estar en el centro o detrás de escena con igual eficacia, y brillamos cuando se trata de influir y ayudar a los demás.

I/C Somos asesores inspiradores pero prudentes, excelentes comunicadores a través de la combinación de conciencia preocupada y aprecio por las personas.
Nos destacamos en la determinación de formas de mejorar la producción.
Tendemos a ser impacientes, críticos y también podemos ser demasiado persuasivos, demasiado consumidos por el deseo de ganar. Nos gusta trabajar dentro de la caja, y podríamos beneficiarnos de probar cosas nuevas y preocuparnos menos por lo que piensan los demás. Este tipo de personalidad a menudo posee un don para la enseñanza; generalmente somos confiables cuando se trata de prestar atención a los detalles y hacer el trabajo.

S Somos constantes y más reservados. No nos gusta el cambio y prosperamos en entornos seguros y libres de amenazas. A menudo somos amables y comprensivos, así como buenos oyentes y trabajadores leales que están felices de hacer el mismo trabajo de manera constante. Con una increíble capacidad para perdonar, las "S" fiables y seguras suelen hacer los mejores amigos. Nuestro mayor temor, sin embargo, es la pérdida de seguridad, y nuestras posibles debilidades incluyen naturalmente, no solo la resistencia al cambio, sino también la dificultad para adaptarse a él. Podemos ser demasiado sensibles a las críticas e incapaces de establecer prioridades. Para evitar que se aprovechen de nosotros, debemos ser más fuertes y aprender a decir "no". También nos gusta evitar ser el centro de atención, pero cuando se nos da la oportunidad de ayudar genuinamente a los demás, estaremos a la altura de la ocasión. Nos sentimos más valorados cuando verdaderamente hemos ayudado a alguien.

S/D Somos líderes silenciosos con los que se puede contar para hacer el trabajo. Nos desempeñamos mejor en grupos pequeños y no disfrutamos hablar frente a multitudes. Aunque podemos ser blandos y duros de corazón al mismo tiempo, disfrutamos de las relaciones cercanas con las personas, teniendo cuidado de no dominarlas. Los desafíos nos motivan, especialmente los que nos permiten adoptar un enfoque sistemático. Tendemos a ser decididos, perseverantes a través del tiempo y las luchas. Nos beneficiamos del estímulo y de las relaciones positivas.

S/I Somos consejeros inspiradores que muestran calidez y sensibilidad. Tolerantes y perdonadores, tenemos muchos amigos porque aceptamos y representamos bien a los demás. Nuestra naturaleza social y el deseo de ser simpáticos y flexibles nos inclinan a ser demasiado tolerantes y no conflictivos.
Podríamos beneficiarnos de estar más orientados a las tareas y prestar más atención a los detalles. Amables y considerados, incluimos a otros e inspiramos a las personas a seguirnos. Las palabras de afirmación nos ayudan mucho y, con la motivación adecuada, podemos ser excelentes jugadores en el equipo.

S/C Somos diplomáticos y constantes, así como orientados a los detalles. Estables y contemplativos, nos gusta considerar la evidencia y descubrir los hechos para llegar a una conclusión lógica. Más deliberadamente, preferimos tomarnos nuestro tiempo, especialmente cuando la decisión involucra a otros. Las posibles debilidades incluyen ser muy sensibles e incapaces de manejar las críticas, y también debemos ser conscientes de la forma en que tratamos a los demás.
Operando mejor en proyectos precisos y dignos de una causa, podemos ser pacificadores; esto nos convierte en un miembro leal del equipo y en un amigo.

C Somos cumplidores y analíticos. Las líneas de pensamiento cuidadosas y lógicas nos impulsan hacia adelante, y la precisión es una prioridad máxima.
Mantenemos altos estándares y valoramos los enfoques sistemáticos para la resolución de problemas. Si bien prosperamos cuando se nos brinda la oportunidad de encontrar soluciones, tendemos a ignorar los sentimientos de los demás y, a menudo, podemos ser críticos y francamente malhumorados. Verbalizar los sentimientos es difícil para nosotros, pero cuando no estamos atascados en los detalles y tenemos límites claros, podemos ser grandes activos para el equipo al proporcionar "verificaciones de la realidad" calculadas. Nuestro mayor temor es la crítica, y nuestra necesidad de perfección es a menudo una debilidad, al igual que nuestra tendencia a ceder cuando estamos en medio de una discusión. Sin embargo, somos minuciosos en todas las actividades y podemos aportar un elemento muy esmerado y ecuánime al equipo que proporcionará una base sólida. Valoramos estar en lo correcto.

C/D Somos diseñadores cautelosos y decididos que constantemente están orientados a las tareas y muy conscientes de los problemas. A veces vistos como insensibles, nos preocupamos por personas individuales, pero tenemos dificultades para demostrarlo. A menudo sentimos que somos los únicos que podemos hacer el trabajo de la manera en que debe hacerse, pero debido a nuestras habilidades administrativas, podemos hacer realidad los planes de cambio y mejoras. Tenemos una tendencia a ser serios y podríamos beneficiarnos de ser más optimistas y entusiastas. A pesar de nuestro impulso natural de obtener logros, debemos concentrarnos en desarrollar relaciones saludables y simplemente amar a las personas.

C/I Estamos atentos a los detalles. Tendemos a impresionar a los demás haciendo las cosas bien y estabilizando las situaciones. No se nos considera agresivos o prepotentes, disfrutamos tanto de multitudes grandes como pequeñas.
Aunque trabajamos bien con la gente, a veces somos demasiado sensibles a lo que otros piensan de nosotros y de nuestro trabajo. Podríamos beneficiarnos de ser más asertivos y motivados. A menudo excelentes jueces de carácter, confiamos fácilmente en aquellos que cumplen con nuestros estándares. Nos motiva la aprobación genuina y entusiasta, así como las explicaciones concisas y lógicas.

C/S Somos sistemáticos y estables. Tendemos a hacer una cosa a la vez y hacerlo bien. Reservados y cautelosos, preferimos trabajar entre bastidores para mantener el rumbo. Rara vez tomamos riesgos o probamos cosas nuevas y, naturalmente, no nos gustan los cambios repentinos en nuestro entorno. Precisos al pie de la letra, exigimos minuciosamente la precisión y tememos las críticas, que equiparamos al fracaso. Trabajadores diligentes, nuestra motivación proviene de servir a los demás.

Aprovechando

al máximo
tu
personalidad.

"Porque somos hechura Suya, creados en Cristo Jesús para hacer buenas obras, las cuales Dios preparó de antemano para que anduviéramos en ellas."
Efesios 2:10 NBLA

Cada personalidad tiene fortalezas y desafíos. Lo siguiente te dará áreas específicas en las cuales concentrarte para ayudarte a trabajar bien con los demás.

Las personalidades "D" son dominantes, directas, orientadas a la tarea, decisivas, organizadas, extrovertidas y francas. A medida que adoptes estas fortalezas, también asegúrate de:

- Escuchar atentamente a los demás.
- Apoyar a otros miembros del equipo.
- Invertir en relaciones personales.
- Equilibrar las tendencias controladoras y dominantes.
- Valorar las opiniones, sentimientos y deseos de los demás.

Las personalidades "I" son influyentes, ingeniosas, tranquilas, extrovertidas y orientadas a las personas. A medida que adoptes estas fortalezas, también asegúrate de:

- Ser consciente de las tareas que deben realizarse.
- Equilibrar tus emociones, palabras y acciones.
- Recordar considerar los detalles y los hechos.
- Reducir la velocidad de tu paso para los demás cuando sea necesario.
- Escuchar atentamente a los demás en lugar de sólo hablar.
- Elegir la toma de decisiones reflexiva en vez de la impulsiva.

Las personalidades "S" son constantes, estables, analíticas, introvertidas y orientadas a las personas. A medida que adoptes estas fortalezas, también asegúrate de:

- Tomar la iniciativa.
- Practicar la flexibilidad.
- Ver la confrontación de una manera constructiva.
- Ser directo en tus interacciones cuando sea necesario.
- Darte cuenta de que el cambio puede ser saludable y estar dispuesto a adaptarse.
- Considerar las metas generales de tu familia o grupo, no solo procesos o procedimientos específicos.

Las personalidades “C” son obedientes, competentes, orientadas a objetivos, enfocadas en tareas e introvertidas. A medida que adoptes estas fortalezas, también asegúrate de:

- Ser decisivo cuando sea necesario.
- Cultivar las relaciones personales.
- Estar abierto a las ideas y métodos de los demás.
- Equilibrar tu enfoque entre los hechos y las personas.
- Concentrarse en hacer las cosas correctas, no solo en hacer las cosas bien.
- Ayudar a otros a lograr sus metas.

Sé parte del equipo
de voluntarios.

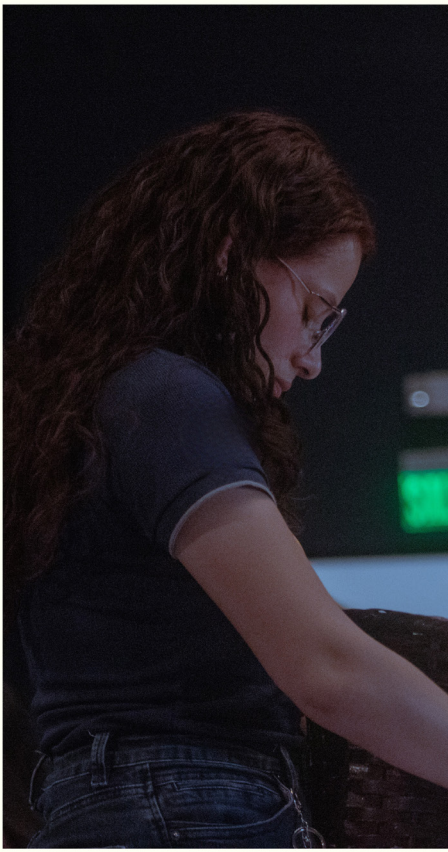





RED DE VIDA