

BILAN D'ACTIVITÉ 2022-2023



AMI DES FAMILLES DEPUIS 1991

TABLER DES MATIÈRES

Notre Mission	3
L'Équipe et le Conseil d'administration	4
Historique	5
Mot de la présidente	6
Mot de la direction	7
Nos valeurs	8
Territoire déservi / Subvention reçues	9
Activités et services offerts aux familles	10-14
Participation de l'organisme dans la communauté	15
Notre implication	16
Réseautage territorial, régional et national	17
Formations et perfectionnement	18
Nos donateurs et partenaires financiers	19
Commentaires	20
Notre visibilité sur les réseaux sociaux et le site web	21
Plan d'action 2023-2024	22-24
Prévisions budgétaires 2023-2024	25-31
Remerciements et photos	32

NOTRE MISSION

La Maison de la Famille des Frontières de Bedford a pour mission de favoriser le bien-être des familles ayant des enfants de 0 à 17 ans.

Nous souhaitons soutenir le développement des familles francophones et anglophones de Bedford et environs. L'éducation populaire et l'accompagnement pour l'amélioration des conditions de vie sont au cœur de nos pratiques.

NOS OBJECTIFS

- Briser l'isolement;
- Répondre aux besoins spécifiques et immédiats des familles;
- Promouvoir la famille dans notre communauté;
- Créer un réseau d'aide et d'entraide;
- Offrir du répit aux familles;
- Contribuer à l'information et l'éducation en matière de périnatalité (maternité, paternité, grossesse, petite enfance) enfance, jeunesse et famille).

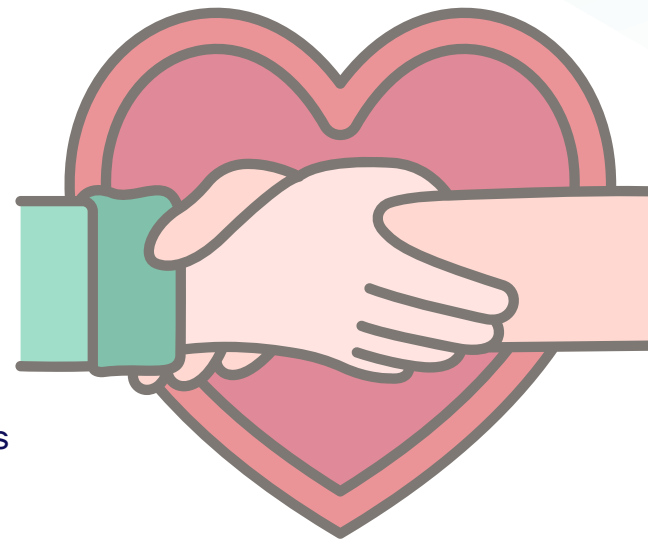

ÉQUIPE DE TRAVAIL

Stéphanie Prémont-Delisle
Justine Payment
Tina-Louise Brien



CONSEIL D'ADMINISTRATION

Alyssum Ferland Turgeon- Présidente
Gino Desjardins- Trésorier
Nika Choquette Lockwood-Secrétaire
Michel Goulet-Administrateur
Audrey Veillette-Administratrice

DÉPARTS (ANCIENS EMPLOYÉS)

Marilyn Bernatchez - Juillet 2022
Josée Paquette - Janvier 2023

DÉPARTS (ANCIENS MEMBRES ADMINISTRATEURS)

Marie-Ève Lavigne
Lynda Douadi



HISTORIQUE

21 JANVIER
1991

Fondation de l'organisme qui portait initialement le nom de Regroupements d'entraide pour la mère et ses enfants. (E.M.E).

JUIN 2016

Déménagement au 213 rue de la Rivière, Bedford, QC

NOVEMBRE
2016

Implantation du travail de proximité famille.

OCTOBRE
2020

Élargissement de notre tranche d'âge 0 à 17 ans.

MARS 2020-
AVRIL 2022

Pandémie de la Covid-19, adaptation et résilience de l'équipe.

MARS 2023

Rénovation nouvelle entrée indépendante de la Halte-répét.



HISTORY

MOT DE LA PRÉSIDENTE

Depuis quelques mois déjà, j'ai l'honneur de présider le conseil d'administration de la Maison de la Famille des Frontières. J'ai commencé mon mandat avec un esprit de défis. En effet, depuis mon entrée en poste, je veux m'impliquer au sein de l'équipe de la Maison de la Famille, mais également au sein des familles qui fréquentent l'établissement, car ce sont celles-ci qui donnent du sens à l'organisme.

Je suis fière de travailler avec l'équipe en place en qui j'ai la plus grande confiance pour remplir les missions de la Maison : favoriser le bien-être et soutenir le développement des familles.

J'aborde l'année 2023-2024 avec positivisme et enthousiasme. Cette année sera remplie de nouveaux projets, d'améliorations au sein de la Maison et de belles rencontres. Merci à tous d'être présent, c'est grâce à des gens comme vous que nous pouvons avancer année après année.

Au plaisir de vous voir à la Maison de la Famille des Frontières sous peu!

Alyssum Turgeon Ferland

Présidente

MOT DE LA DIRECTION

Chers membres,

C'est avec beaucoup de fierté que je reprend le flambeau à la direction de la maison de la famille des frontières de Bedford. Je suis déterminée à agrandir l'équipe de la Mff, ainsi que d'apporter à l'organisation mon expertise dans le domaine du communautaire, mon enthousiasme, mes idées, dévouement. Je suis motivée à perdurer mon implication dans la communauté de Bedford et les environs et à soutenir les liens avec nos partenaires. Les changements de la dernière année n'empêche pas ma volonté d'offrir le meilleur de moi-même.

Mon sens de l'organisation, ma générosité et mon réseau permettra la mise en place d'une planification, d'une gestion dynamique. Mon ouverture d'esprit, mon écoute et ma bienveillance vous accueillera en tout temps.

Merci!

Au plaisir de vous accueillir à la MFF.

Justine Payment

Direction Maison de la famille des Frontières

NOS VALEURS



L'EMPATHIE : appuyer et s'engager à aider dans toute situation avec compréhension.

L'OUVERTURE : faire preuve d'écoute, de considération à l'égard des différences, accompagner, référer les familles avec respect et authenticité.

LA SOLIDARITÉ : s'engager et agir collectivement en fonction des intérêts et des besoins des familles des pôles de Bedford et régions.

LE RESPECT : prôner le respect auprès de l'équipe de travail, du conseil d'administration, des membres, des partenaires et collaborateurs.

TERRITOIRE

DESSERVI

LA MAISON DE LA FAMILLE DES FRONTIÈRES EST SITUÉE DANS LA MRC DE BROME-MISSISQUOI, NOUS SOMMES FIERS DE POUVOIR DESSERVIR LES

POPULATIONS SUIVANTES:

BEDFORD, CANTON DE BEDFORD, STANBRIDGE EAST, NOTRE-DAME DE STANBRIDGE, STANBRIDGE STATION, SAINT-ARMAND, PIKE RIVER ET SAINT-IGNACE DE STANBRIDGE



Pôle de Bedford

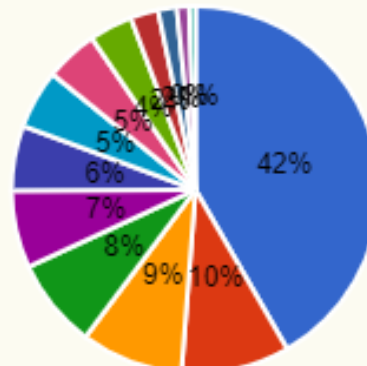
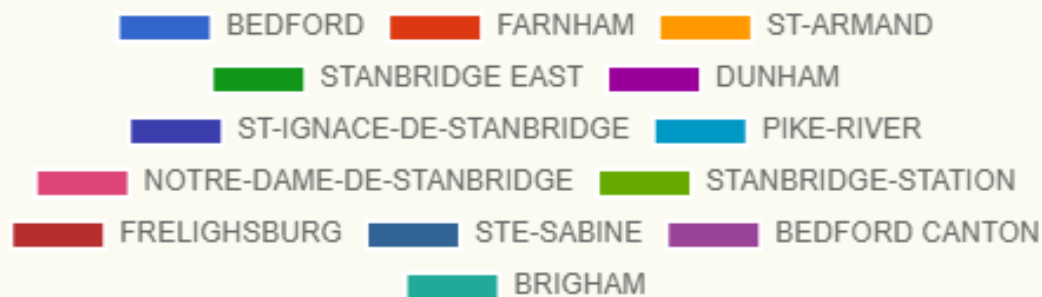

Subventions reçues

Ministère de la famille (QC)

Programme de soutien financier à l'action communautaire auprès des familles -Ministère de la famille (QC)

Programme de soutien financier aux activités de halte-garderie communautaire -Ministère de la famille (QC)

Programme de soutien financier à la bonification de Alliance pour la solidarité

PACE (Programme d'actions communautaires pour les enfants) (Programme fédéral)

CIUSSS de l'Estrie-CHUS Allocation de santé publique

CIUSSS de l'Estrie-CHUSPGPS

Allocation sécurité alimentaire (Groupe d'achat)

Pacte Brome-Missisquoi

Isabelle Charest

ACTIVITÉS ET SERVICES OFFERTS AUX FAMILLES

Accueil et référence

À la maison de la famille des Frontières, tout débute par un accueil chaleureux et inclusif. Dès leur premier appel ou visite, les familles sont reçues en fonction de leur demande et de leurs besoins. Il peut s'agir de leur présenter l'organisme en expliquant les différents services et activités qui s'y déroulent, ou bien encore de leur offrir des suivis, de l'accompagnement, référencement à des ressources externes.

Dans les moments de joie et d'intempérie, l'équipe de la MFF est disponible pour soutenir, accompagner, écouter spontanément et sur rendez-vous.

Cette année, nous avons reçu un totale de 558 demandes. Cela inclut les entrées spontanées ou appels des familles membres, partenaires et appels de non-membres.

Intervention

Un service offert à toutes les familles parents et enfants de (0 à 17 ans), dans un cadre formel ou informel à la maison de la famille. Les interventions sont personnalisées aux différentes situations de la vie et du quotidien. Ainsi permettre aux familles de s'outiller, de ventiler et de s'informer dans un milieu sécuritaire.

Cette année, le nombre d'interventions différentes est de 694 et 129 personnes différentes touchées.

Halte-répit

C'est un service conçu pour offrir du répit aux parents dont les enfants sont âgés entre 6 mois et 5 ans. L'horaire est du lundi au vendredi de 9h à 12h et du lundi au jeudi de 13h à 16h. Lors de leur visite à la halte, ils auront la chance de stimuler leur créativité en faisant du bricolage, vivre dans un milieu de vie. Ils auront une accessibilité à une multitude de jouets et de jeux pour développer et favoriser leur motricité, puis socialiser.

La halte-répit a été fréquenté 188 fois par 36 enfants provenant de 22 familles différentes.



Zone-papa

Activités proposées aux pères en 2022-23

Avec papa, c'est important. C'est pourquoi nous offrons des ateliers conçus pour renforcer la relation père-enfant. Nous avons rejoint 135 personnes différentes lors de ces activités.

Arbraska Mont Saint-Grégoire

Cavaletti

Circuit de lecture extérieure avec YLC

Observation des lieux humides à la rivière aux Brochets



Ateliers-jeu

Ce sont des ateliers bilingues ayant pour but de renforcer le lien parent-enfant avec le plaisir et le jeu.

Bricolages parent-enfant

Projection de film

Marche au sentier de la nature Keith-Sornberger

Lectures interactives

Parc-Rencontres

Café-jeux au Café Rouge

Party de la rentrée scolaire

Cueillette de pommes et citrouilles au Roi de la fraise

Fête d'Halloween

Fête des mères au parc Adrien Tougas

Peinture créative

Picnic Parent-enfant

Journée à la Plage de Cowansville

Educazoo

Yoga-Rencontre

Lecture avec Divers-Gens





Atelier de cuisine collective

Les participants découvrent qu'il est possible de cuisiner à petits prix et en peu de temps. Lors de ces rencontres, nous tentons de faire découvrir aux participants de nouveaux ingrédients afin d'enrichir leur expérience.

Voici quelques recettes que nous avons réalisées cette année :



Cuisine collective Parent-Enfant St-Patrick

Sauce à spaghetti avec invitée

Nachos

Brochettes de poulet haawaïenne

Potage d'automne

Brunch de Noël



6 ateliers de 2 heures

45 participants différents ont participé

Ateliers d'éducation populaire

Différentes thématiques afin d'accompagner les parents selon leurs différents besoins. Ces ateliers sont un moment idéal pour permettre aux parents d'échanger et de discuter entre eux.

- 84 participants

Cette année, nous avons offert différents ateliers :

- **Café-rencontre (s)**
- **Atelier ACEF**
- **ETSB on the road**
- **Boules Printanières dans le cadre de la journée Internationale de la Terre.**



Programme Y'APP (Nobody's perfect)

Un programme qui s'adresse aux parents d'enfants de moins de 5 ans. À raison d'une rencontre par semaine, les thèmes abordés sont: comportement, sécurité, alimentation, la coparentalité et le corps.

Aucun groupe en français et anglais ont été réalisés pour l'année 2022-2023 dû au manque de personnel qualifié Y'APP.

Sois qui tu veux

Atelier parent-enfant 3 à 7 ans contre les stéréotypes des genres.

Ton personnage est libre d'être ce qu'il veut.

Deux ateliers ont eus lieu en avril 2022 et janvier 2023.

14 personnes ont participé.

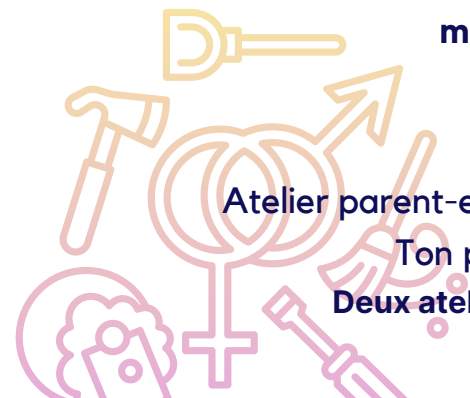

Opération Marvin

Jeu abordant la prévention de la violence sexuelle (2-5 ans).

Cette année, nous avons offert 3 ateliers et 15 enfants ont participé.



Coparentalité

Les ateliers misent sur la coparentalité, les besoins de l'enfant, l'importance de faire équipe, d'explorer les difficultés que nous vivons. les avantages qu'on peut en tirer et de souligner les forces des parents.

Cette année, nous avons dû transformer la formule et offrir 4 mini sessions de 1h30 et 6 parents ont participé.

Cœur de mères

Les ateliers misent sur les besoins de la mère et l'importance de prendre soin de soi, les avantages qu'on peut en tirer et les forces que nous avons. Explorer et partager les difficultés que nous vivons en tant que mère, s'entraider et enrichir leur rôle.

Cette année, la formule s'est transformée par 1 session de 4 rencontres et 5 mères ont participé.



Dépannage

Le dépannage est un service occasionnel pour couvrir et soutenir monétairement les familles dans leurs besoins immédiats.

Cette année, nous avons effectué 219 dépannages pour 79 familles différentes.

Transport d'urgence

Ce service est offert en collaboration avec Avante women's center et le centre d'action bénévole de Bedford. Afin d'offrir un fond monétaire pour un transport d'urgence, types de transport non comblés et ayant des impacts importants sur les personnes (ex : besoins spécifiques : Rendez-vous médical, suivis, etc...).

Cette année, plus d'une quinzaine de demandes ont été reçus.



Bibliothèque

Documents et livres portant sur divers sujets touchant la famille; l'enfance; la jeunesse et l'adolescence.

Cette année, nous avons offert 46 locations.

Groupe-d'achats

La maison de la famille des Frontières s'est jointe à Action-plus, Le phare source d'entraide et le Centre des femmes des cantons pour offrir un service aux familles et la possibilité d'acquérir des produits alimentaires frais. Le groupe-d'achats encourage les producteurs locaux et régionaux.

Cette année, nous avons effectué 2 groupe-d'achats à Bedford et 8 familles ont pu participer.

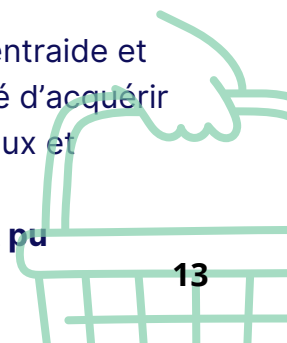

Aide aux devoirs



L'aide aux devoirs est un service offert parent-enfant, accessible pour tous, sans frais, s'adaptant à tous les niveaux inférieur au mathématique de 4e secondaire. D'une durée de un heure.

Cette année, 3 séances ont eu lieu et 5 familles ont participé.



Sac de nouvelle naissance

Nous célébrons la venue de votre poupon en vous offrant un sac-cadeau rempli de petites surprises. Pour faciliter ou compléter le sac d'hôpital, des items pour votre nouveau-né et les parents.

Cette année, nous avons remis 15 sacs pour nouveau-né.

Travail de proximité

L'objectif du travail de proximité est d'aller à la rencontre des familles directement dans leur milieu et de leur offrir l'aide ou le support dont elles ont besoin. Cette présence immédiate fait toute la différence et permet de créer des liens de confiance mutuels permettant aux familles de se sentir soutenues dans leurs démarches.

Le rôle du travailleur de proximité est d'offrir de la disponibilité, de l'écoute, du support, de l'accompagnement et plus selon leurs besoins/urgences ainsi que les informer sur les services disponibles tout en respectant leur rythme, leurs valeurs et leurs limites.

Cette année, le travail de proximité a rejoint 128 familles différentes qui ont bénéficié des services de l'organisme.



PARTICIPATION DE L'ORGANISME DANS LA COMMUNAUTÉ



- Guignolée du Centre d'action bénévole de Bedford et environs.
- Noël magique de la Ville Bedford.
- Présence à l'exposition Agricole de Bedford.
- Projet SOFEA.
- Comité réseautage CDC B-M.
- Salon de la maternité et famille de Cowansville.
- Conseil d'administration de la corporation de développement de Brome-Missisquoi.
- Action dans le cadre de la Journée internationale de la justice sociale à la municipalité de Bedford en collaboration avec la CDC Brome-Missisquoi.
- Implication au frigo communautaire de la ville de Bedford.



NOTRE IMPLICATION

L'équipe Mff Bedford travaille fort afin de mener sa mission et priorise son implication active dans la communauté ainsi que sur les réseaux sociaux. La maison de la famille des Frontières demeure à l'affût des changements sociaux, des nouveautés, des implications, des différentes institutions, organismes, projets et partenaires de la région.

Faire connaître l'organisme par le biais de différentes communications dans l'optique d'accompagner les parents et les enfants de 0 à 17 ans;

Actualiser les outils de communication et la logistique informatique;

Renseigner la population, les écoles, les institutions quant au rôle et l'implication de la maison de la famille;

Contribuer à l'information et l'éducation en matière de périnatalité (maternité, paternité, grossesse, petite enfance) enfance, jeunesse et famille. De façons diverses tout en s'harmonisant à la réalité sociétale.

Obtenir des répercussions positives et des retombées dans le milieu.

Entretenir le lien avec nos partenaires et faire le partage d'informations venant de différents acteurs du milieu.

Partager les informations de la maison de la famille via diverses plateformes.



Réseautage territorial, régional et national

Table de développement des communautés de Bedford : Table réunissant les acteurs de la communauté de Bedford. Pour assurer une cohésion locale et un partage d'information.

Table Jeunesse : Table réunissant les acteurs jeunesse, pour développer des projets collectifs pour la jeunesse, concerter les organisations ensemble, autour d'enjeux leur étant important et partager l'information des différents projets.

Table de concertation en périnatalité-enfance-famille de Brome-Missisquoi: Table réunissant les acteurs enfances, pour renforcer les habiletés de communication orales des enfants, augmenter les habiletés parentales, amélioration de l'aptitude à intervenir auprès des familles vulnérables et anglophones.

La Corporation de développement communautaire de Brome-Missisquoi (CDCBM) est un regroupement multisectoriel d'organismes communautaires. Elle vise à soutenir, accompagner et faire valoir les enjeux, intérêts et apports de ses membres. La CDCBM assure la participation active du mouvement de l'action communautaire autonome au développement socioéconomique de sa collectivité dans une perspective de justice sociale.

Fédération québécoise des organismes communautaires de la famille (FQOCF):Actualisation des pratiques d'action communautaire autonome famille.

Comité de pérennisation du travail de proximité : Le comité réunit les organismes communautaires et le CIUSSSE-CHUS pour assurer la pérennité de notre modèle de travail de proximité, sur le territoire de Brome-Missisquoi.

ROC de l'Estrie : Le ROC est le regroupement des organismes communautaires autonomes en santé et services sociaux et famille.

Association des haltes garderies communautaires de Québec :

Réalisation du programme éducatif je grandis en halte-garderie, soutien, formation pour les éducatrices et conseil pédagogique personnalisé et rencontre virtuelle d'entraide.

Rencontres Immigration en partenariat avec les organismes de Brome-Missisquoi, la MRC.

FORMATIONS ET PERFECTIONNEMENT

Formation RCR

Formation du Conseil d'Administration ACA

Formation Écoute Active

Formation Premiers Soins Psychologiques

Formation en Prévention de la violence sexuelle chez les enfants d'âge préscolaire, Fondation Marie-Vincent

Conférence sur l'anxiété relationnelle

Formation en Prévention de la violence conjugale (famille)

Formation Coalition des familles LGBTQ+

Projet Soulier

Formation Divers Gens

Formation de communication SAM

Conférence Enquête sur la santé psychologique des jeunes de 12-25 ans

Soutien psychologique en équipe et individuel. - L'Éveil-Brome-Missisquoi



NOS DONATEURS ET PARTENAIRES FINANCIERS

Un énorme merci à tous nos donateurs, votre soutien est important pour la pérennité de notre organisme et la réussite de nos objectifs.

Caisse Desjardins de la Pommeraie
Centraide Richelieu-Yamaska
United church
Les filles d'Isabelle de Bedford
Municipalité de Saint-Armand
Municipalité de Bedford
Municipalité du Canton de Bedford
Municipalité de Pike-River
Municipalité de Saint-Ignace de Stanbridge
Municipalité de Stanbridge-East
Municipalité de Stanbridge Station
Municipalité de Notre-Dame-de-Stanbridge
Le château des frimouses
CPE Les Pommettes Rouges
MRC Brome-Missisquoi
Centre d'action bénévole de Bedford et environs
Plomberie Granby
Isabelle Charest
Proxim Pier-Alexandre Rioux
Beaudoin J A Construction Ltée
Chouquette et Amandine
CIUSSS de l'Energie CHU
Familiaprix
KDC / One
Cj Maternité
Jardin des Alliacées
Donateurs anonymes

Commentaires

Pour moi, la maison de la famille des Frontières est un endroit réconfortant où l'on peut avoir du soutien et de l'aide. On trouve des solutions lorsqu'on a besoin... Tellement pratique lorsqu'on se sent plutôt seule car on y fait de merveilleuses rencontres, les personnes qui y travaillent sont tellement sympathiques et accueillantes. Je sais que si j'ai besoin...

Il y aura toujours une oreille pour m'écouter et une personne pour m'épauler sans me juger.

Je vous adore
Merci pour tout

Bianka

Je remercie la maison de la famille pour toute l'aide que nous donnez et aux superbes activités que nous offrez.
merci beaucoup!
on vous aime xxx

Anonyme

The Mff is family oriented but also very friendly, dynamic and especially a lot of fun!
-Monica

La Maison de la famille m'a permis de rencontrer de nouvelles personnes en participant à leurs multiples activités. C'est un endroit accueillant et chaleureux. Je lève mon chapeau à leur bon travail, c'est un organisme où l'on se sent chez soi!

Anonyme

Merci la gang de la MFF!

Anonyme

NOTRE VISIBILITÉ SUR LES RÉSEAUX SOCIAUX ET LE SITE WEB



**+ DE 12 000 PERSONNES
REJOINTES SUR FACEBOOK**



**+750 ABONNÉS
DE LA PAGE**

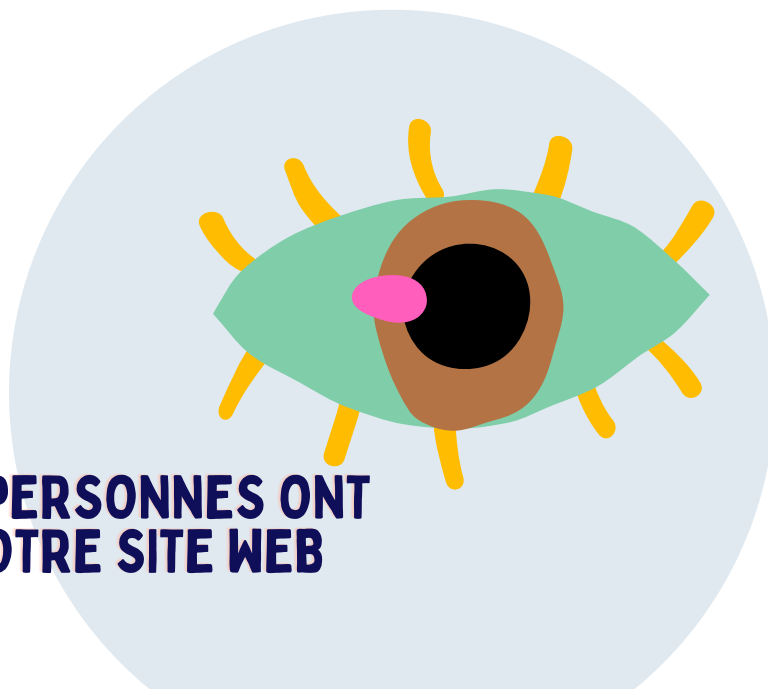

**+ DE 2500 PERSONNES ONT
VISITÉ NOTRE SITE WEB**

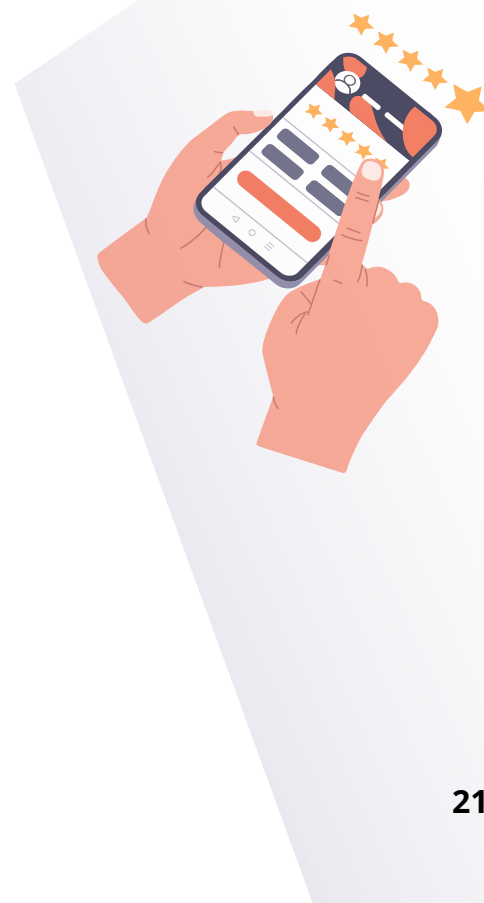

Plan d'action 2023-2024

Poursuite des activités de la Maison de la famille des Frontières

Reconduire le programme Y'a personne de parfait (Y'APP) s'adressant aux familles francophones et anglophones.

Poursuite d'offre des ateliers d'éducation populaires, pour s'éduquer, s'outiller et s'épanouir.

Promouvoir les ateliers-jeux qui initient le parent et l'enfant au développement, la confiance, la créativité et l'autonomie.

Actualiser et répondre aux besoins de la clientèle de la Halte-Répit.

Assurer la pérennité du projet Zone Papa/Daddy's Zone.

Maintien des services

Halte-répit (6 mois à 5 ans) cinq demi-journée offert par semaine de répit-gardiennage, au besoin.

Accueil, écoute, référencement, dépannage et intervention selon les besoins exprimés.

Sac de nouvelle naissance

Collaboration avec les partenaires du milieu.

Prêt de locaux.

Groupe-d'achats pour le pôle de Bedford

Transport d'urgence

Travail de proximité

Maintien de la participation

Implication et reconnaissance du milieu.

Maintenir des liens solides avec le milieu anglophone.

Persister dans la recherche de financement adéquat.

S'adapter aux besoins des familles, décoder les signaux plus discrets des familles en situation précaire.



Ressources Humaines

- Favoriser la formation diverse et spécifique aux membres de l'équipe.
- Soutien psychologique offert aux employés.
- Création de comités.
- Revisiter le manuel de l'employé.

Gestion administrative

- Respecter le code d'éthique.
- Reconnaître le champ d'expertise de chaque employé.
- Assurer l'accès aux employés aux formations nécessaires à leur perfectionnement.
- Suivre les normes de la CNESST.
- Amélioration des conditions de travail.
- Mise à jour de la politique de travail et des conditions de travail.
- Actualiser les Règlements généraux.

Promotion des services et la collaboration avec différents organismes

- Renseigner la population quant au rôle et l'implication de la maison de la famille des Frontières dans la région de Brome-Missisquoi.
- Augmenter notre visibilité avec notre clientèle cible des parents ayant des enfants de 0 à 17 ans.
- Se moderniser par le biais de notre site web, des pages Facebook de la maison et de ses employés, la mise à jour d'une infolettre saisonnière et publicités personnalisées.
- Implication aux concertations locales, régionales et provinciales.
- Continuer de souligner nos activités, nos ateliers et nos actions via les réseaux sociaux.



PROJETS 2023-2024



MAISON
DE LA FAMILLE
DES FRONTIÈRES

- Innover nos thèmes d'ateliers, de conférences et d'activités.
- Variation des heures des ateliers et des activités pour atteindre une plus large clientèle.
- Collaborations avec différents organismes.
- Optimisation et entretien annuel des lieux (intérieurs & extérieur).
- Souligner l'importance de l'immigration et l'inclusion : projet immigration.
- Offrir une nouvelle programmation: cœur de mère, cœur de père, coparentalité, ateliers 5 épices et autres...
- Projet soutien famille
- Projet S'outiller LGBTQ+

PRÉVISIONS BUDGÉTAIRES 2023-2024

REVENUS

Dons sans reçu	14 000,00 \$
Dons avec reçu	1 000,00\$
Dons halte	100,00 \$
Cotisations membres	500,00 \$
MFA (ministère de la Famille du Québec)	169 494,00 \$
MFA Halte-garderie	51 450,00 \$
PSJP	7 942,00 \$
PGPS (Projet soutien famille)	21 073,72 \$
Ministère santé et service sociaux	4 201,00 \$
PACE	20 751,00 \$
Groupe d'achats	1 600,00 \$
Revenus intérêts	100,00 \$
Revenus totaux	292 211,63 \$

DÉPENSES GESTION & ADMINISTRATION

Salaire bureau	62 400,00 \$
Bénéfices marginaux	11 232,00 \$
TPS, TVQ	5 000,00\$
Frais de représentation	1500,00 \$
Promotion et publicité	5500,00 \$
Fourniture bureau	2 500,00 \$
Équipement bureau	2000,00\$
Assurances	3000,00 \$
Frais de banque	1 500,00 \$
Hypothèque	13 118,00 \$
Téléphone et internet	1 800,00 \$
Honoraires professionnels	8 000,00 \$
Frais comptable	7 500,00 \$
Association et cotisations	600,00 \$
Taxes, licences et permis	1 200,00 \$
Électricité	5 200,00 \$
Taxes municipales	700,00 \$

DÉPENSES GESTION & ADMINISTRATION

Déneigement et gazon	1 800,00 \$
Salaire entretien ménager	3500,00 \$
Entretien et réparation	2500,00 \$
Informatique et technologie	9 500,00 \$
Terrassement, apparentage, fissure maison	25 000,00 \$
Rénovation majeur	15 000,00 \$
Frais de déplacements	2 000,00 \$
Colloques et formations	2 500,00 \$
Évènement hivernale	500,00 \$
Évènement estivale	500,00 \$
Privilège travailleur MFF	1 000,00 \$
Dépenses totaux	191 550,00 \$

DÉPENSES ÉDUCATION ET HALTE-RÉPIT

Collations halte	1 500,00 \$
Matériels bricolage	3 000,00 \$
Équipement halte	1 500,00 \$
Salaire éducatrice	35 880,00 \$
Bénéfices marginaux éducatrice	6 458,00 \$
Formation éducatrice	500, 00 \$
Déplacements éducatrice	600,00 \$
Dépenses totaux	49 438,00 \$

DÉPENSES ANIMATION/SOUTIEN

Salaire brut PACE	16 251,00 \$
Bénéfices marginaux	2 925.18\$
Déplacements PACE	1000,00 \$
Matériels PACE	3000,00 \$
Évaluation PACE	500,00 \$
Personnes-ressources	3 000,00 \$
Salaires intervenantes	54 100,00\$
Bénéfices marginaux	9 738,00 \$
Salaires proximité	15 000,00 \$
Bénéfices marginaux	2 700,00 \$
Collations ateliers	500,00 \$
Groupe-d 'achats	1600,00 \$
Y'APP	1500,00 \$
Sacs nouvelle naissance	1000,00 \$
Dépannage	5 000,00 \$
Formation intervenantes	500,00 \$
Déplacements intervenantes	1 500,00 \$
Fourniture de bureau	250,00 \$
Matériel	400,00 \$

DÉPENSES ANIMATION/SOUTIEN SUITE

Gestion projet soutien famille	1000,00 \$
Salaire projet soutien famille	13 000,00 \$
Activités projet soutien famille	4 573,72 \$
Mobilisation, transport, gardiennage projet soutien famille	1000,00\$
Formation intervenantes	750, 00 \$
Équipements ateliers	650,00 \$
Gestion s'outiller LGBTQ+	500,00 \$
Activités s'outiller LGBTQ+	1000,00 \$
Mobilisation s'outiller LGBTQ+	500,00 \$
Gestion PROGRAMME APPUI AUX COLLECTIVITÉS	500,00 \$
Salaire PROGRAMME APPUI AUX COLLECTIVITÉS	1 000,00\$
Activités PROGRAMME APPUI AUX COLLECTIVITÉS	2 000,00 \$
Mobilisation PROGRAMME APPUI AUX COLLECTIVITÉS	500,00 \$
Dépenses totaux	147 437,09 \$

PRÉVISIONS BUDGÉTAIRE 2023-2024

GRAND TOTAL

Grand total des dépenses	388 425,00\$	
DÉFICIT-EXCÉDENT SUR LE REVENU	-96 213,46 \$	
Solde non affecté	2022-2023	2023-2024
	103 390.24 \$	
Balance prévue		7 176,78\$



Merci pour votre
support!
À l'année
prochaine!
-L'équipe Mff

