Com liberação do 13º, governo injeta mais de R$ 214 mi na economia de Alagoas

Página 7

Alagoas | 12 de dezembro | 2024

Ano 002 | Número 461 | R$ 3,00

Correio Alagoano

Informação com credibilidade

Fatos na Mira

Página 9

Clube do Livro da Biblioteca pública retoma as atividades

Enrolados: adaptação do clássico invade os palcos alagoanos

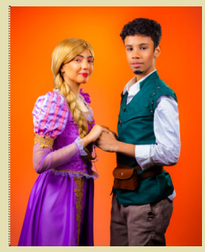

Câmara aprova projeto que torna crime a violação de bagagem

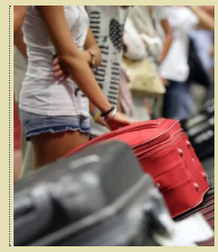

Unanimidade: Marcelo Victor é reeleito presidente da ALE

Política, Emedebista teve o voto nominal de todos os deputados; Justiça indeferiu pedido de suspensão

Página 4

"Circuito fechado"

Operação combate organização especializada em fraudes fiscais

Página 6

Finanças

Dantas debate "corte de gastos" federais com outros gestores

Página 7

Turismo

Entidades reclamam de mudanças no trânsito da orla

Página 3

Agreste

Promotoria vai investigar troca de bebês em hospital

Página 6

Economia

Carne acumula inflação de 15,43% em 12 meses

Página 5

Deu Bom!

- A Procuradora-Geral do Estado de Alagoas, Samya Suruagy, homologou o acordo conduzido pela Câmara de Prevenção e Resolução Administrativa de Conflitos da Procuradoria-Geral do Estado para construção de um novo hospital psiquiátrico no bairro de Jaraguá, em Maceió. O projeto marca um importante avanço na área da saúde pública e será financiado com recursos provenientes de uma indenização paga pela Braskem, devido aos impactos causados pelo afundamento do solo na área onde está localizado o atual hospital psiquiátrico.

- O Governo de Alagoas, por meio da Secretaria de Estado da Primeira Infância (Cria), promove hoje o 2º Prêmio Cria. O evento premia municípios, crianças e personalidades alagoanas com histórias inspiradoras e projetos exitosos relacionados ao desenvolvimento integral das crianças de 0 a 6 anos. Este ano, serão premiados 5 candidatos por categoria, com exceção da 'Criança Destaque', que foram selecionadas 8 crianças.

- A Vigilância Sanitária de Maceió (Visa) promoveu na sede do órgão, mais uma palestra sobre boas práticas sanitárias destinada a 55 proprietários, gerentes e funcionários de bares, restaurantes e lanchonetes de vários bairros da parte baixa da capital. A capacitação é uma iniciativa do projeto "De Olho Vivo no Verão" e foi ministrada por Airton Santos, chefe especial da Visa, e Amanda Brandão, nutricionista e fiscal sanitária. O encontro teve como objetivo atualizar o segmento devido à alta temporada de turistas em Maceió nesta época do ano.

Deu Ruim!

- O Botafogo está fora da Copa Intercontinental após perder ontem para o Pachuca nas quartas de final por 3 a 0, gols de Idrissi, Deossa e Rondón. Essa é a maior derrota de um brasileiro para equipes não europeias na história da competição. A marca anterior era do Internacional, 1º brasileiro a ficar fora de uma decisão, que perdeu por 2 a 0 para o Mazembe em 2010, e do Galo em 2013, que perdeu para o Raja Casablanca por 3 a 1. O Glorioso estabeleceu outra marca negativa ao se tornar o 1º brasileiro campeão da Conmebol Libertadores a não disputar uma semifinal de Mundial.

- A Central de Polícia Civil de Arapiraca instaurou inquérito policial para investigar a morte de cães no bairro Primavera. A denúncia constata que pelo menos 40 animais teriam sido mortos de forma violenta por um mesmo suspeito. Um grande volume de mortes chamou a atenção de grupos de proteção aos animais, que formalizaram denúncia junto à polícia. Um dos episódios ocorreu no dia 26 de novembro, quando 4 cães foram mortos a tiros de pistola.

- O WhatsApp, Instagram e Facebook caíram e ficaram fora do ar ontem para alguns usuários. Segundo o Downdetector, portal que monitora o funcionamento de serviços online, o problema no mensageiro começou por volta das 14h46, tendo chegado a um pico de mais de 25 mil registros acumulados. No Google Trends, portal que registra as tendências no buscador, termos como "WhatsApp caiu", "WhatsApp fora do ar", "Instagram fora do ar" e "facebook fora do ar" aparecem com aumento repentino. Além do mensageiro, o Instagram e o Facebook, também da Meta, sofrem instabilidades.

Correio Alagoano
Informação com credibilidade

Antonio Noya
DIRETOR-EXECUTIVO

Jorge Tinoco
DIRETOR ADMINISTRATIVO/FINANCEIRO

Luis Vilar
EDITOR-GERAL

Iracema Ferro
SUBEDITORA

Benedito Lima
DIAGRAMAÇÃO

PARA ANUNCIAR
(82) 99333.6028

CNPJ
48.999.992/0001-39

E-MAILS
correioalagoanocontato@gmail.com

Os artigos assinados são de inteira responsabilidade de seus autores.

ENDEREÇO - Rua Clístenes de Miranda Pinto, nº 6, Edifício Acre, Ap. 202 - Centro - CEP 57020-555 - Maceió - Alagoas

Proibição de estacionamento na orla gera insatisfação

TRÂNSITO, Entidades emitiram nota conjunta ontem e pedem diálogo com a Prefeitura para discutir a situação

Redação

Nesta semana, o Departamento Municipal de Transporte e Trânsito de Maceió (DMTT) anunciou mudanças no trânsito da orla marítima de Maceió. Na 2ª feira passada, o órgão começou a instalar placas de proibição de estacionamento na Avenida Sílvio Carlos Viana, ao longo do canteiro central.

De acordo com a DMTT, a mudança vai melhorar o tráfego e fluxo de veículos na região. O órgão ainda anunciou que os agentes atuarão com ações educativas e de orientações junto aos moradores do entorno e de estabelecimentos comerciais, também abordando condutores.

Porém, a mudança acabou causando repercussão entre as entidades, que ontem emitiram uma nota conjunta solicitando que a DMTT volte atrás na decisão, pois, na visão destas entidades, o impacto seria negativo economicamente, ainda mais diante da alta temporada do Turismo.

A DMTT diz que a medida foi tomada considerando o aumento do número de veículos que trafegam pela região, com o fluxo – nesse período – se tornando mais intenso. "A movimentação é grande e fica ainda maior nessa época. Com isso faz-se necessário tomarmos medidas para dar vazão a esse fluxo", destacou André Costa, diretor-presidente do DMTT.

Com a supressão das vagas de estacionamento na via interna, o espaço ganha uma 2ª faixa de rolamento, o que otimiza o tráfego. "Essa mudança auxiliará também quem trafega pela Av. Silvio Carlos Viana aos domingos, quando temos a Rua Fechada, ou em dias que esse fechamento venha a acontecer para algum evento. A via ficará com a faixa de rolamento a mais, melhorando a fluidez no trânsito", explica. "São mudanças, a priori, para esse período de festas natalinas e alta estação, que podem se estender para outros períodos do ano", completa.

NOVA FAIXA VERDE é vista como entrave para turismo e restaurantes

As entidades que assinam a nota conjunta, dentre as quais a Associação de Bares e Restaurantes (Abrasel) e a Associação Brasileira da Indústria Hoteleira (ABIH), não concordam com a argumentação da DMTT. "Embora reconheçamos a importância de medidas que promovam melhorias no fluxo de trânsito e na segurança viária, essa decisão acarreta impactos negativos significativos para as empresas e trabalhadores que atuam na região. A Ponta Verde é uma área estratégica para o turismo e o comércio da capital alagoana, concentrando diversos estabelecimentos que dependem do acesso facilitado para receber turistas, moradores e consumidores", diz a nota.

Segundo os representantes das categorias, a falta de alternativa para estacionamentos na região vai prejudicar bares, restaurantes, barracas de praia, hotéis, agências de viagens, supermercados, motoristas de aplicativo, guias de Turismo e outros setores da economia local. "Essa medida inviabiliza operações logísticas essenciais, como carga e descarga, dificulta o embarque e desembarque de hóspedes e clientes e reduz o fluxo de visitantes, comprometendo diretamente o faturamento das empresas, a geração de empregos e a renda de centenas de famílias que dependem dessas atividades", acrescenta.

O grupo solicita que a Prefeitura reconsidere sua decisão e abra um canal de diálogo com os setores envolvidos.

FLAGRA DO COTIDIANO

cenaurbana.correioalagoano@gmail.com

O Governo de Alagoas inaugurou ontem, no distrito Gulandim, em Teotônio Vilela, a 64ª Creche Cria. Com a nova unidade, AL passa a atender 12.800 crianças de forma integral, um investimento de R$ 288 milhões em recursos próprios.Durante a solenidade, o governador Paulo Dantas ressaltou as 13 creches Cria que foram entregues em 2024, e garantiu que continuará investindo na educação infantil para que Alagoas siga sendo o estado que mais construiu creches. A unidade receberá o nome de Centro Educacional Alice Teodora da Cruz, em homenagem à professora nascida em 1927 no povoado de Gulandim, em Teotônio Vilela. Formada e atuante como professora na região onde cresceu.

Edvan Ferreira / Agência Estado

Marcelo Victor é reeleito para a presidência da ALE

Legislativo, Tribunal de Justiça indeferiu pedido para suspender eleição

Como já era esperado nos bastidores da política alagoana, o deputado estadual e atual presidente da Assembleia Legislativa de Alagoas, Marcelo Victor (MDB), foi reeleito para conduzir a Mesa Diretora pelo biênio 2025/2026. A eleição ocorreu na tarde de ontem. Marcelo Victor – em razão do acordo firmado com todos os deputados estaduais – era o candidato único.

Marcelo Victor foi eleito com os votos de todos os deputados estaduais. Ou seja: ele teve os 27 votos possíveis na Casa de Tavares Bastos. O emedebista vai comandar a Casa por mais uma vez, apesar de terem existido questionamentos jurídicos em relação à possibilidade de mais de uma reeleição. Ao antecipar a eleição da Mesa Diretora, o entendimento jurídico da Casa era de que a decisão do Supremo Tribunal Federal (STF), que limita a quantidade de reeleições a 1 vez, não atingiria Marcelo Victor.

Unanimidade: eleição na ALE reconduziu Marcelo Victor à presidência

Com esta divergência, o deputado federal Alfredo Gaspar de Mendonça (União Brasil) ingressou com um mandado de segurança na Justiça para tentar impedir que a eleição ocorresse, mas o pedido foi indeferido pela desembargadora Elisabeth Carvalho, do Tribunal de Justiça de Alagoas.

Na decisão monocrática, publicada no começo da tarde de ontem, ela cita que: "Não podem ser computadas para fins de inelegibilidade as eleições para composição de mesa diretora do Poder Legislativo ocorridas antes de 07/01/2021, de modo que a única eleição a ser contabilizada para fins de inelegibilidade seria aquela realizada em 01/02/2023 (para o biênio 2023/2024), enquanto uma eventual candidatura do aludido Deputado para a presidência do biênio 2025/2026 seria a sua 1ª reeleição sob a égide da posição firmada pelo STF".

A mesma chapa da Mesa Diretora da eleição passada, também foi reconduzida para o biênio seguinte, com Bruno Toledo (MDB),1º vice-presidente; Gilvan Barros Filho (MDB), 2º vice-presidente; Flávia Cavalcante (MDB), 3ª vice-presidente; Francisco Tenório (PP), como 1º secretário; Ricardo Nezinho (MDB), 2º secretário; Marcos Barbosa (MDB), como 3º secretário; Carla Dantas (MDB), 4ª secretária; e Sílvio Camelo (PV) e Dudu Ronalsa (MDB) como suplentes.

Saúde

Hospital Metropolitano realiza a 5ª captação de órgãos para transplantes

O Hospital Metropolitano de Alagoas (HMA), em Maceió, realizou ontem a 5ª captação de órgãos da unidade. Uma paciente de 49 anos teve uma perda irreversível de todas as funções cerebrais e, após a autorização da família, foram captados 2 rins e 2 córneas para doação.

Os órgãos captados foram destinados a pacientes residentes no Estado. As captações de órgãos no HMA tiveram início em agosto deste ano e, desde então, já foram realizadas cinco vezes, mudando as vidas de dezenas de pessoas.

De acordo com a enfermeira Paula Farias, da Comissão Intra-Hospitalar de Doação de Órgãos e Tecidos para Transplante do HMA, o sim da família para a doação de órgãos vai poder ajudar quatro pessoas.

"Hoje fechamos um protocolo de morte encefálica e, graças a um sim de uma família, realizamos mais uma captação. Esses órgãos vão beneficiar a vida de outras pessoas", frisou Paula Farias.

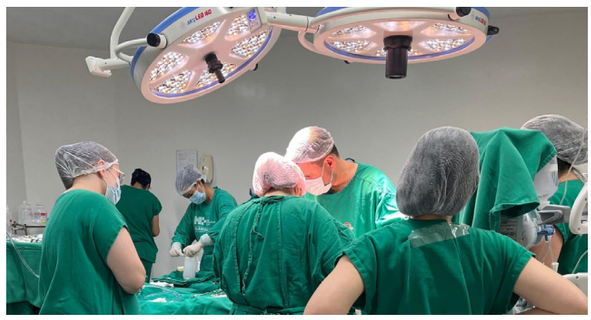

Equipe multiprofissional trabalha na captação de órgãos

A captação e a doação de órgãos envolve uma força tarefa de profissionais liderados pela Central de Transplantes de Alagoas para que tudo aconteça da melhor forma e com excelência. "É um trabalho de muita união e comprometimento, desde o diagnóstico de morte encefálica e o sim à doação, até o transporte desse órgão aos receptores", salientou a coordenadora da Central de Transplantes de Alagoas, Daniela Ramos.

Rio Largo

Polícia Civil incinera 50kg de drogas apreendidas

A Polícia Civil de Alagoas, por meio das delegacias do 10º e 8º Distritos Policiais e da Delegacia Especializada do Adolescente em Conflito com a Lei (Deacle), realizou a incineração de aproximadamente 50 kg de drogas apreendidas entre os anos de 2022 e 2024.

A ação ocorreu na Usina Santa Clotilde, em Rio Largo, com a presença das delegadas Cássia Mabel e Larissa Santiago; da promotora Marta Bueno; e de representantes da Vigilância Sanitária Estadual, em conformidade à Lei 11.343/2006.

A maior quantidade de substância destruída foi maconha, mas também foram queimados crack, cocaína, haxixe, rohypnol e embalagens, como papel seda, lâminas e pochetes, utilizados no preparo e transporte de entorpecentes.

Esse procedimento de incineração de drogas apreendidas é realizado periodicamente ao longo do ano, sempre em parceria com a 65ª Promotoria de Justiça da Capital.

Entorpecentes foram incinerados na Usina Santa Clotilde

IBGE: carne acumula inflação de 15,43% em 12 meses

ECONOMIA, Produto pressiona inflação do grupo de alimentação e bebidas, segundo IBGE

Blog do BG
Com informações do FolhaPress

O churrasco ficou mais caro para o brasileiro. No acumulado de 12 meses, a inflação das carnes acelerou de 8,33% até outubro para 15,43% até novembro deste ano.

A variação mais recente é a maior desde outubro de 2021 (19,71%), segundo dados do Índice Nacional de Preços ao Consumidor Amplo (IPCA) divulgados pelo Instituto Brasileiro de Geografia e Estatística (IBGE).

As carnes apresentam alta no acumulado de 12 meses desde setembro deste ano. Antes, no mesmo recorte, os produtos vinham em uma trajetória de queda de preços no país, registrada de fevereiro de 2023 a agosto de 2024. Considerando apenas o mês de novembro deste ano, a alta das carnes foi de 8,02%. Trata-se da maior variação mensal dos produtos desde dezembro de 2019 (18,06%).

Com a carestia, as carnes pressionaram a inflação do grupo alimentação e bebidas no mês passado (1,55%). O IBGE destacou os aumentos em cortes como alcatra (9,31%), chã de dentro (8,57%), contrafilé (7,83%) e costela (7,83%). "A alta dos alimentícios foi influenciada, principalmente, pelas carnes, que subiram mais de 8% em novembro. A menor oferta de animais para abate e o maior volume de exportações reduziram a oferta do produto", disse André Almeida, gerente da pesquisa do IBGE.

O economista André Braz, do Instituto Brasileiro de Economia da Fundação Getúlio Vargas (FGV Ibre), também cita esses fatores como responsáveis pelo aumento dos preços.

CARNES apresentam alta no acumulado de 12 meses desde setembro

Ele ainda lembra que o consumo das mercadorias costuma subir na reta final do ano, o que também pressiona a inflação. Em 2024, o desemprego em baixa reforça esse movimento, segundo Braz."Ela [carne] pode subir mais em dezembro, exatamente pela demanda de final de ano", diz.

Em relatório, a consultoria Datagro afirma que o avanço das cotações do boi gordo, que chegaram a flertar com máximas nominais históricas, tem impulsionado os preços da carne bovina no atacado e no varejo. "O comportamento dos preços sugere que uma parcela considerável da alta da arroba bovina já foi absorvida pelos consumidores", diz a consultoria.

A Datagro também destaca que o ambiente de consumo aquecido favorece a compra das mercadorias, mesmo com os preços em alta. "O comportamento dos preços sugere que uma parcela considerável da alta da arroba bovina já foi absorvida pelos consumidores", diz a consultoria.

A Datagro também destaca que o ambiente de consumo aquecido favorece a compra das mercadorias, mesmo com os preços em alta. "Ao analisar a fração da renda média comprometida pelo consumo per capita de carnes aos níveis atuais, percebe-se que ainda há espaço na renda do brasileiro médio para consumir carnes", diz.

TENSÃO

PT reclama de Fernando Haddad e falta de explicação para eleitores com pacote fiscal

CNN Brasil

A relação entre a bancada do PT na Câmara dos Deputados e o ministro da Fazenda, Fernando Haddad, enfrenta mais uma fase de tensão após a apresentação do pacote de corte de gastos pelo governo.

O motivo da insatisfação está no projeto que prevê alteração nas regras do BPC, o Benefício de Prestação Continuada, programa social que atende pessoas com renda de até 1/4 do salário mínimo, o equivalente a R$ 353,00.

Sob reserva, deputados ouvidos pela CNN reclamam que Haddad não detalhou aos parlamentares, previamente, de que forma os beneficiários do BPC seriam atingidos pelas mudanças.

Haddad se reuniu com alguns congressistas do partido no dia 29 de novembro, pouco antes do anúncio oficial das medidas em rede nacional.

A reclamação chegou ao secretário-executivo da Fazenda, Dario Durigan, em reunião fechada entre técnicos e deputados do PT. Segundo relatos, deputados reclamaram que já tem sido cobrados pela base eleitoral sobre a mudança nas regras do benefício.

Apesar das explicações dos técnicos, deputados rebateram que não existe uma "mensagem" pronta para explicar ao eleitor que a medida será benéfica.

Anteriormente, o Diretório Nacional do PT já havia aprovado uma resolução que sugeria debate sobre esse ponto do pacote.

Atualmente, deputados admitem a possibilidade de o partido apresentar emendas ao texto com sugestões adversas às medidas da Fazenda. Para reduzir resistências, Durigan disse que o governo pode rever as mudanças previstas no BPC.

Além do PT, o União Brasil, sigla aliada ao governo, fechou questão contra as mudanças previstas pela Fazenda ao BPC.

A maioria das críticas recai sobre o trecho da proposta que considera a renda de cônjuge ou companheiro que mora separado do beneficiário para autorizar o recurso.

A Fazenda também propõe que a renda de irmãos, filhos e enteados que morem na mesma casa também seja levada em conta.

Gaesf combate organização especializada em fraude fiscal

MP, Um supermercado localizado na parte alta da cidade foi alvo da "Circuito Fechado"

Redação

O Ministério Público de Alagoas deflagrou ontem – por meio do Grupo de Atuação Especial de Combate à Sonegação Fiscal e Lavagem de Bens (Gaesf) – a operação Circuito Fechado, que teve como objetivo o combate a crimes de falsificação de documentos, fraudes fiscais e societárias.

De acordo com as investigações, o alvo foi uma quadrilha especializada nesses crimes que atuava em Maceió. Ao todo, ainda conforme a assessoria de imprensa do Ministério Público, foram cumpridos 14 mandados judiciais de busca e apreensão, que foram expedidos pela 17ª Vara Criminal da Capital.

Destes mandados, 12 foram destinados a pessoas físicas e 2 pessoas jurídicas. Entre os principais alvos, está um supermercado, cujo nome não foi revelado, que funciona na parte alta de Maceió. Houve cumprimento de um dos mandados numa residência na Ponta Verde, um dos bairros nobres da capital alagoana.

A operação contou com a participação do Batalhão de Operações Policiais Especiais (Bope), delegados da Polícia Civil de Alagoas e promotores de Justiça, que acompanharam as ações das apreensões.

Operação cumpriu 14 mandados ontem em Maceió

Fraudes

Segundo a investigação, a organização criminosa praticava fraudes estruturadas, como falsificação de documentos e manipulação societária, com o objetivo de obter vantagens ilícitas e enriquecer de forma indevida.

Ainda de acordo com o Ministério Público, a organização criminosa contava com a participação de contadores, advogados, empresários, "testas de ferro" e "laranjas".

A operação apreendeu documentos, aparelhos eletrônicos, veículos, uma arma de fogo, entre outros.

Os envolvidos são suspeitos de organização criminosa, falsidade ideológica, falsificação de documentos, fraudes societárias, entre outros crimes ainda sob investigação.

A operação foi batizada de Circuito Fechado por conta da forma como atuava os investigados, conforme as investigações.

O principal alvo da operação encerrava formalmente empresas e, em seguida, abria novas no mesmo local. Isso simulava o fim das atividades, mas, na prática, mantinha o esquema fraudulento em operação, como se fosse um circuito fechado.

A operação contou com o apoio da Secretaria de Estado da Fazenda (Sefaz/AL), Procuradoria-Geral do Estado (PGE/AL), Secretaria de Segurança Pública (SSP/AL), Polícias Civil e Militar, e Perícia Oficial de Alagoas.

Falha preocupante

Promotoria vai investigar caso de troca de bebês em maternidade no Agreste alagoano

Redação
Com informações do MP

A 6ª Promotoria de Justiça de Arapiraca, especializada na Infância e Juventude, do Ministério Público de Alagoas, instaurou ontem um inquérito policial com o objetivo de apurar o caso de uma troca de bebês que ocorreu na maternidade do Hospital Regional de Arapiraca.

O caso envolve 2 famílias, 1 de Craíbas e outra de São Sebastião, cidades alagoanas, e mostrou uma falha preocupante nos procedimentos de identificação de recém-nascidos, conforme o MP. O episódio teve início em fevereiro de 2022, quando uma das famílias deu à luz gêmeos e a outra teve a um filho único. Durante o período na maternidade, um dos gêmeos foi entregue erroneamente à família de Craíbas, enquanto o filho único foi entregue à família de São Sebastião. Por quase 3 anos, ambas as famílias criaram as crianças sem suspeitas.

A troca, entretanto, só foi descoberta recentemente, quando uma das famílias identificou, pelas redes sociais, uma foto de uma criança que apresentava forte semelhança com um dos gêmeos. A desconfiança levou as famílias a realizarem um exame de DNA, que confirmou o erro hospitalar.

Após tomar ciência do caso, o MP requisitou, junto à Polícia Civil, a instauração de um inquérito para apurar as circunstâncias da troca e a responsabilidade dos profissionais de saúde envolvidos. A promotora Viviane Farias, responsável pela 6ª Promotoria de Justiça de Arapiraca, lidera as ações do MP no caso.

O MP já recebeu os prontuários médicos e informações sobre os profissionais que estavam de plantão no dia do ocorrido, repassando os documentos para a autoridade policial responsável. A investigação determinará se houve dolo ou culpa dos agentes de saúde envolvidos no atendimento às famílias. O MP também acompanha de perto o processo judicial em andamento, que tramita em segredo de justiça em uma Vara de Família e trata da situação jurídica e emocional das crianças.

Com o apoio do MP, as famílias têm buscado construir uma convivência saudável entre os filhos biológicos, reconhecendo a importância de manter vínculos afetivos criados ao longo dos últimos anos. Ainda assim, o caso representa um enorme desafio emocional para todos os envolvidos, exigindo cuidado e sensibilidade nas deliberações judiciais. O MP reforça seu compromisso com a proteção integral das crianças e adolescentes, além da responsabilização dos profissionais que contribuíram para essa falha grave.

Dantas debate com gestores os 'corte de gastos' federais

BRASÍLIA, Governador de Alagoas esteve reunido com outros chefes do Executivo

Redação

Os olhares dos governadores do país estão voltados para as próximas medidas a serem adotadas pelo governo federal do presidente Luiz Inácio Lula da Silva (PT), incluindo o pacote de medidas de cortes de gastos, que são previstos na ordem de R$ 70 bilhões em 2 anos. Entre estes gestores, quem se fez presente foi o governador de Alagoas, Paulo Dantas (MDB). O encontro ocorreu na 3ª feira passada em Brasília, no 16º Fórum Nacional dos Governadores.

Segundo informações de bastidores, algumas medidas adotadas pelo governo federal trazem preocupações para os estados que mais dependem das transferências constitucionais, o que é o caso de Alagoas. Uma das medidas – por exemplo – que é a possível isenção de Imposto de Renda (IR) para salários de até R$ 5 mil é vista com cautela por parte dos gestores, pois impacta em redução de receita para os Estados, o que pode comprometer políticas públicas.

DANTAS durante o 16º Fórum Nacional dos Governadores, em Brasília

Além disso, os governadores debateram ainda o pacote de medidas fiscais anunciado pelo Ministério da Fazenda. Eles também trataram da Proposta de Emenda Constitucional da Reforma Tributária, que foi aprovada em dezembro do ano passado pelo Congresso Nacional. Atualmente, a regulamentação está sob análise do Senado e deve ser apreciada nos próximos dias. Os governadores querem ter influência nessas medidas para que o impacto não seja negativo para os demais entes federados.

No caso de Alagoas, para 2025, o governo de Paulo Dantas prevê uma reforma administrativa com mudanças de nomes no 1º escalão e possível redução no número de pastas, além dos cortes de gastos para garantir o nível de investimentos.

Além destas pautas, o Programa Mais Acesso com Especialistas do Ministério da Saúde e a PEC da Segurança Pública também estiveram em pauta. O encontro reuniu 25 governadores, ministros e autoridades de diversos setores.

O 1º tema debatido foi a PEC da Segurança que pretende atualizar a Constituição Federal com objetivo de celebrar um pacto federativo com a União e outras unidades federativas no combate ao crime organizado no Brasil. Os governadores querem ser ouvidos pelo Executivo Federal.

FINANÇAS

Com liberação do 13º, governo injeta mais de R$ 214 mi na economia de AL

O Governo do Estado injetou mais de R$ 214 milhões na economia alagoana com a liberação da 2ª e última parcela do 13º salário dos servidores públicos ativos, aposentados e pensionistas. A Secretaria de Estado da Fazenda (Sefaz) também confirmou para o próximo dia 20, o pagamento antecipado do salário de dezembro, 5 dias antes do Natal.

A liberação de 3 folhas salariais em menos de 30 dias foi anunciada pelo governador Paulo Dantas e pela secretária de Estado da Fazenda, Renata dos Santos, em 25 de novembro. No dia seguinte, o Governo do Estado efetuou o pagamento daquele mês trabalhado. A decisão de pagar 3 folhas em menos 1 mês também foi adotada pelo governador no ano passado.

"Nós vamos cumprir todos os nossos compromissos com os servidores públicos no ano de 2024, e essas três folhas representam R$ 1,350 bi, contemplando, praticamente, 100 mil servidores públicos do estado de Alagoas", disse Paulo, quando do anúncio.

GOVERNO DE AL liberou 3 folhas salariais em menos de 30 dias

PNAB

Secult divulga resultado da habilitação dos editais

A Secretaria de Estado da Cultura e Economia Criativa de Alagoas (Secult) divulgou o resultado preliminar da etapa de habilitação dos editais da Política Nacional Aldir Blanc (PNAB) em Alagoas.

O período de interposição de recurso ocorre de 12 de dezembro de 2024 e o período de análise destes recursos está marcado para o dia 13 de dezembro de 2024. O resultado da análise dos recursos à habilitação está previsto para o dia 16 de dezembro.

Chegando nas etapas finais, a Homologação do Resultado Final Definitivo ocorre no dia 16 de dezembro de 2024, seguida da Assinatura do Termo de Execução Cultural está marcado para os dias 17 de dezembro de 2024 e 18 de dezembro de 2024. Já o período de pagamento segue previsto para ser realizado entre 19 de dezembro de 2024 e 30 de dezembro de 2024.

Os candidatos devem acompanhar todas as fases do edital por meio das publicações no Diário Oficial de Alagoas (DOE), através do site secult.al.gov.br ou canais oficiais.

Para mais informações, os interessados devem entrar em contato através do pnabalagoas@gmail.com.

Veja quem chega, quem fica e quem vai embora do Galo

Futebol, Saiba tudo sobre as movimentações do alvirrubro alagoano no mercado para 2025

GE

O CRB começou a montar seu novo time para 2025 com uma mudança importante. Ainda em novembro, a diretoria anunciou a saída do técnico Hélio dos Anjos e acertou o retorno de Umberto Louzer, ex-Atlético-GO.

Mesmo envolvido numa disputa eleitoral, o clube segue no mercado para montar o elenco. A contratação mais recente anunciada pelo executivo André Martins foi a do volante Erick Varão, ex-Amazonas.

Negociando

O CRB está perto de contratar o zagueiro Miranda, do Amazonas, e também tem interesse no defensor Yan Solto, de Juventude e Goiás.

A diretoria negocia também com o meia argentino Julian Palácios, do Asteras Tripolis, da Grécia, o meia-atacante argentino Benjamin Borasi, do Paysandu, e o atacante Vinícius, ex-América-MG e que pertence ao Goiás. Quem também está no radar regatiano é o meia uruguaio Agustín González, do Brusque.

A direção tenta renovar o contrato do zagueiro Luís Segovia, que pertence ao Botafogo e encerra seu vínculo com o time regatiano neste fim de ano.

Miranda, zagueiro do Amazonas, pode entrar para o elenco do CRB

Situação dos jogadores

Chegam: Erick Varão (ex-Amazonas) - O volante tem 28 anos e chega para substituir João Pedro. Ronald (ex-Operário-PR) - Atacante, de 27 anos, é um jogador de velocidade, que atua pelas pontas. Rhuan (ex-Vila Nova) - O lateral-esquerdo tem 24 anos e luta para buscar espaço entre os titulares. Umberto Louzer (ex-Atlético-GO) - Treinador, de 44 anos, volta ao clube depois de ser campeão alagoano em 2024.

Atletas sob contrato: Goleiro Matheus Albino (até o fim de 2026). Goleiro Vitor Caetano (até o fim de 2025). Goleiro Fábio Henrique (até o fim de 2025). Lateral Hereda (até o fim de 2026). Lateral Matheus Ribeiro (até o fim de 2025). Zagueiro Fábio Alemão. Atacante Léo Pereira (até o fim de 2026). Volante Falcão (até o fim de 2026). Centroavante Anselmo Ramon (até o fim de 2026). Meia Gegê (até o fim de 2026). Atacante Rodriguinho (até o fim de 2026). Lateral Mateus Pureza (até o fim de 2026). Meio-campista Dioran (até o fim de 2025), Atacante Bruno Dentinho (até o fim de 2025). Zagueiro Darlisson. Volante Baranha. Atacante Lucas Kallyel. Meia-atacante David Braw. Zagueiro Wallace. Volante Rômulo. Lateral Willian Formiga (pode sair por empréstimo). Zagueiro Gustavo Henrique (pode sair por empréstimo). Atacante Vinícius Barata (pode sair por empréstimo)

Não ficam: Lateral Ryan. Atacante Getúlio. Meia Chay. Meia Raí. Atacante Labandeira. Atacante Rafael Bilu. Zagueiro Wanderson. Atacante Kleiton. Zagueiro Saimon. Volante João Pedro. Atacante Mike. Volante Marco Antônio. Técnico Hélio dos Anjos.

Nova Temporada

CSA se movimenta para 2025: dispensas, empréstimos, transferências e sondagens

GE

O CSA manteve a base que terminou a Série C para 2025. Depois de enfrentar um 1º semestre turbulento, o clube reformulou o elenco durante o Brasileiro, escapou do rebaixamento e renovou o contrato do técnico Higo Magalhães.

A diretoria segurou ainda a base titular e fez 12 contratações até agora. Investiu mais no gol, uma vez que o titular Thomazella não renovou contrato. Georgemy, ex-Brusque, foi oficializado na 3ª passada e disputa posição com Gabriel Felix (ex-Londrina).

Uma mudança importante no departamento de futebol foi a saída do executivo Carlos Bonatelli. Jadson Oliveira, o antigo coordenador técnico, assumiu a função e está à frente das contratações, ao lado do gerente Luciano Lessa.

O zagueiro Wanderson, ex-Paysandu, acertou com o CSA, mas ainda precisar passar por exames para ser oficializado pela diretoria. Expectativa da direção é que ele se apresente até o próximo domingo em Maceió.

Situação dos jogadores

Chegam: Goleiros: Gabriel Felix (ex-Londrina) e Georgemy (ex-Brusque). **Laterais:** Enzo Henrique (ex-Mirassol) e Cedric (ex-Figueirense). **Zagueiros:** Islan (ex-Náutico) e Betão (ex-Sampaio Corrêa). Volantes: Silas (ex-Joinville) e Vander (ex-Maranhão). **Atacantes:** Wellington Nunes (ex-Altos), Guilherme Cachoeira (ex-Remo), Igor Bahia (ex-Tombense) e Klenisson (ex-ASA)

Quem fica: Goleiros: Paulo Vitor, Pedro Filho e Lucas Matheus. **Laterais:** Guilherme Dal Pian, Raphinha e Roberto. **Zagueiros:** Matheus Santos e Eduardo Biazus. **Volantes:** Gustavo Nicola e Buga. **Meias:** Brayann e Álvaro. Atacantes: Robinho, Gustavinho e Tiago Marques

Vieram da base: Lateral: Gustavo. **Volante:** Cadu. **Meia:** Cadu. Atacantes: Ângelo e Guilherme.

Saíram: Goleiros: Yuri, Lucas Matheus e Thomazella; **Laterais:** Lucas Marques e Erik, Zagueiros: Almir Luan e Paulo César; **Volantes:** Allyson, Pedro Favela e Jean Cléber; **Meias:** Dudu Miraíma e Foguinho; **Atacantes:** Vitor Leque, Iury Tanque, Roger e Richard.

Clube do Livro da Biblioteca Pública retoma atividades

O Entre páginas, palavras e reflexões, o Clube do Livro da Biblioteca Pública Estadual Graciliano Ramos reabriu suas portas para uma nova temporada. Na última 2ª feira, leitores apaixonados mergulharam no universo de O Retrato de Dorian Gray, de Oscar Wilde, iniciando mais uma jornada de trocas e descobertas no equipamento cultural da Secretaria de Cultura e Economia Criativa de Alagoas (Secult).

Com o objetivo de promover o hábito da leitura, incentivar o pensamento crítico e estimular debates literários, o projeto conta atualmente com 58 participantes inscritos.

A cada encontro, um novo título é escolhido, proporcionando aos leitores uma experiência diversificada e enriquecedora, onde impressões, análises e emoções são compartilhadas. Para a supervisora da Biblioteca, Mira Dantas, o projeto, além de fomentar a leitura, cria uma verdadeira comunidade literária.

"Nosso objetivo é atrair o maior número possível de leitores para o espaço da biblioteca, promovendo a troca de experiências literárias e servindo de inspiração para novos leitores e escritores alagoanos".

O próximo encontro do Clube do Livro será no dia 20 de dezembro.

Enrolados: Adaptação do clássico da princesa Rapunzel invade os palcos alagoanos

O sucesso que marcou gerações nas telas do cinema chega aos palcos de Maceió em forma de espetáculo musical. No domingo, a turma teen do Centro de Pesquisas Cênicas (Cepec) apresenta Enrolados, uma livre adaptação de forma cômica e apaixonante do clássico conto da Rapunzel. As apresentações acontecerão às 17h e 19h30, no Centro de Inovações, em Jaraguá. A história é repleta de humor, músicas contagiantes e personagens irreverentes. A comédia musical empolgante celebra a coragem, a amizade e a busca pela liberdade de Rapunzel, que foi trancafiada pela própria mãe, Gothel, em uma torre desde a infância.

O sonho de Rapunzel é sair de seu cárcere familiar para ver as "luzes flutuantes", lanternas que são lançadas pela população do reino próximo à torre em que vive. A trama gira em torno da busca de Rapunzel pela liberdade e sua descoberta sobre tudo o que o mundo tem a oferecer. Durante sua jornada repleta de aventuras e desventuras, Rapunzel aprende o que é o amor, a amizade e que nem sempre as pessoas são bem intencionadas, além de desbravar cada vez mais a si mesma e descobrir coisas que mudarão o rumo de sua vida para sempre.

Segundo Camille Costa, diretora coreográfica do espetáculo, passar toda a magia de Enrolados, não foi uma tarefa fácil, porém, foi extremamente gratificante ver uma obra nascendo. "Transpor toda a magia que enrolados possui em movimento não foi tarefa fácil mas com muita criatividade, comprometimento e ensaio, também, não seria impossível. É muito gratificante, enquanto profissional, ver uma obra nascendo, sendo apresentada ao mundo", disse a diretora.

Já Yuri Oliver, produtor musical, afirmou ter feito escolhas arriscadas e que, por isso, o público pode esperar um show de harmonia musical vindo do palco. "O processo musical de Enrolados foi bem desafiador, nesse processo eu, como diretor musical, fiz algumas escolhas... no tanto quanto arriscadas, eu diria, por conta das minhas escolhas de manter e fazer harmonias vocais complexas, que foram treinadas à exaustão, para que saíssem de forma perfeita, de forma correta. Eu acredito que o público pode esperar um espetáculo que entregue nessa parte musical um show de harmonia".

Aldine de Souza, diretora geral e teatral da peça, reafirma o desafio que é montar um espetáculo, principalmente quando ele se trata de um personagem que marcou a infância de diversas gerações. Ela também ressalta que o musical foi adaptado com o intuito de passar a história de forma lúdica, emocionante e engraçada, sem perder a nostalgia da clássica história da princesa dos cabelos longos.

Câmara aprova projeto que torna crime a violação de bagagem para o tráfico

A Câmara dos Deputados aprovou projeto de lei que prevê pena igual ao de tráfico de drogas para quem viola bagagem com essa finalidade. A proposta será enviada ao Senado.

De autoria do deputado Alex Santana (Republicanos-BA), o Projeto de Lei 2600/23 foi aprovado na forma do substitutivo do deputado Duarte Jr. (PSB-MA), que muda a lei do Sistema Nacional de Políticas Públicas sobre Drogas (Sisnad).

A pena para tráfico, produção ou venda de drogas, de reclusão de 5 a 15 anos, será aplicada aos casos de violação de etiquetas de bagagens ou a própria mala, como ocorreu recentemente no Brasil para traficar drogas em voos internacionais.

A violação envolve também a adulteração, falsificação ou troca de bagagem ou etiqueta, seja para traficar drogas, matéria-prima, insumo ou produto químico destinado à sua preparação. A regra valerá tanto para o transporte aéreo quanto para o rodoviário.

Se esse crime e outros previstos na lei forem cometidos na prestação dos serviços de transporte aéreo ou rodoviário ou de serviços auxiliares, a pena é aumentada de 1/6.

Entre esses crimes, os mais ligados ao novo tipificado pelo projeto são associação de duas ou mais pessoas para a prática do crime de tráfico, financiamento ou custeio dos crimes e colaborar como informante.

Segundo o relator, deputado Duarte Jr., o texto pune o "traficante covarde" que não tem coragem de transportar a própria droga.

Para ele, a proposta é um passo necessário para enfrentar lacunas legais que atualmente dificultam o combate eficaz à violação ou troca de bagagens.

"Será possível fechar essas brechas legais, ampliando a proteção aos cidadãos e reforçando a segurança dos sistemas de transporte", disse.

[Agência Câmara de Notícias]

Atividades ajudam a criar ambiente propício para desenvolver habilidades como criatividade, comunicação e adaptação

Conheça sete dicas para tirar as crianças das telas durantes as férias escolares

Dona Comunicação
Assessoria

Com a chegada das férias escolares, os pais costumam procurar atividades para entreter as crianças e, preferencialmente, mantê-las longe de tablets, celulares e jogos online. Diversos estudos mostram que a exposição excessiva às telas pode afetar a saúde mental de crianças e adolescentes e causar ansiedade, dificuldades de aprendizagem e até mesmo diminuir a atenção. Por isso, é importante oferecer alternativas. "As mais adequadas são as que incentivam a criatividade, a interação social e o desenvolvimento físico", afirma Daniel Moraes, consultor pedagógico do LIV, programa de educação socioemocional presente em mais de 700 escolas do Brasil.

"É no brincar que a criança se realiza, aprende a conversar, a dialogar com o outro, a lidar com seus desafios", afirma Moraes, que preparou sete dicas de atividades para entreter as crianças e explicou os benefícios de cada uma. Confira:

1. Teatro de Sombras - Para transformar a casa em um teatro de sombra, a dica é realizar a atividade em uma sala com pouca luz. Os pais podem usar uma lanterna ou luminária para criar sombras em uma parede e incentivar as crianças a usarem as mãos ou objetos para criar formas que representam personagens ou cenas. Elas podem inventar uma história juntos e apresentá-la para a família.

Essa atividade ajuda as crianças a se expressarem, de forma verbal e não-verbal e tem outros benefícios. Ela ajuda os pequenos a se colocarem no lugar do outro, através de desafios de cenas coletivas. O teatrinho também auxilia no desenvolvimento de habilidades como criatividade e comunicação.

2. Jogo dos Sentimentos - Os responsáveis podem escrever em cartões ou folhas soltas as diferentes emoções, como alegria, tristeza, medo e raiva. Cada criança sorteia um cartão e faz uma mímica ou descreve situações em que aquela emoção aparece. "Se for sorteada a alegria, a criança pode fazer uma mímica de uma vez que se sentiu alegre, além de mostrar em seu corpo como esse sentimento é percebido (sorriso, pulos, gestos com as mãos)", diz o especialista.

Este jogo trabalha o autoconhecimento e a comunicação, ao mesmo tempo que ajuda as crianças a reconhecerem emoções em si mesmas e nos outros.

3. Construção de Abrigos - Construir uma cabana com lençóis ou uma caverna debaixo da mesa de jantar é uma atividade que, além de divertida, ajuda as crianças a entender o espaço em que estão inseridas. A brincadeira pode ser realizada em um parque. "Incentive a criação de histórias sobre quem mora ali ou o que acontece nesse espaço", diz o consultor do LIV.

4. Expedição na Natureza - As férias podem ser um ótimo momento para conectar as crianças ao meio ambiente e despertar a curiosidade científica. O contato com o mundo pode fortalecer a inteligência naturalista, estimular a observação e promover a consciência ambiental. A dica é incentivar as crianças a observarem plantas, insetos e objetos da natureza em uma caminhada, que pode ser em um parque ou até mesmo no quintal. "Use lupas ou câmeras para documentar as descobertas e converse sobre o que foi encontrado, enriquecendo as narrativas para a experiência", diz Moraes.

5. Caça ao Tesouro Temática - Que tal propor um desafio diferente para a criançada? Uma brincadeira de Caça ao Tesouro Temática pode estimular o raciocínio lógico e a cooperação, além de auxiliar no desenvolvimento de habilidades de resolução de problemas, pensamento crítico e trabalho em equipe. O consultor pedagógico do LIV orienta que os pais elaborem pistas com dicas ou desafios que levem ao próximo local até encontrar o tesouro, que pode ser algo que as crianças gostem, como doce ou um brinquedo. As pistas podem incluir enigmas, charadas ou tarefas para completar.

6. Plantar e Cuidar de um Jardim - Cuidar de uma planta ou de um jardim pode ensinar muito sobre paciência, responsabilidade e o cuidado com a natureza. Vale um pequeno vaso ou espaço no quintal. Mostre como plantar e cuidar, regando e acompanhando o crescimento ao longo dos dias.

7. Jogo de Improvisação Teatral - O teatro é um ótimo caminho para desenvolver a criatividade, a expressão corporal e a habilidade de pensar rapidamente. Essa atividade trabalha a inteligência interpessoal, a confiança e a capacidade de se adaptar a situações novas. "Crie um pote com sugestões de temas ou situações, por exemplo: "um alienígena chega à Terra". As crianças sorteiam um tema e improvisam uma cena curta. É importante destacar que o jogo não precisa ter um ganhador, o importante é como nos adaptamos para nos expressar", finaliza.

felipe1camelo@gmail.com | @felipecamelooo

12 DO 12

Agradeço carinhoso convite de meu caríssimo James Silver para comemoração de seu aniversário hoje na Todeschini. Com a recuperação de seu irmão Walberto, o coro de parabéns diante da vela no bolo está confirmado, 2° nossa grande amiga Zenita Almeida. Assim, desde já, meus parabéns!!!

Felipe Camelo

Imaginem o que foi o início há 30 anos atrás, quando não havia a consciência de abrir espaço no mercado da moda específico para mulheres "acima do peso/padrão" imposto pela 'estética da magreza'. E **Lara & Laís** Amorim não se intimidaram, encararam os desafios e venceram. Ultrapassaram divisas e fronteiras, firmando Maneka como forte marca Brasil afora. Na última 3ª feira, 10, desfile ao ar livre, numa retrospectiva destas 3 décadas que fazem parte da história da moda de Alagoas. Reforço aqui meus parabéns, queridas da vida toda, literalmente

Acervo pessoal

"Ontem tive a honra de prestigiar o lançamento do livro 'Direito Federal Interpretado - Estudos em Homenagem ao Ministro **Humberto Martins**', no espaço cultural do Supremo Tribunal de Justiça, em Brasília", publicou por **Christine Mero**, "advogada presidente da Comissão da Diversidade da OAB/AL, membra do Conselho Federal da Diversidade e assessora especial de Coordenação Governamental". Ah! O dicionário Houaiss é o único que explicita o feminino 'membra', anotando contudo que é pouco usado. Mas é tão correto quanto membro, independente do gênero. Chris e Humberto, ambos queridos meus

Felipe Camelo

Na mesma 3ª feira, 10, logo depois do desfile das irmãs Amorim, 'rumei' para o Maceió Shopping, atendendo convite do querido Robson Rodas, para a inauguração da nova atração do tradicional centro de compras, lazer e entretenimento, Camarada Camarão, que já chegou provocando "huuum" nos convidados ao degustarem as delícias servidas. Soube por fidedigna fonte que o investimento chegou aos R$ 7 milhões. Aqui, o impecável anfitrião **Cristiano Sérgio** com meu querido **Sandro Krechowiek**, diretor executivo/comercial da TV Ponta Verde/SBT e também do Mercado Nacional da TV Borborema, sediada em Campina Grande

Felipe Camelo

E por falar no poderoso e ativo superintendente Maceió Shopping, flagrei **Robson Rodas** numa profunda e sonora gargalhada compartilhada com o alcalino **Galisteu**. Garanto que não ouvi o áudio da conversa, mas intuí que ótima cena eu conseguiria registrar. Preparei rapidamente a câmera e aqui está esta explícita cena de amizade e felicidade. Adoro

Acervo pessoal

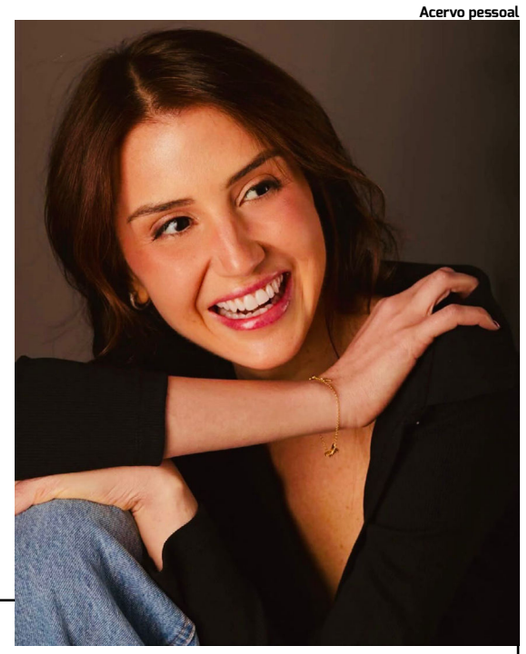

"Parabéns minha linda!!!! Depois de sete anos vivendo com meu coração batendo todo azul, num mundo de carrinhos, He-Man, bolas... chegou você, fazendo parte dele bater rosa, incluindo nesse mundo lacinhos, princesas, bonecas... Chegou, encontrando-me mais amadurecida e tendo dois ajudantes pequenos e desajeitados, que faziam questão de ajudar a cuidar de você. Era tanto amor, filha! Muito mesmo!". E assim, queridíssima 'Gusta' Farias eterniza nas redes digitais seu profundo amor e parabéns pelo aniversário da filha linda **Fernanda Jucá**. Daqui, reforço os meus

Câmara: CCJ aprova impressão e recontagem física de votos

Legislativo, Projeto ainda precisa ser aprovado em Plenário, pela Câmara e Senado

Alex Rodrigues
Agência Brasil

A Comissão de Constituição e Justiça e de Cidadania da Câmara dos Deputados aprovou ontem o Projeto de Lei nº 1.169/2015 , que visa permitir que partidos políticos peçam a recontagem física de votos em eleições nacional, estaduais, distritais ou municipais.

Na prática, a proposta de mudança da chamada Lei das Eleições (Lei nº 9.504/1997), apresentada pelo deputado federal Carlos Henrique Gaguim (União-TO), em 2015, busca estabelecer o voto impresso no Brasil, proibindo a adoção do voto puramente eletrônico, e torna obrigatória a verificação de votos da urna eletrônica. A aprovação do projeto contraria decisão do Supremo Tribunal Federal (STF), que, em 2020, declarou inconstitucional o voto impresso.

Na CCJ, o substitutivo do deputado federal José Medeiros (PL-MT), relator do projeto, foi aprovado por 31 votos a 20. Para se tornar lei, contudo, o projeto ainda precisa ser aprovado em Plenário, pela Câmara, e pelo Senado.

Medeiros já havia apresentado seu relatório no último dia 4, votando pela constitucionalidade, juridicidade e pela aprovação do PL 1.169, bem como das demais sugestões acrescentadas ao projeto original. Contudo, a votação do parecer do relator foi interrompida por um pedido de vista – ou seja, de mais tempo para analisar o tema – de parlamentares de esquerda contrários à iniciativa.

Pelo PL, voto continua eletrônico, mas 5% das urnas seriam auditadas

Em seu parecer, Medeiros propôs que, imediatamente após o fim de cada nova votação, 5% das urnas eletrônicas deverão ser selecionadas aleatoriamente para que os votos nela depositados sejam contabilizados publicamente, na própria seção eleitoral, pelos membros da mesa. Conforme sugestão do deputado federal Lafayette de Andrada (Republicanos-MG), os votos eletrônicos deverão ser confrontados com os registros feitos em papel.

"O projeto original falava na contagem pública dos votos. Ou seja, era voltar à contagem manual, com todas as pessoas assistindo à contagem. Ponderei que seria uma mudança muito radical em vista do que temos hoje, com as urnas eletrônicas. O relator [Medeiros], então, acatou minha sugestão: mantemos a urna eletrônica, que imprimirá cada voto, que cairá em uma urna. E, obrigatoriamente, sorteamos uma amostragem de 5% das urnas eletrônicas para fazer a conferência dos votos físicos", explicou Andrada.

As urnas deverão ser escolhidas por meio de sorteio público, realizado na presença de representantes dos partidos políticos, do Ministério Público, da Ordem dos Advogados do Brasil (OAB) e de outras entidades interessadas. Cada voto, então, será retirado individualmente, lido em voz alta, apresentado aos membros da mesa e registrado no boletim de urna.

Saúde

Presidente Lula fará novo procedimento cirúrgico de baixo risco na cabeça hoje

A médica Ana Helena Germoglio, da equipe médica que cuida da saúde do presidente da República, Luiz Inácio Lula da Silva, disse, no final da tarde de ontem, que a embolização de artéria meníngea média à qual Lula será submetido hoje já estava previsto desde o "momento zero" da cirurgia, feita na madrugada da última 3ª feira.

"Desde o momento zero, dentro do centro cirúrgico, já existia essa programação. O que faltava era a gente bater o martelo em qual dia ou em qual momento seria a melhor hora de fazer, que foi discutido hoje", disse a médica, em entrevista coletiva ao lado de Roberto Kalil Filho, médico de Lula, no hospital Sírio Libanês, onde o presidente está internado.

A equipe explicou que procedimento será feito para minimizar o risco de que pequenas artérias da meninge do presidente voltem a sangrar no futuro.

"Quando você drena o hematoma [o que ocorreu na cirurgia], existe uma pequena possibilidade de, no futuro, as pequenas artérias da meninge ainda causarem um pequeno sangramento. Isso não é impossível acontecer. Este procedimento complementar ao procedimento cirúrgico [a embolização] é para minimizar o risco de, no futuro, isso acontecer. Isso faz parte dos protocolos atuais, é um procedimento de baixo risco", disse Kalil.

"Um paciente que tem o sangramento cerebral como ele teve, reduziu, aí volta a ter pequeno sangramento como aconteceu, não é impossível, no futuro, ressangrar. Em medicina não existe a palavra impossível, tudo é possível, então para minimizar, e o presidente é uma pessoa ativa, saudável, para minimizar o risco de futuro sangramento, existe esse procedimento", acrescentou.

Kalil ressaltou ainda que o novo procedimento só será possível de fazer porque Lula apresentou uma evolução muito boa no pós-operatório. Ele explicou ainda que a embolização não altera o tempo de recuperação do presidente na unidade de terapia intensiva.

"A evolução foi muito boa, o presidente está em estado geral ótimo. Então, isso foi decidido simplesmente como protocolo, como complemento da cirurgia", disse.