SEMANARIO ED. 44

EXPRESO YUCATÁN

Del 11 al 17 de agosto
AGOSTO DE 2025

Síguenos en:

EJEMPLAR GRATUITO

Edición 44 | Año 1

WWW.EXPRESOYUCATAN.COM

TRANSFORMACIÓN ENERGÉTICA CON JUSTICIA SOCIAL

El Gobernador Joaquín Díaz Mena encabezó el inicio de los Foros de Consulta para la creación del Programa Especial de Bienestar Energético, un plan integral que busca reducir desigualdades y atender a comunidades sin acceso pleno a energía eléctrica

LOS CORTOS

REPORTAJE ESPECIAL

¿VAMPIRO EMOCIONAL? QUE NO DRENEN TU ENERGÍA

TURISMO

LANZAN UNA CAMPAÑA PARA PROMOVER Y FORTALECER EL TURISMO

EDUARDO HERRERA/ EXPRESO YUCATÁN

ENERGÍA, EJE DE TRANSFORMACIÓN

Con la energía como eje de transformación social, el Gobernador Joaquín Díaz Mena puso en marcha los Foros de Consulta Pública para construir el Programa Especial de Bienestar Energético y Mitigación de Emisiones, el primer plan integral en la historia de Yucatán enfocado en garantizar un acceso justo, asequible y sostenible a la electricidad.

"La energía es una prioridad para nuestro Gobierno, no solo como infraestructura, sino como herramienta de transformación social. No puede haber igualdad si existen comunidades sin electricidad, familias que no pueden pagar el recibo de luz o jóvenes cuyo futuro se ve truncado por la falta de condiciones básicas para estudiar o emprender. En Yucatán enfrentamos retos complejos: una red eléctrica insuficiente, altos costos en el consumo familiar, rezago en inversión energética y falta de acceso a tecnologías limpias", señaló el mandatario.

Agradeció a la Presidenta Claudia Sheinbaum Pardo por su respaldo firme y constante a Yucatán, especialmente en el impulso al desarrollo energético del estado, con proyectos como las plantas de generación Mérida IV y Valladolid, además del fortalecimiento de la infraestructura de distribución eléctrica. Durante el evento, Díaz Mena presentó la estrategia territorial "Aliados por la Energía", con la que brigadas visitarán escuelas, centros de salud, colonias populares y comunidades rurales para ofrecer orientación técnica, distribuir kits de eficiencia energética, instalar sistemas solares en edificios públicos y otorgar becas. El Gobernador subrayó que esta transformación no solo busca cambiar cables, sino cambiar vidas.

> "Queremos que la energía deje de ser un privilegio y se convierta en un derecho. Esta estrategia se implementará con sentido de justicia y presencia territorial, priorizando a quienes históricamente han sido excluidos de los beneficios energéticos"
>
> **Joaquín Díaz Mena**
> Gorbernador de Yucatán

"Las decisiones no deben tomarse en oficinas cerradas, sino en asambleas con voz del pueblo. El Renacimiento Maya es también una transformación energética con rostro humano", puntualizó. En el marco de los foros, el Gobierno del Estado, a través de la Agencia de Energía de Yucatán (AEY), firmó un convenio de colaboración con el Centro Internacional de Excelencia para la Administración Sostenible de Recursos (ICE-SMR), perteneciente a la ONU, para que dicho organismo evalúe y certifique el Programa Especial de Bienestar Energético conforme a los objetivos de la Agenda 2030. Por su parte, el Secretario Técnico de Planeación y Evaluación, Luis Hevia Jiménez, resaltó que este foro marca "un antes y un después en la historia energética de Yucatán", y reconoció la suma de esfuerzos entre sociedad civil, academia, iniciativa privada y Gobierno. "Gracias al liderazgo visionario del Gobernador Joaquín Díaz Mena, hoy Yucatán traza una ruta energética centrada en la sostenibilidad y el bienestar de las personas, integrada en el Plan Estatal de Desarrollo del Renacimiento Maya 2025-2030", afirmó. EY

UN CALUROSO *lienzo*

Pintan juntos a El Cuyo, comisaría porteña de Tizimín, con el fin de embellecerlo y que cada vez más personas lo prefieran como su sitio de veraneo

CORTESÍA/ EXPRESO YUCATÁN

Un acto de amor por Yucatán, que busca dar forma, color e identidad a los pueblos costeros, con el fin de que cada visitante se sienta bienvenido y orgulloso del estado. Así definen el programa "Pintemos Juntos", que arrancó en El Cuyo, comisaría costeña de Tizimín.

150 colaboradoras, colaboradores y familias de la localidad se sumaron a las labores de embellecimiento de casas y fachadas en las principales calles, en una acción coordinada entre el DIF Yucatán, el Ayuntamiento de Tizimín y el Gobierno del Estado.

En su intervención, el alcalde de Tizimín, Adrián Quiroz Osorio, celebró que este tipo de acciones fortalecen la identidad y el orgullo comunitario mediante el trabajo conjunto.

"Nuestra meta es clara: que El Cuyo esté más vivo y más atractivo que nunca. Muy pronto, con el apoyo del Gobernador, seguiremos impulsando eventos que permitan a más personas conocer este bello puerto y generar nuevas oportunidades para las familias", puntualizó.

CAMPAÑA DE PROMOCIÓN

El Gobernador Joaquín Díaz Mena anunció que su administración implementará una campaña de promoción turística nacional e internacional, con el objetivo de atraer más visitantes a El Cuyo y con ello fortalecer su economía.

"El proyecto Renacimiento Maya busca erradicar desigualdades y llevar bienestar a cada familia. Por eso, hoy anunciamos que El Cuyo será parte de la campaña de promoción turística que realizaremos en Europa, Estados Unidos y otras regiones de México, para invitar a más personas a conocer esta hermosa comunidad", expresó el mandatario.

El Gobernador también reconoció el respaldo de la empresa Comex, así como el compromiso de la Presidenta de México, Claudia Sheinbaum Pardo, con el desarrollo de Yucatán y su gente.

Por su parte, la presidenta honoraria del DIF Yucatán, Mtra. Wendy Méndez Naal, subrayó que esta iniciativa coloca en el centro a la cultura, las tradiciones y la gente de Yucatán, al tiempo que promueve sus comunidades costeras.

"Muchos puertos estuvieron olvidados por años, pero hoy comienza un renacer con fuerza, dignidad y amor", afirmó.

Durante el evento estuvieron presentes Shirley Castillo Sánchez, directora general del DIF Yucatán; Lina Fernández Alcocer, presidenta del DIF Municipal de Tizimín; Astrid Huber Fontes, representante de Comex; Wilberth Alcocer Aguiñaga, comisario de El Cuyo; Manuel Reyes Sánchez Ruiz, beneficiario del programa; Pastor Contreras Avilés, subsecretario de Pesca y Acuacultura Sustentable; y Raúl Paz Noriega, subsecretario de Desarrollo Turístico Sustentable. EY

DISFRUTA YUCATÁN

RENACIMIENTO MAYA
YUCATÁN
GOBIERNO DEL ESTADO | 2024 • 2030

CULTUR
PATRONATO DE LAS UNIDADES CULTURALES Y TURÍSTICAS DEL ESTADO DE YUCATÁN

Y SORPRÉNDETE DE SUS MARAVILLAS

Visita los
Paradores Turísticos
que el **Gobierno del Renacimiento Maya** tiene para ti

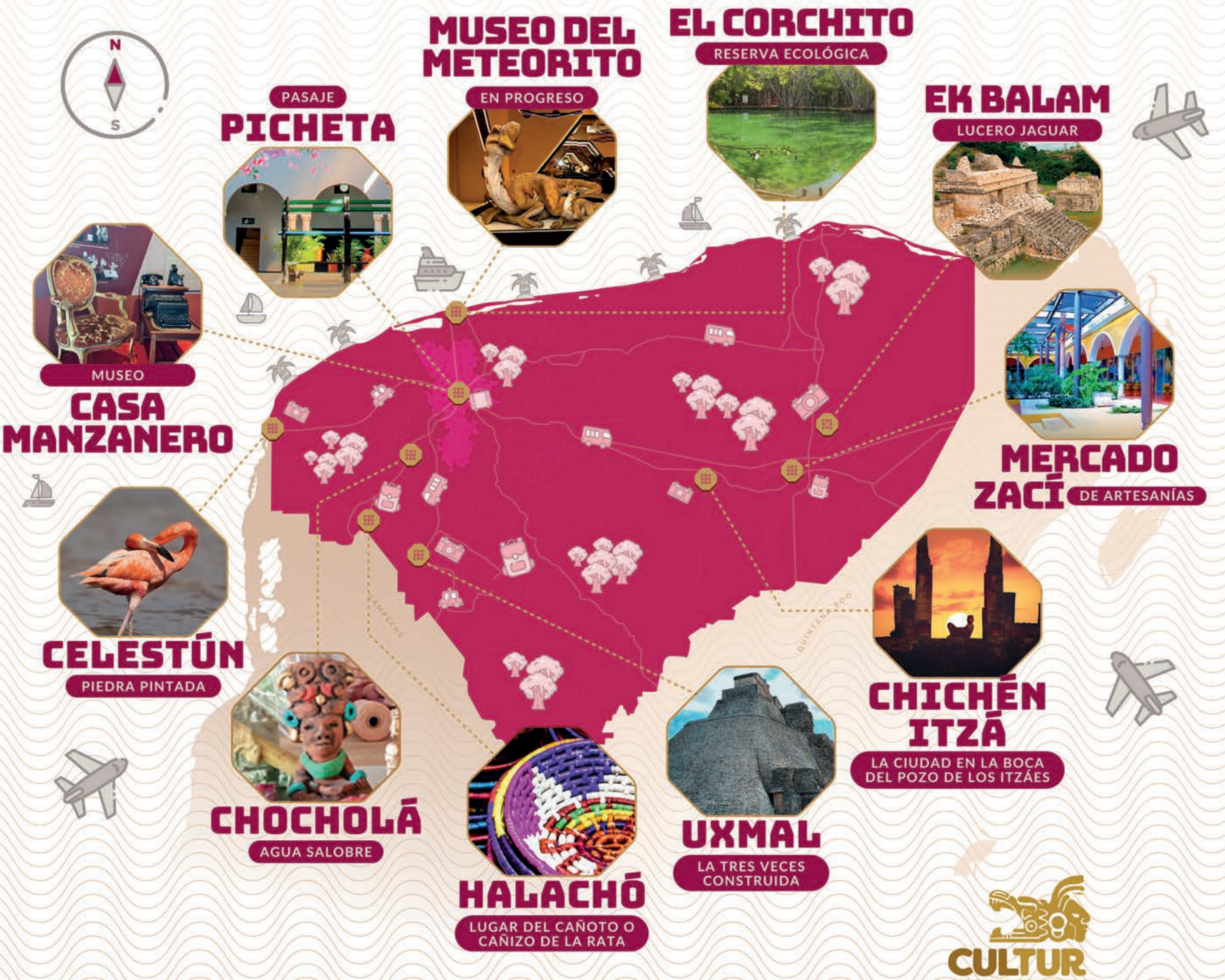

CULTUR

HAZ TURISMO LOCAL, APOYA LO NUESTRO Y

SIENTE EL ORGULLO DE SER YUCATECO

CONOCE MÁS EN:
culturyucatan.com

RENACIMIENTO MAYA
GOBIERNO DE YUCATÁN | 2024 • 2030
RENACIMIENTO MAYA ES
UN GOBIERNO QUE APOYA

INÉDITO: AUDITARÁN A LA AUDITORÍA

El Congreso del Estado pidió una revisión minuciosa a los procesos de la Auditoría Superior del Estado de Yucatán, órgano evaluador de las funciones correctas de las cuentas públicas

CORTESÍA/ EXPRESO YUCATÁN

La presidenta de la Comisión de Vigilancia de la Cuenta Pública, Transparencia y Anticorrupción del Congreso del Estado, la diputada María Esther Magadán Alonzo, solicitó a la Unidad de Vigilancia y Evaluación (UVE) realizar un diagnóstico y evaluación del proceso de auditoría de la Auditoría Superior del Estado de Yucatán (ASEY).

"Se trata de un ejercicio sin precedentes que busca asegurar que todas las auditorías se realicen bajo los mismos estándares, incluyendo a la propia ASEY", puntualizó.

Asimismo, las y los integrantes de la Comisión recibieron el oficio del Auditor Superior del Estado, C.P. Rubén de Jesús Arjona Ortiz, con la primera entrega de los informes individuales y el informe ejecutivo de la Cuenta Pública 2024. También se presentó el informe de gestión presupuestal correspondiente al primer semestre de 2025, elaborado por el titular de la UVE, C.P. Roberto Ricardo Tamayo Ramírez. Adicionalmente, se distribuyó el reporte final con las recomendaciones derivadas de la segunda entrega de la Cuenta Pública 2023. Al respecto, el presidente de la Junta de Gobierno y Coordinación Política, diputado Wilmer Manuel Monforte Marfil, reiteró que el Congreso cumplirá con su función de vigilar el uso de los recursos públicos. Al respecto, afirmó: "El dinero público debe ejercerse con transparencia. Donde haya irregularidades, se debe llegar hasta las últimas consecuencias. Este Poder Legislativo tiene la responsabilidad de vigilar y actuar".

> "Se trata de un ejercicio sin precedentes que busca asegurar que todas las auditorías se realicen bajo los mismos estándares, incluyendo a la propia ASEY"
>
> **María Esther Magadán Alonzo**
> Presidenta de la Comisión de Vigilancia de la Cuenta Pública, Transparencia y Anticorrupción del Congreso del Estado

Fotografías: Cortesía

CONTRA LOS DELITOS CIBERNÉTICOS

En un ejercicio de participación ciudadana, se llevó a cabo una jornada de mesas de trabajo en el Congreso del Estado de Yucatán con el objetivo de enriquecer la iniciativa que plantea incorporar al Código Penal del Estado los delitos de ciberacoso y ciberacoso sexual, definiendo de manera clara las conductas que constituyen dichos ilícitos, sin dejar de garantizar la libertad de expresión y los derechos humanos.

El evento se realizó mediante un trabajo coordinado entre el Instituto de Investigaciones Legislativas, la diputada Clara Paola Rosales Montiel y la asociación civil Igualdad Sustantiva Yucatán, que actualmente trabaja en la elaboración de un Protocolo de Atención Psicoemocional y Jurídica para víctimas de violencia digital. Durante esta jornada, las y los participantes compartieron testimonios, preocupaciones y propuestas en torno a las violencias que ocurren en entornos digitales, las cuales —advirtieron— generan un fuerte impacto en la salud mental y emocional, especialmente en mujeres, adolescentes y juventudes. En su intervención, la diputada proponente, Clara Paola Rosales Montiel, de Morena, destacó que Yucatán ocupa el primer lugar a nivel nacional en casos de ciberacoso, tanto en mujeres como en hombres, por lo que resulta urgente actualizar el marco legislativo para garantizar el acceso a la justicia a quienes han sido víctimas de este tipo de violencia. "Nuestras leyes deben eliminar términos ambiguos, para que ministerios públicos y juzgadores cuenten con mayor claridad al momento de sancionar estas conductas. El ciberacoso y el ciberacoso sexual tienen consecuencias reales en la vida de las personas, afectando su salud emocional y psicológica", subrayó Rosales Montiel ante las y los asistentes reunidos en la Sala de Usos Múltiples "Maestra Consuelo Zavala Castillo". Las mesas de trabajo forman parte del proceso de análisis previo a la discusión de la iniciativa en las Comisiones Permanentes del Congreso del Estado. La actividad contó con la participación de personas de la sociedad civil, colectivas feministas, estudiantes y público en general, quienes realizaron valiosas aportaciones para fortalecer el marco legal en la materia. EY

RENACIMIENTO MAYA
YUCATÁN
GOBIERNO DEL ESTADO | 2024 • 2030

SETY
SECRETARÍA DE ECONOMÍA
Y TRABAJO DE YUCATÁN

Programa Mujer Transformadora

Financiamiento accesible para
MUJERES EMPRENDEDORAS DE YUCATÁN

¿Cómo iniciar tu proceso?

1. **INICIA TU TRÁMITE EN LÍNEA:** sefoet.yucatan.gob.mx/secciones/ver/financiamiento
2. Obtén la **SOLICITUD Y LISTA DE DOCUMENTOS**
3. **ENTREGA TU EXPEDIENTE** y sigue el proceso

Requisitos

- Ser **MUJER**
- Edad: **18 A 70 AÑOS**
- Estar **INSCRITA Y ACTIVA EN EL RFC**
- Tener una empresa constituida ante **NOTARIO PÚBLICO**

Beneficios del financiamiento

Monto: $5,000 a $75,000 Plazo: hasta 36 meses

Informes al: (999) 9-30-37-30 ext. 24111- 24122, Lunes a viernes de 8:00 a 15:00
Calle 59 No.514 entre 62 y 64, Centro, Mérida, Yucatán

QUE NO DRENEN TU ENERGÍA

¿Tienes un "vampiro emocional" en tu vida?... No estamos hablando de esos estilo Drácula que duermen en ataúdes y se alimentan de sangre

EDUARDO HERRERA/ **EXPRESO YUCATÁN**

UN VAMPIRO EMOCIONAL manifiesta varias características, "Tienen una necesidad excesiva de llamar la atención, de validación, de reconfirmación", explicó Reading. "Pero también un sentido que nada de lo que ha ocurrido en su vida es culpa suya".

E apa pue a po hace tú e

La expresión "vampiro emocional" se refiere a aquellas personas en tu entorno que de alguna manera logran drenar toda tu energía cada vez que estás con ellas; las amistades que lo único que hacen es quejarse, exigen que te sientes con ellas y escuches sus problemas y nunca te preguntan por tu vida.

Un vampiro emocional manifiesta varias características, expresó la psicóloga y autora Suzy Reading al programa de radio de la BBC Woman's Hour.

"Tienen una necesidad excesiva de llamar la atención, de validación, de reconfirmación", explicó Reading. "Pero también un sentido que nada de lo que ha ocurrido en su vida es culpa suya".

Mientras están enfocadas en el yo, el ego, también están conscientes de sus patrones de comportamiento y cómo impactan a otras personas, dice la psicóloga. No obstante, tienen poca compasión por otros, aunque no son conscientes de esa falta de empatía.

Esas relaciones, aparte de agotadoras, pueden socavar poco a poco tu autoestima y hacerte dudar sobre si tú eres quien tiene el problema.

Esa fue la experiencia que tuvo la periodista Radhika Sahghani, que también fue invitada a Woman's Hour para contar cómo enfrentó el problema.

"Cuando era adolescente y entrados mis 20, creo que no podía identificarlos (los vampiros). Me preguntaba si era mi culpa; ¿por qué esta conversación no está funcionando? ¿Tal vez soy yo?", comentó en el programa.

Con el tiempo, pudo darse cuenta de que su agotamiento emocional se debía a esas personas y establecer límites.

Aquí hay cinco consejos que Reading y Sanghani compartieron para saber cómo lidiar con los vampiros emocionales en tu vida.

1. ABORDA DIRECTAMENTE EL COMPORTAMIENTO

Reading señala que cuando enfrentamos a una persona para darles nuestra opinión sobre su comportamiento "necesitamos ser hábiles al expresar nuestra crítica, siendo directos y diciendo: 'Cuando haces tal cosa, se siente de tal manera'".

De lo contrario, la persona podría pasar el resto de su vida viendo cómo sus amistades desaparecen sin tener idea por qué.

"Es una oportunidad de crecimiento", afirma la psicóloga. "Hay muchos ejemplos de personas que reciben comentarios críticos y quedan perplej tenían idea del impacto que su portamiento tenía en otros".

Así que hay que decirles lo qu piensa, pero hábilmente. Y, si n

Esas relaciones, parte de agotadoras, pueden socavar poco a poco tu autoestima y hacerte dudar **sobre si eres quien tiene el problema.**

"En lugar de sentarse a tomar café y enfrentar ese muro de ruido, ¿por qué no salen a caminar?", sugiere la psicóloga. "¿Por qué no hacen ejercicio conjuntamente mientras satisfacen sus necesidades mutuas?

as. No com-

ue uno
no hay

cambio, entonces tenemos que pensar en qué es lo que necesitamos.

2. COMUNICA CÓMO TE SIENTES

"Lo que yo trato de hacer, y que siento que me empodera mucho, es encontrar el valor para dar mi opinión", comenta Sanghani.

"No estoy diciendo: 'Creo que eres un vampiro emocional', estoy diciendo: 'Mira, siento que últimamente, cuando nos reunimos, realmente no hay mucho espacio para mí. Siento que no me escuchas. Realmente no me haces ninguna pregunta'".

Cualquier cosa que se le comunique a la persona, lo importante es decirlo en voz alta, recomienda Sahghani. "Para mí, una amistad verdadera que merece mantenerse e invertir en ella es una donde la persona me puede escuchar y tener una conversación al respecto".

"Si se niegan o se ponen defensivas al instante, eso me demuestra que no son alguien que quiero en mi vida".

3. ESTABLECE LÍMITES

Reading sugiere que cuando la persona no tiene voluntad ni deseo de generar un cambio, debemos protegernos, articulando claramente qué es lo que necesitamos para saber que la relación con ella es segura y sana.

"Es cuestión de tomarse el tiempo para identificar esas señales de alerta y observar: ¿dónde estamos?, ¿cuáles son los niveles de energía? Démonos permiso de tomar las cosas con calma".

Por otra parte, podrías expresar directamente: "Lo siento, necesito poner fin a esta relación".

Pero si se trata de una relación de la que mutuamente no se pueden liberar, la solución sería establecer límites en la manera como se comunican. Cosas sencillas como, "no vamos a enviarnos un sinfín de mensajes", o "no vamos a hablar de nuestras vidas emocionales".

"La naturaleza de esa comunicación también debe estar muy bien orientada, dejando en claro qué está bien y qué no", explica Reading.

4. MIDE CUÁNTO TE EXPONES

En la medida de lo posible, reduce el tiempo que te expones a estas relaciones y toma la libertad de decidir con quién quieres pasar tu tiempo.

También puedes optar por el lugar de reunión, la actividad que van a hacer, por cuánto tiempo y con qué frecuencia, indica Reading.

Si has identificado a alguien en tu vida que te drena toda la energía emocional, pero quieres mantener la amistad, piensa en diferentes actividades que puedan hacer.

"En lugar de sentarse a tomar café y enfrentar ese muro de ruido, ¿por qué no salen a caminar?", sugiere la psicóloga. "¿Por qué no hacen ejercicio conjuntamente mientras satisfacen sus necesidades mutuas? Eso reduce la tendencia de que la persona domine todo. Aún mejor: vayan a jugar tenis".

5. PIENSA EN LO QUE ESTÁS OBTENIENDO DE LA RELACIÓN

Sahghani y sus amistades se han inventado un sistema que les ha sido útil para abordar estas situaciones que llaman +2, -2 y cero.

"Si tienes un encuentro social, piensa: ¿Fue un +2? ¿Saliste con euforia? ¿Fue un cero? ¿Te sientes neutral? O, ¿Fue un -2, como después de estar con un 'vampiro emocional' que te está desgastando?".

La periodista asegura que lo hace con familiares, amistades y colegas, y que le ayuda en su rutina hacer ese cálculo. "¿Cómo voy a planear mi semana?", se pregunta. "¿Tendré mucho ceros ahí? ¿Podré meter unos +2? Si tengo un -2, ¿podré contrarrestarlo con un +2?".

Lo importante es tener en cuenta que lo que puede resultar agotador para ti no es igual para las otras personas. Pero si la situación es irreparable, no deberías temer a poner fin a la relación, afirma Sahghani.

"En algunas situaciones, si me es fácil, simplemente me aparto, especialmente si es alguien que acabo de conocer", dice. "Si es un primer encuentro, entonces no voy a salir una segunda vez con un 'vampiro emocional'. Obviamente es mucho más complicado si es alguien con quien tienes una relación más estrecha". EY

CORTESÍA/ EXPRESO YUCATÁN

NUEVO RUMBO EMPRESARIAL

Claudia González Góngora es la nueva presidenta del Consejo Coordinador Empresarial (CCE) de Yucatán. La también líder de los restauranteros sustituye en el cargo a Emilio Blanco del Villar.

Destacó que es la tercera mujer en ocupar este cargo y reconoció el trabajo de las empresarias que la precedieron.

Puntualizó la importancia de mantener la unidad del sector empresarial para enfrentar los desafíos económicos actuales.

"El CCE existe para construir puentes, no muros", afirmó, al recalcar la importancia del diálogo abierto y la participación activa en la formulación de políticas públicas.

Mencionó que su gestión priorizará el diálogo con los tres poderes del Estado, la seguridad jurídica y la modernización de infraestructuras, como el Puerto de Progreso.

Señaló que entre sus objetivos está reducir la informalidad laboral, mejorar el suministro energético y fortalecer la colaboración público-privada.

Reconoció el trabajo de su predecesor y reiteró el compromiso del consejo con la transparencia y la rendición de cuentas.

Aseguró que trabajará para generar empleo, inversión y bienestar en Yucatán.

Claudia González Góngora, tercera mujer en presidir el principal órgano cameral de Yucatán, el CCE

LAS PRIORIDADES

Uno de los ejes prioritarios de su gestión será fortalecer la infraestructura energética de Yucatán, en especial ante el crecimiento acelerado de la demanda eléctrica en la región. Asimismo, celebró los avances en la modernización de la red eléctrica y la próxima entrada en operación de la Central de Ciclo Combinado Mérida IV y las nuevas plantas en Valladolid, que permitirán mayor estabilidad en el suministro.

En materia de justicia, expresó el compromiso del empresariado con el fortalecimiento institucional y el diálogo con el Poder Judicial, en especial con magistrados y jueces que asumirán funciones en septiembre.

Sobre el combate a la informalidad, la nueva presidenta del CCE advirtió que este fenómeno "limita el desarrollo y precariza el empleo", por lo que recalcó la importancia de promover la formalización como una vía para mejorar la calidad de los servicios, ampliar la infraestructura y aumentar la recaudación.

Finalmente, González Góngora llamó a la unidad del sector productivo, destacando que los grandes retos sólo pueden enfrentarse con voluntad compartida, trabajo en equipo y comunicación abierta entre gobierno, sociedad y empresas. EY

TRISTE ARRANQUE ASTADO

Dos derrotas al hilo son el balance del inicio de los Venados en el Apertura 2025. El primer juego en casa, una goleada ante el Tapatío que ni el primer gol del "Cóndor" Calero disfrazó

CORTESÍA/ EXPRESO YUCATÁN

En el deporte, muchas veces las ganas no son suficientes. Y eso le está pasando a Venados F.C. En el arranque del Apertura 2025 de la Liga de Expansión MX, pues llevan dos derrotas en igual número de cotejos, uno de local y otro de visitante.

En el primer duelo en el Carlos Iturralde Rivero tras la eliminación en cuartos de final el torneo pasado, tocó el turno a Tapatío de ser el rival de los astados y fueron una mala visita, saqueando la casa ante un anfitrión pasmado, que lo único que hizo fue ponerle ganas.

Fueron los tapatíos quienes dieron el primer golpe desde el manchón penal, marcado tras una falta a los 25 minutos que en un tiro de esquina recibió Vladimir Moragrega, mismo que supo convertir.

Pese a esto, la insistencia astada no se detuvo, y apenas 5 minutos después, tras una gran jugada individual de William Guzmán, sirvió un centro que Juan Calero cabeceó con autoridad al fondo de la red para igualar el encuentro y estrenarse como goleador del conjunto yucateco.

Lastimosamente, el gusto les duró poco, casi instantáneamente el cuadro rojiblanco recuperó la ventaja por medio de Sergio Aguayo, que tras un centro raso empujó el esférico hacia las redes e hizo el 2-1 con el que concluiría la primera mitad.

Ya en la segunda parte Venados F.C buscaba revertir el resultado, pero un baldazo de agua fría llegó a los 48 minutos con el segundo tanto de Sergio Aguayo.

Era el 3-1 que parecía sentenciar a los locales. Pese a esto, el cuadro yucateco siguió insistiendo, comenzando con un dominio de las bandas por medio de la presión en defensa y la velocidad en ataque, encontrando diversas oportunidades que eran repelidas por la zaga tapatía.

Fue justamente el canterano Khaled Amador quien se encontró cerca de reducir la diferencia tras un fuerte remate que reventó el travesaño, quedándose a milímetros y reafirmando el buen momento de su causa. Lamentablemente, el tiempo no dio para más y una vez cumplidos los 90 minutos reglamentarios, el árbitro finalizó las acciones en el "Carlos Iturralde Rivero". Amargo resultado para Venados F.C que, pese a la insistencia, no consigue revertir el resultado. Sin embargo, los dirigidos por Rigoberto Esparza deberán pasar página de cara a la próxima semana, cuando visiten el Estadio Caliente para medirse a los Dorados de Sinaloa el sábado 16 de agosto, en punto de las 21:00 horas, por la fecha 3 del Apertura 2025 de la Liga de Expansión MX, buscando el triunfo que encarrile las ambiciones del cuadro yucateco. EY

DATO

Venados F.C regresará a la actividad el próximo sábado 16 de agosto, en punto de las 21:00 horas, cuando visiten el Estadio Caliente para medirse a los Dorados de Sinaloa por la fecha 3 del Apertura 2025 de la Liga de Expansión MX.

CORTESÍA/ EXPRESO YUCATÁN

YUCATÁN SERÁ SANTUARIO MAYA

Lanzan una campaña para promover pernoctas más largas y fortalecer el turismo comunitario en la entidad. Más que una estrategia,"es una visión, una forma de sentir y vivir Yucatán"

Autoridades de Turismo y Gobierno presentaron "Santuario Maya", un proyecto de promoción turística que responde a la necesidad de impulsar el desarrollo económico a través del turismo, de manera equitativa y sostenible.

El Gobernador Joaquín Díaz Mena destacó que Yucatán hoy está más conectado que nunca gracias al Tren Maya, que enlaza al estado con otros destinos del mundo maya como Cancún, Tulum, Campeche y Palenque, y mejora el acceso a joyas yucatecas como Izamal, Valladolid, Mérida, Maxcanú y Pisté, junto a Chichén Itzá.

Además, subrayó que el estado cuenta con sólida conectividad aérea, con vuelos directos desde Mérida hacia 12 ciudades del país, así como conexiones internacionales a Miami, Orlando, Houston y Dallas, en Estados Unidos, y rutas hacia La Habana y Guatemala.

"Hoy tenemos la gran oportunidad de mostrarle al mundo todo lo que somos, con respeto y con orgullo, y consolidar la imagen de Yucatán como un auténtico Santuario Maya a nivel global", reiteró.

El mandatario afirmó que este proyecto es para incrementar la llegada de visitantes nacionales e internacionales y ampliar su estancia promedio en Yucatán.

Díaz Mena encabezó en la Ciudad de México la presentación de "Santuario Maya", una nueva campaña de promoción turística que busca posicionar al estado como un destino de estadía prolongada y experiencias integrales.

Durante el acto de lanzamiento, el Gobernador destacó que esta campaña "es algo más que una estrategia de promoción: es una visión, una forma de sentir y vivir Yucatán".

El titular del Ejecutivo estatal que el verdadero atractivo de Yucatán no se limita a sus paisajes ni a su riqueza histórica, sino que reside en su identidad viva, en sus pueblos, su gastronomía, su lengua y sus tradiciones ancestrales.

"Esta campaña nace de un propósito claro: queremos que quienes visiten Yucatán se queden más tiempo y descubran todo lo que el estado tiene que ofrecer. Que conozcan sitios emblemáticos como Chichén Itzá o Uxmal, pero también que se adentren en lugares como Chacmultún, en el sur del estado; que recorran nuestros Pueblos Mágicos, disfruten de nuestra gastronomía, visiten haciendas y escuchen nuestra lengua maya", afirmó.

"Queremos que quienes nos visitan recorran el estado y vivan Yucatán desde su esencia", añadió.

Acompañado por el secretario de Fomento Turístico, Darío Flota Ocampo, y el presidente de la Asociación Mexicana de Hoteles en Yucatán, Juan José Martín Pacheco, el Gobernador subrayó que esta campaña también busca consolidar a Yucatán como un multidestino ideal para todo tipo de viajeros: familias, parejas, y segmentos especializados como lujo, bienestar y turismo de reuniones.

Destacó que Yucatán cuenta con infraestructura turística de alto nivel, que incluye haciendas convertidas en hoteles boutique, experiencias exclusivas en avioneta o yate, y una oferta competitiva para eventos, congresos y convenciones.

"Yucatán también es un lugar para reconectar con uno mismo. Ofrecemos tranquilidad, naturaleza, bienestar físico y espiritual. Es un destino completo, donde se puede cerrar un negocio en la mañana y relajarse en un cenote por la tarde", puntualizó. EY

RENACIMIENTO MAYA
YUCATÁN
GOBIERNO DEL ESTADO | 2024 • 2030

Gobierno de México | Bienestar
Secretaría de Bienestar

Ya inició el nuevo programa

Salud casaporcasa

Yucatán

Más de
260 mil
ADULTOS MAYORES y **PERSONAS CON DISCAPACIDAD** serán atendidos sin tener que salir de sus hogares.

Con evaluaciones de

Salud mental

Movilidad

Audición

Visión

Aislamiento social y pérdida de la autonomía

En ***Yucatán la salud no es un privilegio, es un derecho*** de todas y todos.

Conoce más en:

programasparaelbienestar.gob.mx

RENACIMIENTO MAYA
YUCATÁN
GOBIERNO DEL ESTADO | 2024 • 2030

AAFY
AGENCIA DE ADMINISTRACIÓN FISCAL DE YUCATÁN

REEMPLACAMIENTO 2025

Reemplaca en el *mes que te corresponde* y

¡Obtén grandes beneficios!

Calendario

del 1 de AGOSTO al 31 de DICIEMBRE

AGOSTO

AUTOMÓVIL INICIAL	AUTOMÓVIL FINAL	CAMIÓN	AUTOBÚS	REMOLQUE	DEMOSTRACIÓN
YXA-D	YXZ-D	YT-C	09-ZBA	2YS-A	3-XA-D
YXA-E	YXZ-E	YN-E		1YT-A	
YXA-F	YXZ-F			Remolques y ómnibus particulares realizarán su cita en línea de reemplacamiento en **pontealdia.yucatan.gob.mx** en el apartado de *otros trámites.*	

	SEPTIEMBRE LETRAS INICIAL	SEPTIEMBRE LETRAS FINAL	OCTUBRE LETRAS INICIAL	OCTUBRE LETRAS FINAL	NOVIEMBRE LETRAS INICIAL	NOVIEMBRE LETRAS FINAL	DICIEMBRE LETRAS INICIAL	DICIEMBRE LETRAS FINAL	DICIEMBRE LETRAS INICIAL	DICIEMBRE LETRAS FINAL
AUTOMÓVIL	YYA-D	YYZ-D	YZA-D	YZZ-D	ZAA-D	ZAZ-D	ZBA-D	ZBZ-D	ZCA-D	ZCZ-D
	YYA-E	YYZ-E	YZA-E	YZZ-E	ZAA-E	ZAZ-E	ZBA-E	ZBZ-E	ZCA-E	ZCZ-E
	YYA-F	YYZ-F	YZA-F	YZZ-F	ZAA-F	ZAZ-F	ZBA-F	ZBZ-F	ZCA-F	ZCZ-F
CAMIÓN	YU-C		YN-D		YP-D		YR-D		YS-D	
	YP-E		YR-E		YS-E		YT-E		YU-E	
AUTOBÚS	10-ZBA		11-ZBA		12-ZBA		13-ZBA		14-ZBA	
REMOLQUE	3YS-A		4YS-A		5YS-A		6YS-A		7YS-A	
	2YT-A		3YT-A		4YT-A		5YT-A		6YT-A	
DEMOSTRACIÓN	4-XA-D		5-XA-D		6-XA-D		7-XA-D		8-XA-D	

Servicio Público

Personas con Discapacidad

Motocicletas

Se atenderán **cualquier rango de placa,** siempre y cuando sea emisión 2020.

¡Aprovecha!
3, 6, 9 y 12 MSI
Con tarjetas de crédito participantes

¡Es muy fácil! *Realiza tu trámite en línea:*
reemplacamiento.yucatan.gob.mx

CORTESÍA/ EXPRESO YUCATÁN

INVASIÓN EN PUERTA

El presidente de Estados Unidos, Donald Trump, ordena al ejército de su país combatir a los cárteles de la droga extranjeros

El presidente de Estados Unidos, Donald Trump, ordenó al Pentágono que utilice las fuerzas armadas para hacer cumplir la ley a carteles extranjeros de narcotraficantes.

La orden emitida por el republicano proporciona una base oficial para emprender operaciones militares directas en territorio extranjero, y las aguas territoriales correspondientes, contra estos grupos delictivos organizados.

Trump firmó en secreto una directiva dirigida al Pentágono para comenzar a usar la fuerza militar contra ciertos carteles de la droga latinoamericanos que la Administración ha declarado organizaciones terroristas, informa este viernes el diario The New York Times a partir de fuentes conocedoras de la iniciativa.

La decisión de involucrar al ejército es el paso más agresivo hasta ahora en la creciente campaña del Gobierno contra los carteles y subraya la determinación de Trump de utilizar fuerzas militares para llevar a cabo lo que hasta ahora venían siendo tradicionalmente operaciones policiales a la hora de frenar el flujo de fentanilo —un tráfico responsable de la peor crisis de adicciones en décadas, y cuya amenaza justifica para la Casa Blanca los aranceles a México y Canadá— y otras drogas ilegales hacia el país. Según las fuentes anónimas en que se basa el diario, oficiales estadounidenses han comenzado a elaborar opciones sobre cómo podría perseguirse a esos grupos, de acuerdo con fuentes cercanas a las conversaciones que hablaron bajo condición de anonimato.

La Administración republicana no repara en medios para combatir el narcotráfico, incluida la recompensa de 50 millones de dólares por la captura del presidente de Venezuela, Nicolás Maduro, a quien Washington vincula con el cartel de Sinaloa y califica de "uno de los mayores narcotraficantes del mundo".

Pero ordenar a los militares que tomen medidas enérgicas contra el narcotráfico en el exterior también plantea cuestiones legales, incluida la posibilidad de que ese combate se cobrara víctimas civiles —aun sospechosos de narcotráfico— a manos de militares desplegados en terceros países.

Es el Congreso el que debe autorizar un despliegue de la fuerza en el exterior, en supuestos bélicos, pero se ignora cuál podría ser la cobertura legal de operaciones más puramente policiales como la de la desarticulación de un cartel o la detención de sus miembros.

De momento, según el diario, no se han pronunciado públicamente sobre el asunto los abogados de la Casa Blanca, el Pentágono y el Departamento de Estado. Se ignora también si la Oficina de Asesoría Legal del Departamento de Justicia ha emitido una opinión autorizada que determine las cuestiones legales.

Si se confirma la militarización de la lucha contra el narco, no sería la primera iniciativa similar. Trump ha desplegado este año a la Guardia Nacional y a tropas en la frontera suroeste para frenar el flujo de drogas y de inmigrantes, y ha ordenado redoblar los esfuerzos de vigilancia y decomiso de drogas. Cuando regresó a la Casa Blanca en enero, firmó una orden que declaraba a los cárteles de la droga organizaciones terroristas extranjeras.

El presidente ha apuntado particularmente a organizaciones venezolanas y mexicanas. En febrero, el Departamento de Estado designó al Tren de Aragua, la Mara Salvatrucha (conocida como MS-13) y otras bandas organizadas como organizaciones terroristas extranjeras, que constituían "una amenaza a la seguridad nacional más allá de la que plantea el crimen organizado tradicional".

Por otra parte, según la agencia Reuters, el FBI ha pedido a los departamentos de policía local que comuniquen los nombres de personas vinculadas a los carteles de la droga y las maras al Gobierno de EE UU, para incorporarlos a la lista de vigilancia terrorista creada después del 11-S, lo que podría significar la inclusión de estadounidenses en la lista.

La agencia federal de investigación se dirigió a las fuerzas de seguridad locales el pasado 9 de mayo por medio de un correo electrónico, para pedirles que compartieran los nombres de sospechosos de vínculos con ocho grupos criminales que el presidente Trump ha declarado organizaciones terroristas extranjeras. También pidió a los cuerpos policiales que compartan información sobre familiares y conocidos de los miembros de esos grupos.

El correo, que fue obtenido por la ONG Property of the People —que aboga por la transparencia de los datos públicos— y compartido con Reuters, fue enviado a otras agencias y grupos encargados de hacer cumplir la ley, como la Asociación Nacional de Sheriffs, que confirmó haberlo recibido del FBI. EY

AGOSTO

EXPRESO YUCATÁN

Edición 44 | Año 1

SEMANARIO
Del 11 al 17 de agosto

EXPRESO YUCATÁN
EJEMPLAR GRATUITO

"VAMOS BIEN"

De cara a su primer informe de Gobierno, la presidenta Claudia Sheinbaum Pardo resalta que su mandato ha estado a la altura del pueblo mexicano

EDUARDO HERRERA/ EXPRESO YUCATÁN

A unos días de presentar el próximo 1 de septiembre su Primer Informe de Gobierno, la presidenta Claudia Sheinbaum Pardo aseguró que "vamos bien".

Al encabezar la inauguración del Hospital Regional de Alta Especialidad de Tlajomulco, Jalisco, la jefa del Ejecutivo federal aseguró que está contenta porque, dijo, el anhelo de cualquier presidenta o presidente de México es estar a la altura de su pueblo.

"Vamos bien. Estamos por tener ya muy pronto nuestro Informe, nuestro Primer Informe de Gobierno. Ya casi cumplimos en primer año y estamos, estoy contenta por una razón: el anhelo de un presidente, de una presidenta de México debe ser estar a la altura de su pueblo. El pueblo de México es lo más extraordinario que hay en nuestro país", dijo ante cientos de asistentes.

LA SALUD

Al inaugurar la primera etapa del Hospital Regional de Tlajomulco, en Jalisco del Instituto de Seguridad y Servicios Sociales de los Trabajadores del Estado (Issste), la Presidenta Claudia Sheinbaum manifestó su intención de rescatar las instituciones públicas.

Como parte de una nueva gira de trabajo en el occidente del país, la mandataria recordó este 8 de agosto el periodo neoliberal, etapa en la que se apostó por la privatización.

La Mandataria federal destacó que la salud pública no es una mercancía ni un privilegio, sino un derecho establecido en el artículo cuarto de la Constitución.

"A diciembre de este año, entre hospitales del IMSSS, el ISSSTE y del IMSS-Bienestar, vamos a haber inaugurado 50 nuevos hospitales, de octubre del 24 a diciembre del 25, y este año estamos iniciando 10 hospitales nuevos, y vamos a ir incrementando la capacidad hospitalaria.

Beneficiará a 380 mil derechohabientes de los estados de Jalisco, Nayarit, Colima, Aguascalientes, Michoacán, Guanajuato, San Luis Potosí y Zacatecas.

> "Vamos bien. Ya casi cumplimos el primer año y estoy contenta por una razón: el anhelo de un presidente, de una presidenta de México, debe ser estar a la altura de su pueblo, el pueblo de México es lo más extraordinario que hay en nuestro país"

Contará con 36 especialidades, 250 camas censables, 262 camas no censables, 63 consultorios, urgencias, 8 quirófanos, imagenología de primer nivel, laboratorios, resonancia magnética, medicina nuclear, hemodinamia, hemodiálisis, quimioterapia, centro oncológico, cuidados Intensivos, entre otros.

En su mensaje, la presidenta Claudia Sheinbaum aseguró que el abasto de medicamentos irá mejorando en estos meses en todos los sistemas de salud pública.

Recordó que además está en marcha el programa la Clínica es Nuestra, tanto en el IMSS como en el ISSSTE, que contempla la entrega de recursos públicos a un comité de derechohabientes, para que compren los equipos que hacen falta.

"Los medicamentos, que es uno de los temas que más duelen a los derechohabientes, también poco a poco estamos mejorando el abasto, en estos meses se va a mejorar en los sistemas de salud, IMSS, IMSS Bienestar y en el ISSSTE, y vamos a seguir avanzando", aseguró.

UNIÓN CON INTOCABLE

Sheinbaum Pardo anunció una colaboración con Grupo Musical Intocable para ayudar a los migrantes.

Desde la noche del jueves, la mandataria invitó a ver su conferencia 'mañanera' de este viernes 8 de agosto para no perderse "la sorpresa" musical.

"Ayer que estuvo el Grupo Intocable nos juntamos y me presentaron una canción para los migrantes que tenían desde hace tiempo y recuperaron en este momento que se viven situaciones difíciles, nuestros hermanos allá", dijo la presidenta al ihiciar su conferencia.

Sheinbaum contó que les pidió permiso para presentar el tema durante la conferencia, por lo que dieron su autorización y rápidamente prepararon el video.

"Está dedicada a los migrantes que se sienten en una situación difícil. La canción habla de cómo juntarse y cómo sentirse parte de nuestro país y de un colectivo que los quiere, que los ama", añadió emocionada la mandataria.

Claudia Sheinbaum agregó que Grupo Intocable está "emocionado" e interesados por el concurso 'México Canta' con el que se busca promover la música mexicana y, en cambio, evitar la música que hace apología del delito y en favor de la violencia, como los narcocorridos. EY