

Pliego de condiciones técnicas particulares que regula el aprovechamiento forestal del monte comunal de Zubiri, perteneciente al Ayuntamiento de Esteribar.

Plan forestal 2023

En virtud de la Ley Foral 3/2007, de 21 de febrero, por la que se modifica la Ley Foral 13/1990, de 31 de diciembre, de Protección y Desarrollo del Patrimonio Forestal de Navarra, la Administración Forestal está facultada para dictar las condiciones técnicas que deberán regir los aprovechamientos forestales. Es por ello por lo que la ejecución de los trabajos deberá realizarse de acuerdo con el presente Pliego de Condiciones Técnicas.

Transcurridos **dos años** desde el día siguiente a la Resolución de la Dirección General de Medio Ambiente autorizando este aprovechamiento y con independencia del plazo para la ejecución de los trabajos establecido en el presente Pliego de Condiciones Técnicas, **la Entidad Local propietaria del monte, en caso de no haberse concluido el aprovechamiento, deberá solicitar a la Administración Forestal la revisión de las condiciones establecidas en el Pliego.**

En caso de no solicitar dicha revisión, esta se realizará de oficio por la Administración Forestal.

Si es necesaria la actualización de cualquiera de las condiciones impuestas en el Pliego, **incluido el plazo de aprovechamiento**, el nuevo Pliego de Condiciones Técnicas será entregado a la Entidad Local quien lo pondrá a disposición del adjudicatario, **siendo de obligado cumplimiento por parte del mismo.**

En caso de no ser necesaria dicha actualización esta circunstancia será también comunicada a la Entidad Local quien trasladará este hecho al adjudicatario.

1. Localización del aprovechamiento

La actuación afecta a los rodales 10a, 10b, 10c, 10d, 10e, 10f, 10g, 10h, 10i, 11a, 11b, 11c, 11d, 11e, 11f, 11g, 11h, 11i, 11j, 12a y 12b compuestas por masas de pino silvestre susceptibles de claras comerciales. La gran extensión de pino silvestre tiene un estrado arbustivo denso compuesto de boj, espinos y zarzas. Hay presencia de frondosas como roble, arce y haya.



CSV: **4E5C85B351D1E9AA**

Puede verificar su autenticidad introduciendo el CSV en / Benetakoa dela egiaztatu dezakezu CSVa hemen sartuta:

<https://administracionelectronica.navarra.es/ValidarCSV/default.aspx>

Emitido por Gobierno de Navarra / Nafarroako Gobernua (DIR3: A15007522)

Fecha de emisión / Noiz emana: 2024-10-29 13:27:22



Imagen 1: Detalle de los rodales objeto de aprovechamiento

2. Señalamiento de los árboles

Para la estimación del volumen de la explotación se han realizado un total de 10 parcelas en las masas de pino silvestre, con una superficie total de muestreo de 40 áreas.

3. Cubicación

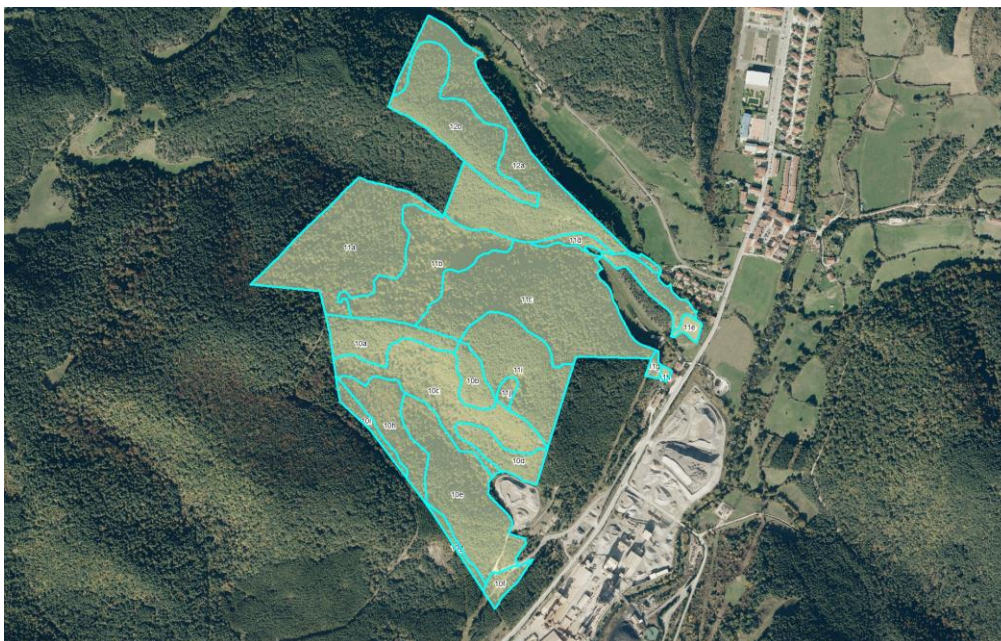
Para la estimación del volumen se han empleado las tarifas de cubicación del pino silvestre en Navarra (Calidad V)

$$V \text{ (m}^3\text{)} = -21,268794 + 0,614512 * d^2$$

Donde:

V (m³) = Volumen a 7,5 cm en punta delgada.
d = diámetro normal en centímetros.

El aprovechamiento se concreta en un único lote de con las características que se describen a continuación,



CSV: **4E5C85B351D1E9AA**

Puede verificar su autenticidad introduciendo el CSV en / Benetakoa dela egiaztatu dezakezu CSVa hemen sartuta:

<https://administracionelectronica.navarra.es/ValidarCSV/default.aspx>

Emitido por Gobierno de Navarra / Nafarroako Gobernuak emana (DIR3: A15007522)

Fecha de emisión / Noiz emana: 2024-10-29 13:27:22

Lote	Rodal/ División dasocrática	Especie	Tipo de producto (m ³)	
			Nº pies	Volumen
Lote único	10a, 10b, 10c, 10d, 10e, 10f, 10g, 10h, 10i, 11a, 11b, 11c, 11d, 11e, 11f, 11g, 11h, 11i, 11j, 12a y 12b	<i>Pino silvestre</i>	11.375	6.213

La estimación de la distribución diamétrica de los pies objeto de aprovechamiento es la siguiente:

CD	N	V (m3)
< 20	1.001	175
20-30	5.642	2.330
30-40	4.186	3.108
40-50	546	600
Suma:	11.375	6.213

La distribución diamétrica en función de los datos de las parcelas:

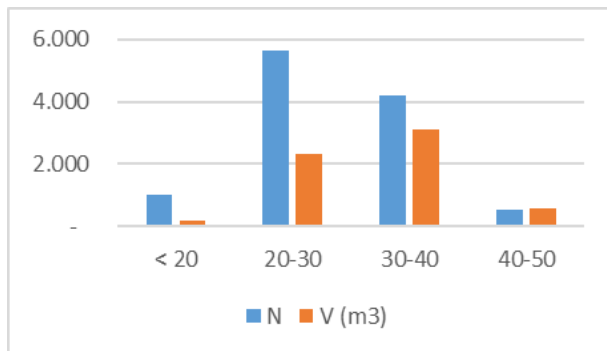

4. Replanteo e inicio de los trabajos

Adjudicación definitiva

La **Entidad Local** propietaria del monte, deberá comunicar, a la Sección de Gestión Forestal del Gobierno de Navarra, el resultado, empresa e importe, de la



CSV: 4E5C85B351D1E9AA

Puede verificar su autenticidad introduciendo el CSV en / Benetakoa dela egiaztatu dezakezu CSVa hemen sartuta:

<https://administracionelectronica.navarra.es/ValidarCSV/default.aspx>

Emitido por Gobierno de Navarra / Nafarroako Gobernuak emana (DIR3: A15007522)

Fecha de emisión / Noiz emana: 2024-10-29 13:27:22

adjudicación definitiva en el plazo de 15 días a contar desde el día siguiente a dicha adjudicación.

Licencia de corta

El adjudicatario deberá, antes de iniciar el aprovechamiento proveerse de la correspondiente licencia de corta expedida por la Sección de Gestión Forestal del Gobierno de Navarra. Dicha licencia podrá ser exigida en todo momento por el personal de campo.

La obtención de la licencia será requisito indispensable previo para la entrega del monte.

Entrega

La entrega del monte se realizará con carácter general en el plazo de 15 días naturales a contar desde el día siguiente a la obtención de la licencia de corta por parte del adjudicatario. La fecha y hora de dicho acto de entrega será fijada por la Entidad Local propietaria del monte y deberá ser comunicada previamente al personal de campo del personal de campo de la Demarcación de Aezkoa Quinto Real.

No se podrá realizar la entrega del monte sin la presencia del Guarderío Forestal. El teléfono de contacto del personal de campo de la demarcación de Aezkoa-Quinto Real encargado de realizar dicho acto de entrega es **948 18 47 15 o 686 50 29 27**.

En dicha entrega el personal de campo levantará acta por triplicado consignando todos los daños y particularidades que se encuentren dentro del lugar del aprovechamiento y en los arrastraderos, vías y cargaderos que se vayan a utilizar. Todas las operaciones que se realicen sin cumplir este requisito se considerarán infracciones. No se podrá iniciar el aprovechamiento sin haberse producido la entrega del monte.

5. Vías y cargaderos

La red de pistas de acceso y explotación de las masas objeto de corta es muy escasa, por lo que se considera necesaria la apertura de accesos y de trochas para la explotación.

Previa a la apertura de cualquier trocha o vía, se avisará al personal de campo de la demarcación de Aezkoa-Quinto Real, quienes recorrerán la zona con el adjudicatario y determinará la idoneidad de la propuesta.

El acopio de la madera se realizará en los espacios alrededor de las pistas principales. En cualquier caso, estos cargaderos quedarán definidos en el acta de



CSV: **4E5C85B351D1E9AA**

Puede verificar su autenticidad introduciendo el CSV en / Benetakoa dela egiaztatu dezakezu CSVa hemen sartuta:

<https://administracionelectronica.navarra.es/ValidarCSV/default.aspx>

Emitido por Gobierno de Navarra / Nafarroako Gobernuak emana (DIR3: A15007522)

Fecha de emisión / Noiz emana: 2024-10-29 13:27:22

entrega del monte. Los acopios de madera se realizarán de forma que no obstaculicen zonas de drenaje de la pista, ni produzcan daños en el arbolado de alrededor existente.

Tras la ejecución de aprovechamiento las pistas deberán quedar libres de restos de cortas.

El adjudicatario vendrá obligado a reparar todos los daños que se produzcan en pistas, vías y cargaderos.

6. Tipología de las explotaciones

El personal de campo de la demarcación de Aezkoa-Quinto Real ha procedido a realizar la marcación en parcelas representativas de las masas. En caso de duda se consultará con el Ingeniero de Montes responsable de la zona.

La explotación se realizará de acuerdo con el siguiente esquema de aprovechamiento:

A- Criterios de corta

El peso de la clara será del 35-40% del área basimétrica (50-55% del número de pies), debiendo preservar los pies bien conformados.

En el peso de corta (50-55% del número de pies) están incluidos los pies procedentes de la apertura de calles o trochas.

Se propone una **clara sistemática** con un **peso total (incluidas las calles o trochas) del 50% del número de pies**. Para garantizar la estabilidad de la masa remanente y la comprobación en campo de la correcta ejecución del peso de la clara, se propone la sistematización de la misma, con el siguiente criterio:

- Se extraerán **a hecho las calles o trochas** con una **anchura máxima de 4 metros** y una **separación mínima de 15 metros entre calles** (medido desde los extremos de las calles, no desde el eje).
- **Entre calles** se aprovechará **1 de cada 4 pies**.

B- Apeo, desramado y troceado

El apeo de los árboles se dará en condiciones de seguridad y en la dirección que menos daños cause al arbolado de alrededor destinado a permanecer en pie.



En el caso que se vayan a realizar trabajos de procesado posterior de los pies cortados sin desramado previo, se podrá realizar el arrastre del árbol completo para procesado posterior en un punto, siempre y cuando no se salga del perímetro de la corta y/o no afecte a los pies de alrededor de la masa. En cualquier caso, los puntos de procesado deberán consensuarse con Guarderío de Medio Ambiente de la demarcación de Aezkoa-Quinto Real.

En ningún caso se apoyarán las pilas sobre arbolado que vaya a permanecer en pie. Así mismo en la zona de cargadero no se apilará madera en cunetas u otras de encauzamiento de aguas, si se impide el correcto desagüe de las pistas.

C- Desembosque

El arrastre se realizará de forma que los troncos no salgan de los caminos y siempre en forma longitudinal. Se colocarán defensas contra roces de árboles en los puntos más conflictivos donde la probabilidad de producir roces sea alta; cruces de caminos en los que haya que realizar algún giro, zonas en las que por irregularidades del terreno los pies arrastrados tiendan a dirigirse hacia un grupo de árboles siendo estos susceptibles de ser dañados.

El desembosque se realizará cuando las condiciones meteorológicas sean las más adecuadas para que las vías de saca y las infraestructuras en general no sufran grandes daños. No se utilizará maquinaria pesada cuando las condiciones del terreno, por su excesiva humedad así lo aconsejen. El Guarderío de Medio Ambiente podrá interrumpir el aprovechamiento en caso que lo considere necesario, para evitar daños mayores.

7. Eliminación de residuos

Con carácter general se deberán extraer del monte los restos de corta hasta un diámetro mínimo de 8 cm.

En el reconocimiento del lote se comprobarán las características de estos residuos. La consideración de si los restos existentes, cumplen o no cumplen con lo anteriormente indicado será a criterio del guarda forestal, atendiendo a lo siguiente:

- A que con carácter general se hayan extraído del monte los restos de corta hasta un diámetro mínimo de 8 cm, pudiendo quedar algunos restos de mayor diámetro procedentes de las ramas gruesas
- O a que los residuos presentes no supongan ningún problema para la sostenibilidad del monte, atendiendo al tipo de masa objeto del aprovechamiento, a las características edafoclimáticas de la estación, al



CSV: **4E5C85B351D1E9AA**

Puede verificar su autenticidad introduciendo el CSV en / Benetakoa dela egiaztatu dezakezu CSVa hemen sartuta:

<https://administracionelectronica.navarra.es/ValidarCSV/default.aspx>

Emitido por Gobierno de Navarra / Nafarroako Gobernuak emana (DIR3: A15007522)

Fecha de emisión / Noiz emana: 2024-10-29 13:27:22

estado de regenerado y las plagas y enfermedades presentes o potenciales de la masa.

En caso de que la valoración del estado de los residuos sea favorable, no será necesario hacer mención expresa en el acta de reconocimiento. En caso contrario, se describirá en el acta, el estado de los residuos determinando así mismo, las medidas que deberá tomar el maderista adjudicatario (extracción de los residuos, realización de destajes, u otras que se estimen convenientes) para que el aprovechamiento quede de forma adecuada.

8. Eliminación de residuos NO forestales

Una vez finalizado el aprovechamiento forestal, la zona de aprovechamiento deberá quedar limpia y libre de todo residuo no forestal; incluyendo latas de combustible, botellas, plásticos y demás basuras.

9. Plazo de ejecución de los aprovechamientos

El plazo para la realización de los aprovechamientos será de **18 meses**. Este plazo empezará a contar desde el día siguiente a la adjudicación definitiva.

Antes de expirar el plazo concedido para la corta y saca de los productos, el adjudicatario podrá solicitar al titular del monte una ampliación del mismo. Dicha ampliación de plazo se podrá conceder con un informe favorable de la Sección de Gestión Forestal.

Transcurrido el plazo señalado, o su ampliación se hubiera concedido, sin haber terminado el aprovechamiento, este hecho será considerado como infracción, de acuerdo con la legislación forestal vigente, salvo en el caso en que la demora sea debida a orden de la Sección de Gestión Forestal, del titular del monte o de los Tribunales.

10. Época de realización de los trabajos

La época para la realización de los aprovechamientos de la madera será en principio de todo el año, siempre y cuando las condiciones del terreno así lo permitan. **No se trabajará cuando la humedad del suelo pueda generar fenómenos de compactación.**

En el caso de que con posterioridad a la autorización del aprovechamiento y en el momento de realizar la explotación se localizase en la zona especies de fauna o



CSV: **4E5C85B351D1E9AA**

Puede verificar su autenticidad introduciendo el CSV en / Benetakoa dela egiaztatu dezakezu CSVa hemen sartuta:

<https://administracionelectronica.navarra.es/ValidarCSV/default.aspx>

Emitido por Gobierno de Navarra / Nafarroako Gobernua (DIR3: A15007522)

Fecha de emisión / Noiz emana: 2024-10-29 13:27:22

flora protegida u otros valores a preservar, la Sección de Gestión Forestal podrá llevar a cabo la interrupción del aprovechamiento durante los periodos más críticos para proteger a las especies detectadas. Llegado el caso el adjudicatario podrá solicitar la ampliación del periodo de explotación.

Con el objeto de evitar daños por ípsidos, durante el periodo comprendido 1 de marzo y el 1 de octubre el adjudicatario se ocupará de que la madera no permanezca cortada en monte o apilada en cargadero, por un plazo superior a los 15 días. En cualquier caso, si se observase una explosión de ípsidos o cualquier otra plaga que pudiera afectar a las masas forestales, se podrá exigir al contratista la retirada inmediata de la madera cortada en el monte, la saca inmediata de los pies secos y la paralización del aprovechamiento.

Es habitual que durante el plazo en que se realiza el aprovechamiento, el adjudicatario se ausente del mismo (por condiciones meteorológicas, mercado de la madera, etc.) por largos periodos. En estos casos, **al reiniciar de nuevo los trabajos de explotación, el adjudicatario deberá llamar al personal de campo de la demarcación**, avisando de que reanuda de nuevos los trabajos.

11. Interrupción del aprovechamiento

El Guarderío de Medio Ambiente podrá interrumpir provisionalmente el aprovechamiento si este se realiza de forma indebida, incumpliendo alguna de las condiciones impuestas en este pliego incluidas poniendo en peligro la persistencia del bosque o cuando se estén produciendo graves daños en el suelo forestal o la masa vegetal o cualquier otro valor, dando cuenta inmediata a la Sección de Gestión Forestal del Gobierno de Navarra, que actuará según proceda.

12. Responsabilidades

Desde la entrega del aprovechamiento hasta la fecha en la que se verifique el reconocimiento final el adjudicatario será el responsable directo, y en todo caso responsable civil subsidiario de las infracciones cometidas en la zona entregada y en las vías y cargaderos que se vayan a construir.

En caso de cometer infracciones de acuerdo a la legislación forestal y medioambiental vigente, se iniciará el correspondiente procedimiento administrativo de denuncia. En este caso, el adjudicatario o el autor de los hechos, si este resultase persona totalmente ajena, sin ninguna relación de dependencia contractual con el adjudicatario, deberá abonar la sanción y la indemnización que proceda con arreglo a dicha legislación. Los daños producidos por incumplimiento de la citada legislación tendrán la consideración de **daños evitables**.



CSV: 4E5C85B351D1E9AA

Puede verificar su autenticidad introduciendo el CSV en / Benetakoa dela egiaztatu dezakezu CSVa hemen sartuta:

<https://administracionelectronica.navarra.es/ValidarCSV/default.aspx>

Emitido por Gobierno de Navarra / Nafarroako Gobernuak emana (DIR3: A15007522)

Fecha de emisión / Noiz emana: 2024-10-29 13:27:22

La realización de cualquier clase de aprovechamiento en los montes no ajustándose a las prescripciones técnicas impuestas en el presente pliego tiene la consideración de infracción de la legislación forestal.

Cuando los daños se ocasionen sin haber existido infracción a las normas establecidas, los mismos se considerarán **como inevitables**, debiendo abonar el adjudicatario, a la Entidad Local propietaria del monte, la indemnización que proceda tras la valoración de los daños. Para realizar dicha valoración se utilizarán los precios a los que hubiera resultado adjudicado el aprovechamiento.

En cualquier caso, la consideración del tipo de daño ocasionado será realizada por el personal de campo de la Demarcación de Aezkoa-Quinto Real.

13.Reconocimiento Final

Finalizados los trabajos, el adjudicatario lo pondrá en conocimiento de la Sección de Gestión Forestal del Gobierno de Navarra, personal de campo y del titular del monte para que tenga lugar el reconocimiento final de la zona objeto de aprovechamiento.

El titular del monte citará al adjudicatario para que acuda a dicho acto de Reconocimiento Final al que asistirá el Guarderío Forestal. La fecha y hora del acto de entrega deberá ser comunicada con antelación a dicho personal.

En dicho acto el Guarderío de Medio Ambiente levantará acta por triplicado, entregándose un ejemplar al adjudicatario, otro al titular del monte. El tercero será remitido a la Sección de Gestión Forestal del Gobierno de Navarra.

Si el adjudicatario o su representante, tras haber sido citado por escrito no concurrieran al acto de reconocimiento sin causa justificada, se entenderá que presta la conformidad al mismo.

14.Seguridad y Salud

Tanto, la Entidad Local propietaria del monte, en calidad de promotora de los trabajos, como la empresa adjudicataria de los mismos deberán cumplir con toda la legislación vigente en materia de prevención de riesgos laborales.

- Ley 31/1995 de Prevención de Riesgos Labores y modificaciones posteriores.
- R.D. 171/2004 de Coordinación de Actividades Empresariales



CSV: **4E5C85B351D1E9AA**

Puede verificar su autenticidad introduciendo el CSV en / Benetakoa dela egiaztatu dezakezu CSVa hemen sartuta:

<https://administracionelectronica.navarra.es/ValidarCSV/default.aspx>

Emitido por Gobierno de Navarra / Nafarroako Gobernuak emana (DIR3: A15007522)

Fecha de emisión / Noiz emana: 2024-10-29 13:27:22

- R.D. 1627/1997 sobre disposiciones mínimas de seguridad y salud en las obras de construcción.
- Cualquier otra legislación en materia de prevención que afecte a la ejecución el aprovechamiento.

15.Mejoras

Se propone que el porcentaje de ingresos de la explotación del monte que debe revertir en mejora del monte se oriente a medidas de apertura de infraestructuras viarias y de creación y mantenimiento de áreas cortafuegos en lugares estratégicos de la explotación.

16 Modificaciones al pliego de condiciones

Para modificar alguna condición de este Pliego, así como para eliminarla, será preciso obtener del Departamento de Desarrollo Rural y Medio Ambiente, la autorización correspondiente.

Pamplona, a 20 de mayo de 2024

EL INGENIERO DE MONTES

GUIBERT
VALENCIA
MIGUEL - DNI
72681697H
Miguel Guibert Valencia

Firmado digitalmente
por GUIBERT
VALENCIA MIGUEL -
DNI 72681697H
Fecha: 2024.06.21
11:01:03 +02'00'

JEFE DE NEGOCIADO

REPARAZ
CHACON
MIGUEL - DNI
1819189
4K

Firmado
digitalmente
por REPARAZ
CHACON
MIGUEL - DNI
18191894K
Fecha:
2024.06.24
10:01:35
+02'00'

Mikel Repáraz Chacón

JEFA DE SECCIÓN

BAEZA OLIVA
ELENA -
04845872W
Elena Baeza Oliva



CSV: 4E5C85B351D1E9AA

Puede verificar su autenticidad introduciendo el CSV en / Benetakoa dela egiaztatu dezakezu CSVa hemen sartuta:

<https://administracionelectronica.navarra.es/ValidarCSV/default.aspx>

Emitido por Gobierno de Navarra / Nafarroako Gobernuak emana (DIR3: A15007522)

Fecha de emisión / Noiz emana: 2024-10-29 13:27:22