



Escola dos Atalaiias 2.0



Escola dos Atalaias 2.0

Aula 04: Primavera

Ministério Zain 



Calendário Bíblico

Daniel 7: 25. Esse reino diferente falará contra 'Illâyâ, o Supremo, oprimirá os seus santos e tentará alterar o calendário, as festas religiosas e as leis. Então, os santos serão entregues nas mãos dele por um iddân, tempo, dois tempos e metade de um tempo.

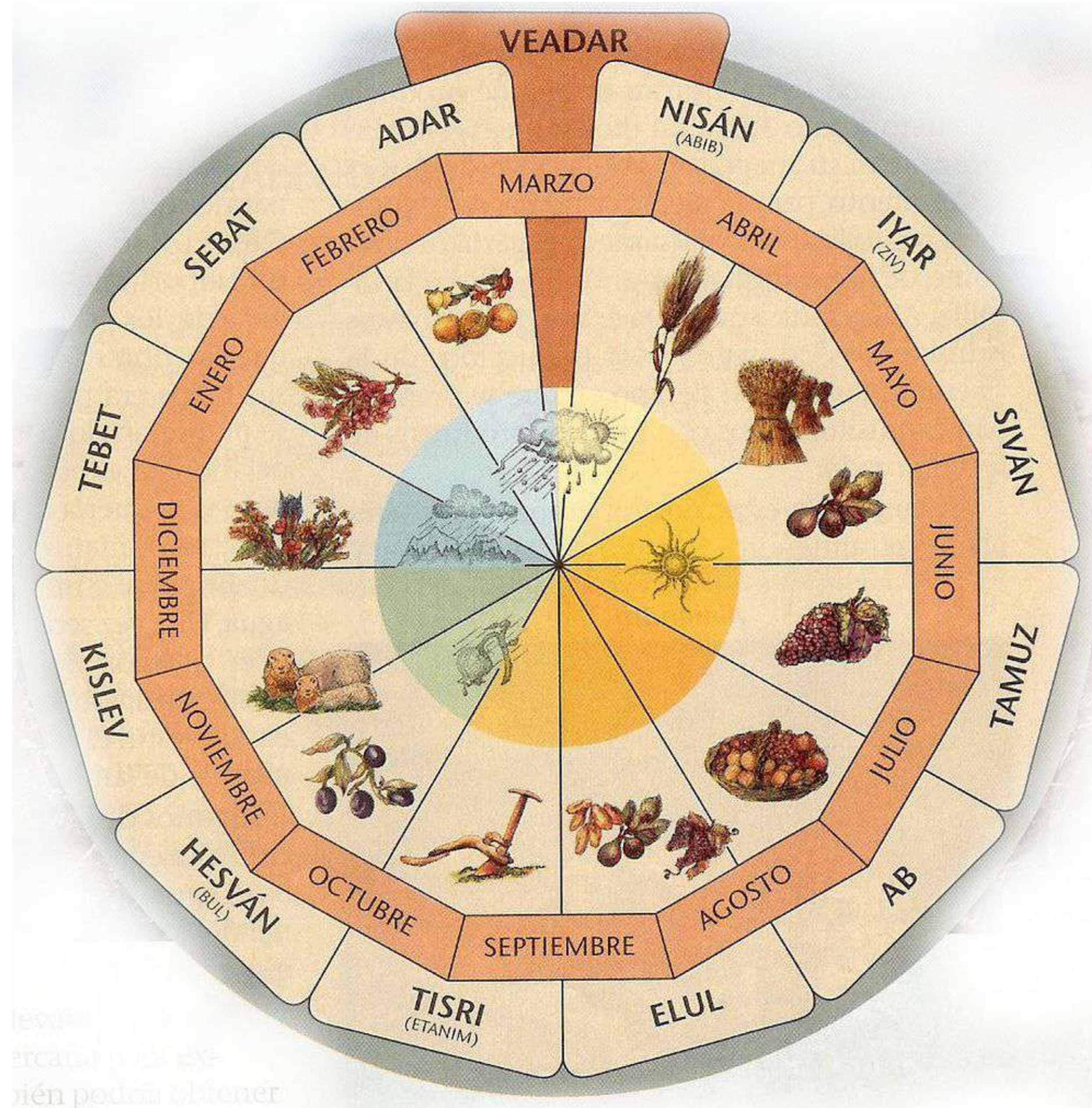

B15

Calendário hebraico

TEMPERATURA MÉDIA

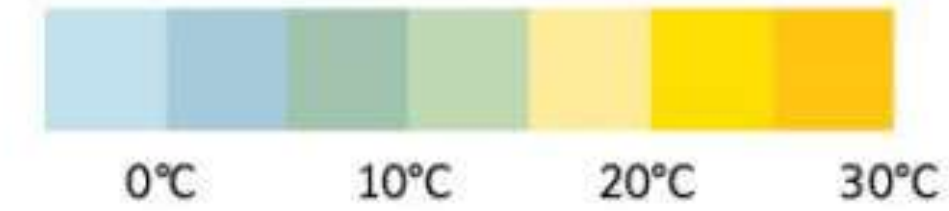

 ABR. MAIO JUN. JUL. AGO. SI	NISÃ (ABIBE)	14 Páscoa 15-21 Pães sem Fermento 16 Oferta das primícias	Chuvas e neve derretida enchem o Jordão		Cevada	
	ÍIAR (ZIVE)	14 Páscoa adiada	Começa a estação seca, céu geralmente claro		Trigo	
	SIVÃ	6 Festividade das Semanas (Pentecostes)	Calor de verão, céu sem nuvens		Trigo, primeiros figos	
	TAMUZ		Calor aumenta, forte orvalho em certas regiões		Primeiras uvas	
	AB		Calor máximo		Frutas de verão	
	ELUL		Calor continua		Tâmaras, uvas e figos	





ET.	TISRI (ETANIM)	1 Toque de trombeta 10 Dia da Expição 15-21 Festividade das Barracas 22 Assembleia solene	Fim do verão, começo das primeiras chuvas		Terra é arada	
OUT.	CHESVÃ (BUL)		Chuvas fracas		Azeitonas	
NOV.	QUISLEU	25 Festividade da Dedicção	Chuvas aumentam, geadas, neve nos montes		Rebanhos recolhidos para inverno	
DEZ.	TEBETE		Frio máximo, tempo chuvoso, neve nos montes		Crescimento da vegetação	
JAN.	SEBATE		Diminui o frio, chuvas continuam		Amen- doeiras florescem	
FEV.	ADAR	14, 15 Purim	Frequentes trovões e granizo		Linho	
MAR.	VEADAR	Mês intercalar, acrescentado sete vezes em 19 anos				



Primavera

- Tempo de Alegria (Gn18:14) Saida do Inverno inicio de um novo ano
- Tempo de Libertação (Ex13:4)
- Tempo de Celebrar a Liberdade (Ex23:15)
- Tempo de Provisão (Dt11:14)
- Tempo de Guerra (2 Sam11:1/1Cro20:1)
- Tempo que Arameus - 1 Reis 20;26, Moabitas - 2 Reis 13:20, Sirios - 2Cro 24:23, atacam.
- Tempo que os Babilônicos vem para nos roubar (2Cro 36:10)
- Tempo de favor do Rei (Prov16:15)
- Tempo de Rompimento (Cantares 2:11)

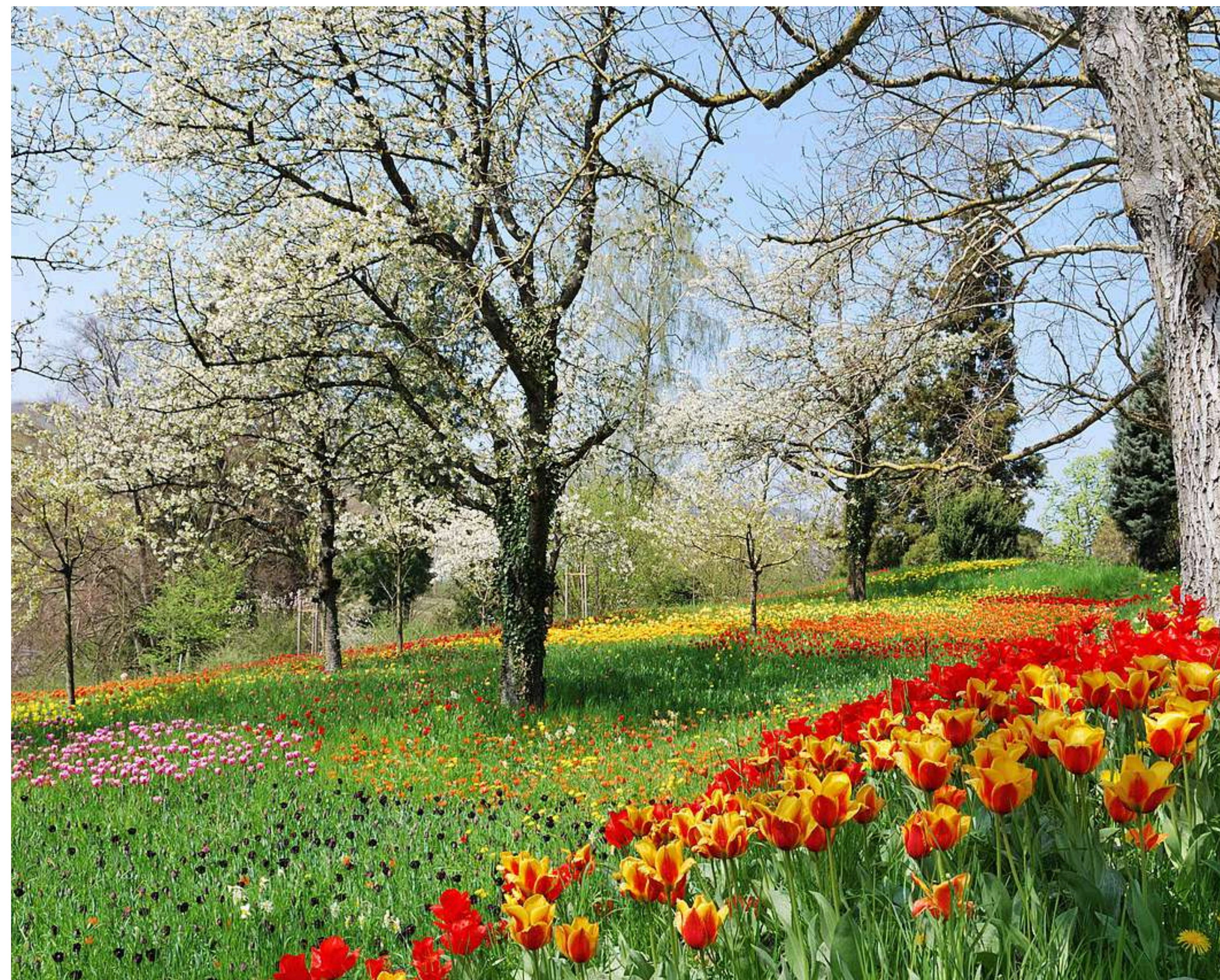



Meses da Primavera

Nissan/Abib - Março /Abril

Iyar/Zive - Abril/Maio

Sivan - Maio/Junho



Inimigos das Estações

Na Primavera, os espíritos elementais do AR se posicionam contra.

Por ser uma estação de Rompimento, Nascimento, Guerra, Conquista. A estratégia é gerar uma atmosfera de infantilidade, batalhas mentais e enfermidades na alma.

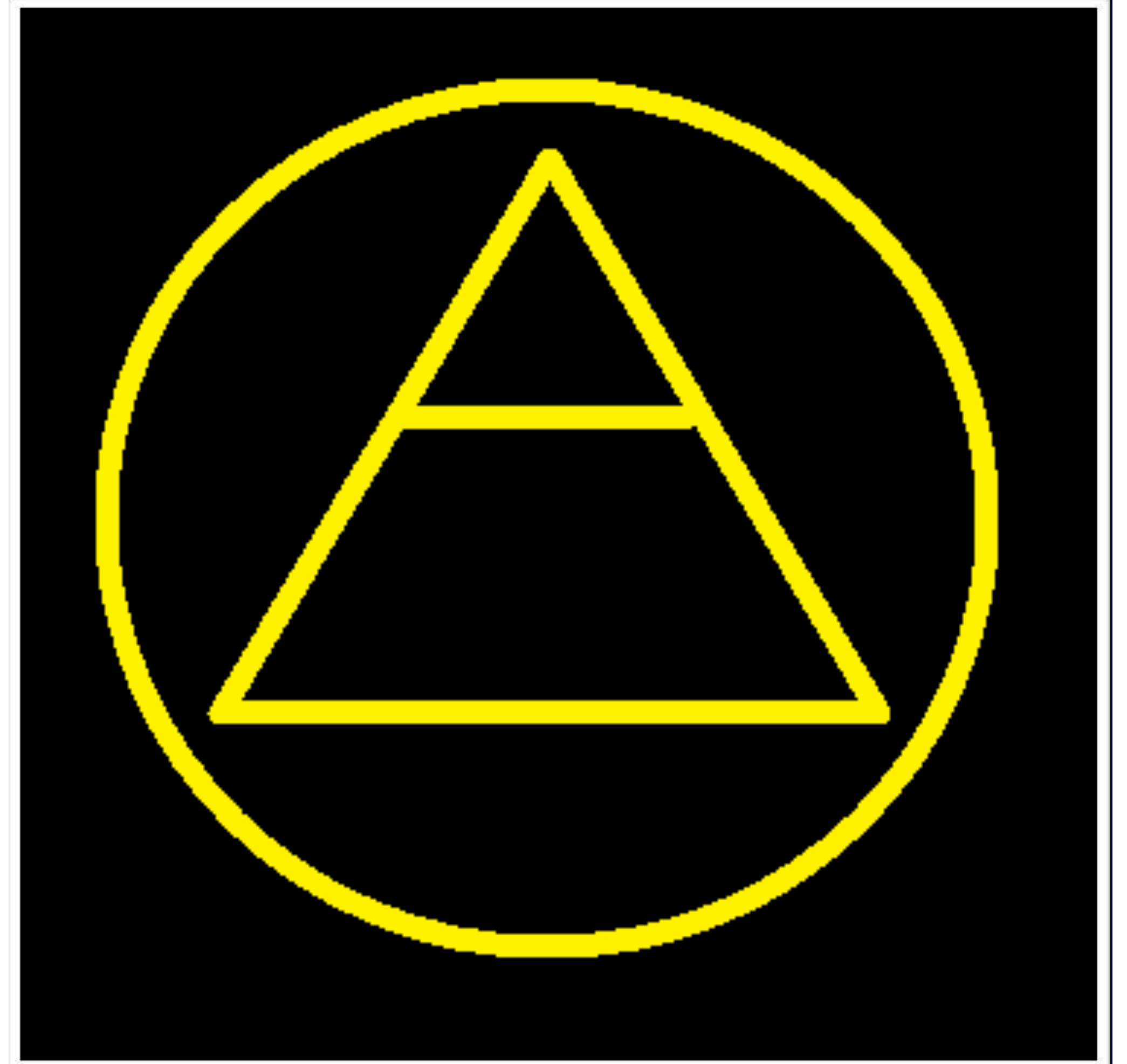

Ar

Silfos, Zéfiro e fadas

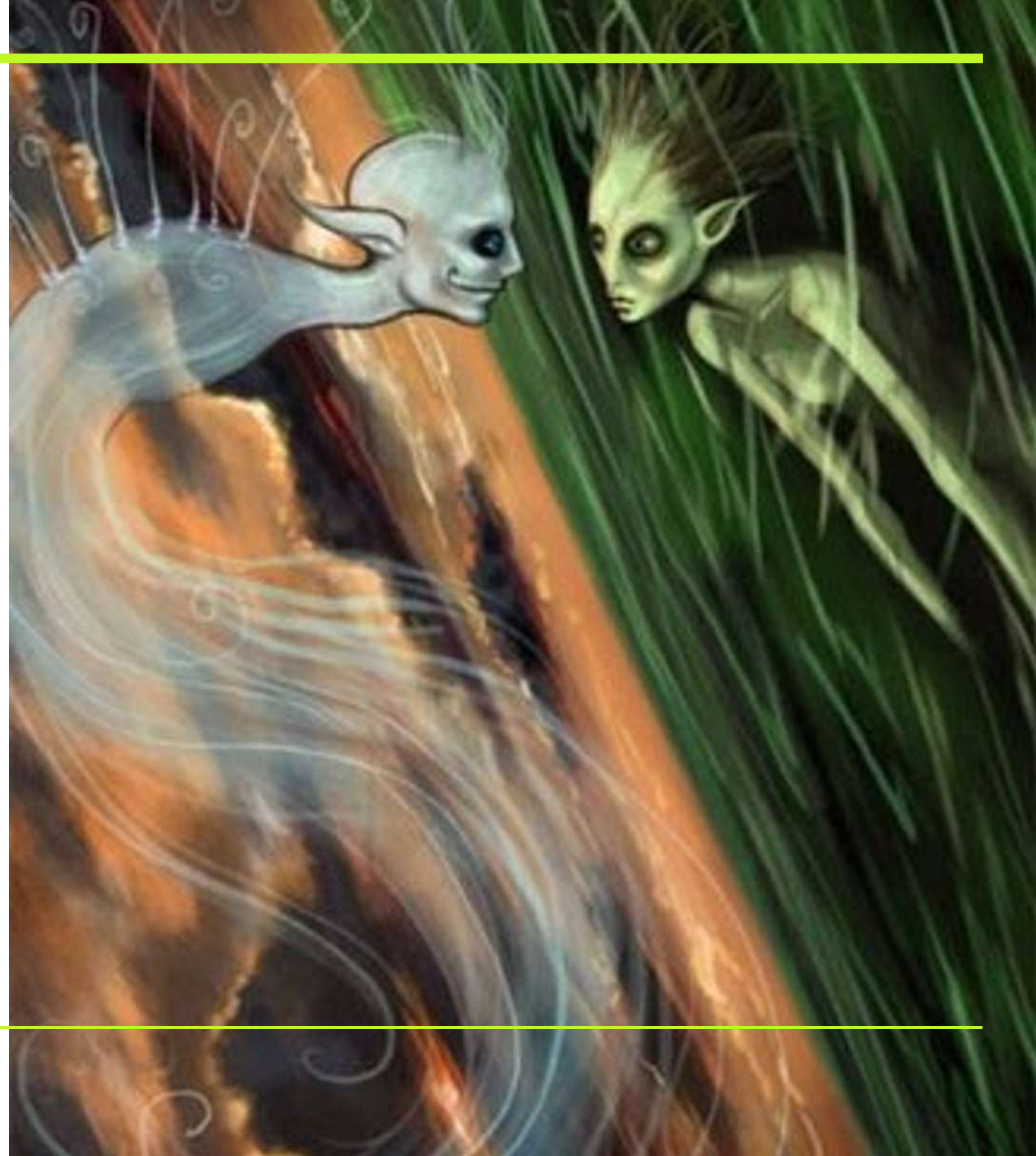

Os silfos são os elementares do ar. São seres que fazem com que as pessoas fiquem presos na infantilidade, impedindo as pessoas de crescerem.

Os silfos se manifestam como pensamentos, portanto são os espíritos faladores nos ouvidos, fazendo as pessoas pensarem que estão conversando com elas mesmas, pois suas vozes são parecidas.

Área de Atuação

- Interferencia na mente e nos pensamentos
 - Fecha a mente das pessoas ao aprendizado
 - Prende as pessoas em cadeias, mentais fazendo com que as pessoas não consiga fluir no novo
 - Bloqueiam os pensamento, a criatividade, fazendo que as pessoas se tornem leviana e sem buscar as coisas profundas
-

Área de Atuação

- Produz muitas vontade de falar, fazendo as pessoas serem conversadoras e triviais
 - Cansaço mental,
 - Indisposição, fazendo com que as pessoas fiquem sem vontade de nada
 - Dores de cabeça constante
-



Primavera: Infantilidade e Olfato e Audição

Pontos de Ataque :
Olfato e Audição

Maturidade Ataque:
Infantilidade





Primavera: Leão x Silfos

O leão é um símbolo de governo, do reino, de autoridade e rompimento.

1 Pedro 5: 8. Sede sensatos e vigilantes. O Diabo, vosso inimigo, anda ao redor como leão, rugindo e procurando a quem devorar.

Apocalipse 5: 5. Então, um dos anciãos consolou-me, afirmando: “Não chores, pois o Leão da tribo de Judá, a raiz de Davi, venceu para abrir o livro e romper os sete selos”.

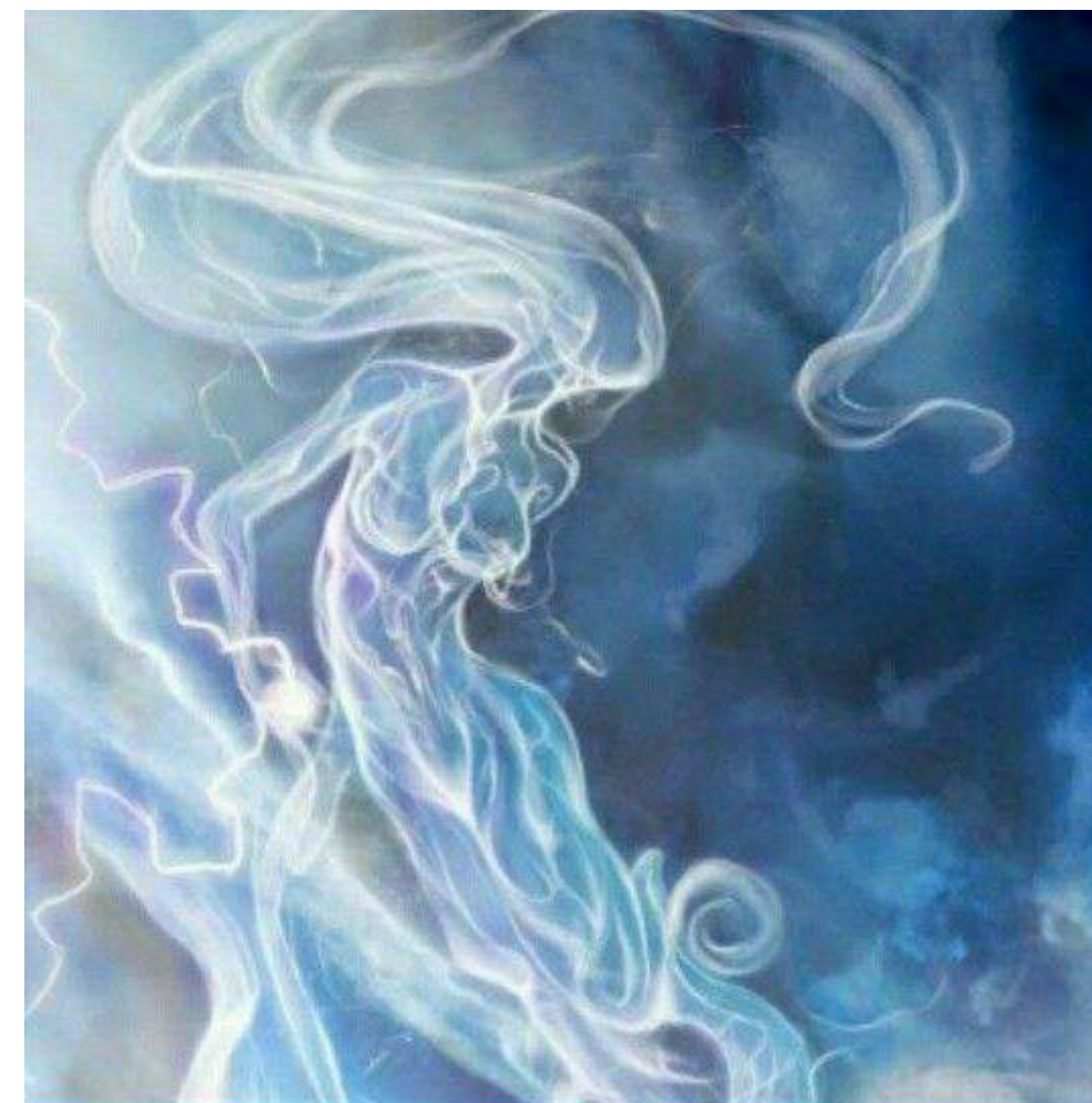



3 fortalezas da Mente

Romanos 12: 1. Portanto, caros irmãos, rogovos pelas misericórdias de Deus, que apresenteis o vosso corpo como um sacrifício vivo, santo e agradável a Deus, que é o vosso culto espiritual. 2. E não vos amoldeis ao sistema deste mundo, mas sede transformados pela renovação das vossas mentes, para que experimenteis qual seja a boa, agradável e perfeita vontade de Deus.

1 Coríntios 2: 16. “Quem jamais conheceu a mente do Senhor, para que possa instruí-lo?”
Todavia, nós temos a mente de Cristo!





3 fortalezas da Mente

Egito - Escravidão
(Astarte - Terra)



Grécia - Filosofia
(Atena - Ar)



Roma - Violência
(Ares - fogo)





3 fortalezas da Mente

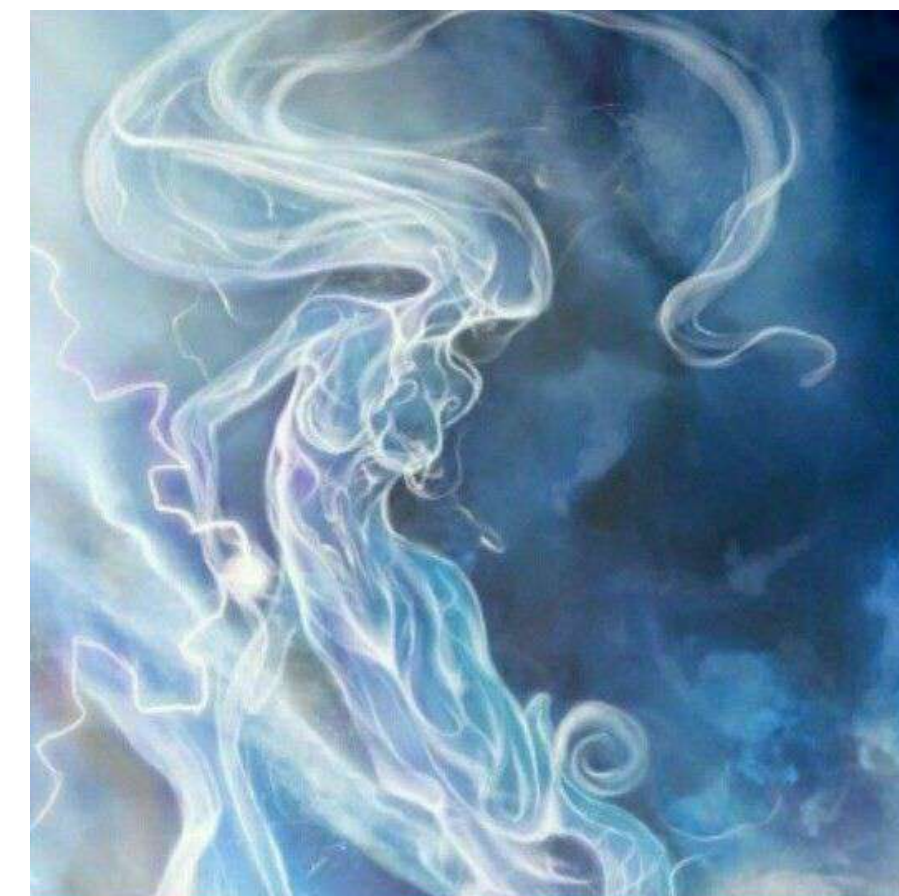

Silfos - Espirito Elemental

- Ar
- Mentalidades Distorcidas
- Imaturidade



Roma - Violência
(Ares - fogo)



Egito - Escravidão
(Astarte - Terra)



Grécia - Filosofia
(Atena - Ar)



3 fortalezas da Mente

Roma - Violência (Ares - fogo)

- Sistema de Violência
- Ira, Ódio, Dissensão, Malignidade, Perseguição, Hipocrisia, Mentira, Humilhação, Injustiça, Justiça Própria, Agressivo em Palavras. Sistema que promove uma falsa liberdade.





3 fortalezas da Mente

Egito - Escravidão
(Astarte - Terra)

- Sistema de Escravidão
- Murmuração, Ignorância, Entendimento Aflingido, Ingratidão, Insatisfação, Explorador, Abusado, Mediocre, Sedução, Imoralidade, Estrelismo.

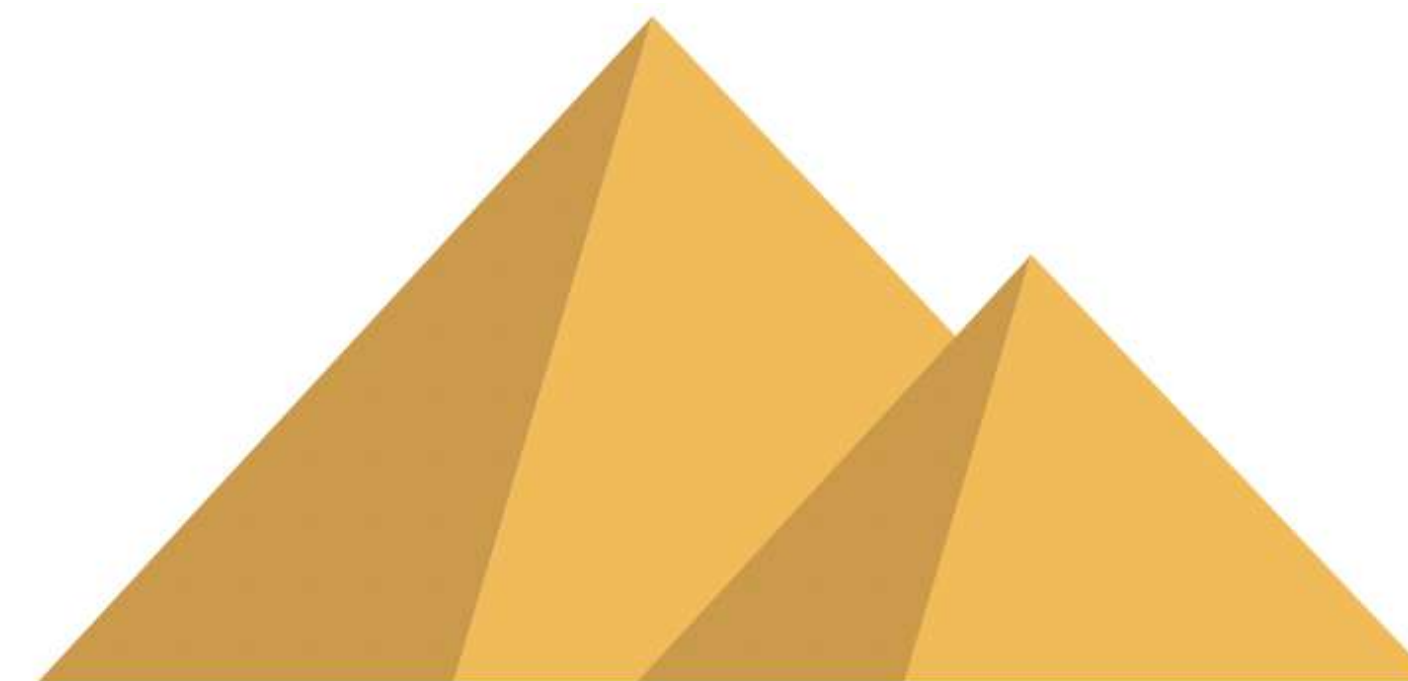



3 fortalezas da Mente

Grécia - Filosofia
(Atena - Ar)

- Sistema de Filosofia
- Teórico, Hipócrita, Falsidade, Incredulidade, Pessimista, Orgulho, Vaidade, Prepotência, Imoralidade, Intelectualismo, Antisobrenaturalismo, Racionalismo, Humanismo, Hedonismo, Estoicismo, Ceticismo.

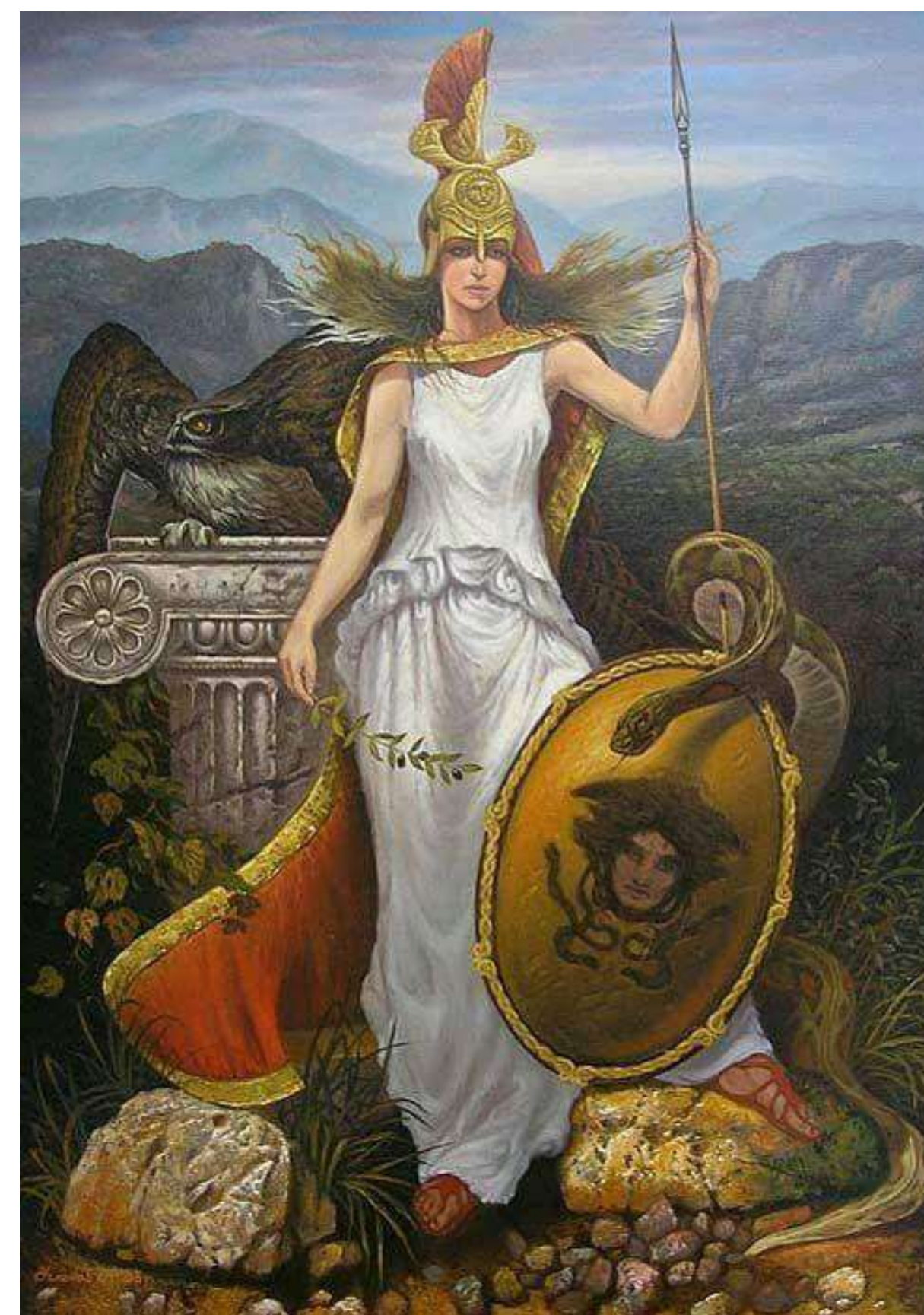



Nissan / Abibe

Março - Abril

2023 - 23/03 - 21/04

2024 - 09/04 - 08/05

2025 - 30/03 - 28/04

Nissan

ניסן Niycan provavelmente de origem estrangeira; Nisã = “a fuga deles” 1) o primeiro mês do calendário judeico correspondente a março ou abril





Abib

אביב 'abiyb - significando ser novo, fresco, espigas novas de cevada, cevada,

Mês da formação da espiga, época da colheita Abibe, mês do êxodo e da páscoa (março ou abril)





Nissan / Abib

Êxodo 13:4 - Saída do Egito

Êxodo 23:15 - Celebração pães ázimos

Êxodo 34:18 - Celebração pães ázimos

Deuteronômio 16:1 - Celebração pessach

Neemias 2:1 - Ida de Neemias a Jerusalém

Ester 3:7 - Plano para matar o povo de Israel





Nissan / Abib

- Dia 10 - separa e convive com o cordeiro
- Dia 15 - celebra a pessach
- Dia 15 - 21 - Pães Azimos

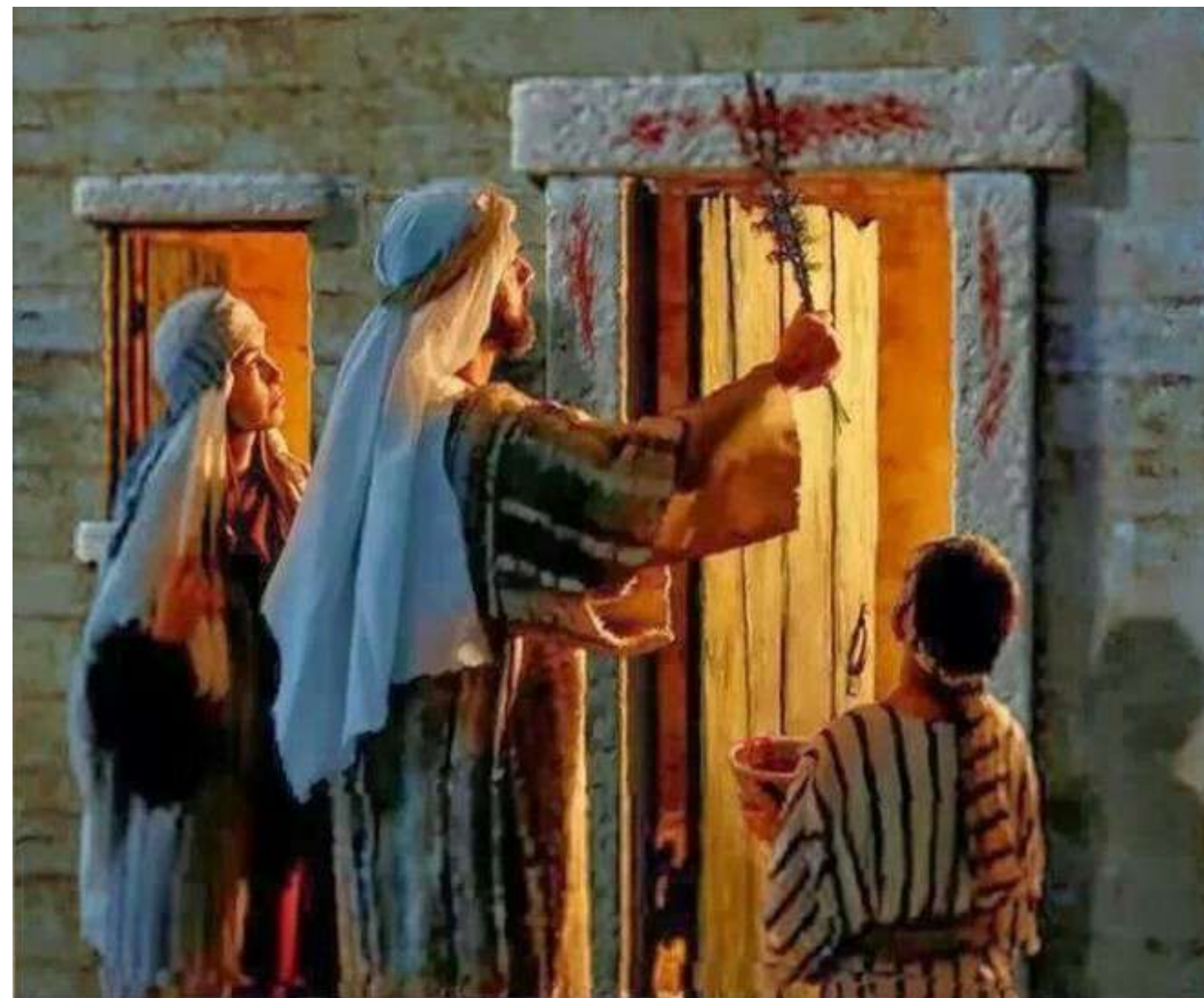



Nissan / Abib

- Jesus é o cordeiro
- Jesus morre na Cruz
- Jesus é o Pão vivo que desceu do céu
- Jesus ressuscita e é o primogenito dentre os mortos



MES HEBRAICO DE NISSAN OU ABIBE:

- MÊS DE NISSAN (Et 3:7) OU DE ABIBE (Êx 13:4);
- MÊS DE NISSAN: NISSAN SIGNIFICA “A FUGA DELES” (tempo para sair dos cativos);
- MÊS DE ABIBE: ABIBE SIGNIFICA “FRESCO, ESPIGAS NOVAS DE CEVADA” (tempo para iniciarmos algo novo, novas colheitas);
- ORIGINALMENTE, O CICLO DA CRIAÇÃO COMEÇOU NO MÊS DE TISHREI, ÍNÍCIO DO SÉTIMO MÊS, MAS POR CAUSA DO PECADO E, POR SUA VÊZ, A RENDENÇÃO, DEUS ESTABELECEU QUE O CICLO ANUAL REDENTIVO COMEÇARIA EM NISSAN (por isto que o ano hebraico começa em Rosh Rshanah, primeiro dia do sétimo mês, mas os meses são estabelecidos a partir de Nissan);
- MÊS DE NISSAN É O PRIMEIRO E O PRINCIPAL DOS MESES - Êx 12:1-2;
- MÊS DAS FESTAS BÍBLICAS (Páscoa, Pães Asmos e Primícias) – Lv 23:4-14;
- MÊS CONECTADO COM O PRINCÍPIO DE PRIMÍCIAS (obter revelação e libertação para fluir na oferta de primícias) – Gn 4:4;
- MÊS PARA DEIXAR DEUS REMOVER TODOS OS OBSTÁCULOS QUE IMPEDIU VOCÊ DE ESTAR EM SEU LUGAR DE PLENITUDE:

MÊS HEBRAICO DE NISSAN OU ABIBE:

- **MÊS PARA SE MOVER EM OFERTAS, PRIMÍCIAS E OUTRAS (mova-se declarando que a plenitude da sua colheita está sendo protegida e prosperará nos dias a frente);**
- **MÊS PARA SE POSICIONAR ADEQUADAMENTE EM PRIMÍCIAS A FIM DE SE MOVER ADEQUADAMENTE EM DIREÇÃO À PLENITUDE;**
- **MÊS PARA ENFATIZAR A REDENÇÃO (o preço foi pago para abrir as cadeias da escravidão – faça uma lista das portas que estão fechadas e faça decretos que elas serão todas abertas em nome de Jesus);**
- **MÊS PARA AGRADECER PELA LIBERTAÇÃO DOS CATIVEIROS - Êx12:1-20;**
- **MÊS QUE INICIA A PRIMAVERA (começa os três meses da primavera – Nissan, Yiar e Sivan – Judá, Issacar e Zebulom – tempo de ressurreição, renovação e reavivamento;)**
- **MÊS PARA ENFATIZAR O ARREPENDIMENTO (a primavera é um símbolo profético maravilhoso a respeito de arrependimento – o que estava morto passou a viver);**

MÊS HEBRAICO DE NISSAN OU ABIBE:

- MÊS DO FESTIVAL PROLONGADO: COMEÇO DE MILAGRES E O MÊS QUE ESTABELECE O CURSO PARA O SEU FUTURO;
- MÊS PARA SE LEVANTAR COM FÉ E DECLARAR QUE O SANGUE DE JESUS O FAZ LIVRE E O CAMINHO DE CURA E MILAGRES ESTÁ AGORA DIANTE DE VOCÊ;
- MÊS DO INÍCIO DOS MILAGRES: O DOM DE MILAGRE É UMA FERRAMENTA ÚNICA E PODEROSA – 1 Cor 12:
- MÊS QUE OCORRE MUITAS MUDANÇAS POLÍTICAS (um tempo importante para considerar toda estrutura, organização política com a qual você está alinhado ou envolvido);
- MÊS PARA COLOCAR EM ORDEM A SUA VIDA CONTÁBIL E TRIBUTÁRIA (aprender a pescar para pagar os seus impostos) – Mt 17:24-27;
- MÊS PARA AVALIAR A SUA VIDA CUIDADOSAMENTE E CONSIDERAR ONDE VOCÊ ESTÁ POSICIONADO;
- ESTABELECEER AS COISAS CORRETAS PARA AS ESTAÇÕES A FRENTE;
- MÊS PARA RECEBER ESTRATÉGIAS PARA SE ALINHAR CORRETAMENTE NESTE TEMPO (estar na hora certa e no lugar certo) – At 17:24-27;

MES HEBRAICO DE NISSAN / ABIBE:

- MÊS PARA GUERREAR PELA SUA PROMESSA, PELA SUA HERANÇA;
- MÊS PARA DISCERNIR O QUE PODE INFRINGIR AS SUAS FRONTEIRAS E GUERREAR POR AQUILO QUE É LEGITIMAMENTE SEU POR DIREITO DE HERANÇA (mesmo que esteja em uma estação de paz);
- MÊS PARA ATRAVESSAMOS PARA UMA NOVA ESTAÇÃO, ESTAÇÃO DE HERDAR A NOSSA HERANÇA;
- MÊS PARA ENTRARMOS EM NOVOS COMEÇOS;
- MÊS PARA SERMOS SINCRONIZADOS NO TEMPO PERFEITO DE DEUS-
Lv23:4-14;
- MÊS PARA ATRAVESSARMOS PARA O FUTURO-Êx12:2;
- MÊS PARA DECRETAR QUE VOCÊ ENTRA PLENAMENTE NO PLANO REDENTIVO PARA A SUA VIDA;
- MÊS PARA SAIRMOS DAS MÃOS DOS INIMIGOS, DO LUGAR DE SOFRIMENTO E AVANÇARMOS EM DIREÇÃO ÀS PROMESSAS, TERRA DA PROMESSA, TERRA DÁ HERANÇA - Êx3:7;
- MÊS PARA REAJUSTARMOS A ALIANÇA NO SENTIDO VERTICAL E HORIZONTAL-Êx6:2-4;
- MÊS PARA DEFINIRMOS QUEM NOS LIDERA, QUEM NOS INFLUÊNCIA, A QUEM NÓS ESTAMOS SEGUINDO-Êx6:9;

MES HEBRAICO DE NISSAN / ABIBE:

- MÊS DAS MARAVILHAS, DOS MILAGRES, DOS JULGAMENTOS SOBRE OS NOSSOS EXATORES, QUE NOS FAZ AVANÇAR NO DESTINO PROFÉTICO-Êx7-11;
- MÊS PARA SERMOS ALIVIADOS DAS CARGAS OPRESSORAS-Êx6:6;
- MÊS PARA ESCAPARMOS DO JUIZO PELO SANGUE DO CORDEIRO-Êx12:12-13;
- MÊS PARA REMOVERMOS AS INIQUIDADES DO NOSSO CORAÇÃO, CIRCUNCIDANDO O NOSSO CORAÇÃO PARA ENTRARMOS NA TERRA DA PROMESSA, TERRA DA HERANÇA-Js5:1-9;
- MÊS PARA ENTRARMOS EM NOVOS NÍVEIS DA PROMESSA/HERANÇA/PROPÓSITO-Js5:10-12;
- MÊS DA CONSTELAÇÃO DE ARIES (tempo do cordeiro da páscoa, expressando mansidão, submissão e misericórdia; tempo para celebrar o cordeiro da páscoa na medida em que céus e terra se conectam);
- MÊS PARA VIGIAR A SUA FALA, DISCURSO OU ORATÓRIA, HABILIDADE PARA LIDERAR EXPRESSANDO OS SEUS MAIS PROFUNDOS SENTIMENTOS E PERCEPÇÕES - Gn37:25-28;
- MÊS DO PÉ DIREITO, TEMPO PARA DARMOS UM PASSO A FRENTE E ANDARMOS COM CONFIANÇA E SEGURANÇA NOS TRILHOS DO SENHOR, NC CAMINHO PERFEITO DE DEUS PARA NÓS-Sl19:105;

MÊS HEBRAICO DE NISSAN / ABIBE:

•MÊS CONECTADO COM A LETRA HEY- é a quinta letra do alfabeto hebraico, tendo o valor de 5 (cruz, graça, expiação, ministério, sentidos)- A pictografia de Hey é a figura de um ser humano com as mão erguidas, um louvor violento. O significado da palavra Hey é “olhar” ou “ver”. Uma janela, uma abertura, por onde passa o vento, o som, louvor, fôlego, o sopro, o espírito, a revelação. É um tempo em que os céus são abertos para a intervenção sobrenatural do criador, em que Ele estabelece uma porta de oportunidade. Um tempo para acontecer uma intervenção divina em nossa história, uma visitação especial. O Espírito de Deus precisa soprar sobre você neste mês.

MÊS HEBRAICO DE NISSAN / ABIBE

MÊS CONECTADO COM A TRIBO DE JUDÁ:

יהודה *Y ehuwdah: Judá- louvor a YAHWEH*
(YAHWEH-significa o Deus da aliança);

ידה *yadah: jogar(pedra), atirar(flecha), lançar(ao chão);*

הדה *hadah: estender (a mão)-em louvor, em guerra.*

A TRIBO DE JUDÁ

A TRIBO QUE LIDERAVA A ORDEM DE MARCHA COM O 1º ESTANDARTE (Judá, Issacar e Zebulom).

Primeiramente, partiu o estandarte do arraial dos filhos de Judá-Nm10:14; Jz 1:1-2;



Trono: Áries

- O trono de Marte ou Ares se relaciona com o signo do zodíaco (Áries, portanto governa de 21 de março a 20 de abril. Seu nome vem de uma história mitológica da Cólquida (terra lúgica que compreendia a antiga Mesopotâmia), e se apresenta como o carneiro de ouro na aventura dos argonautas. Posteriormente foi-lhe atribuído o nome de uma constelação entre a de Peixes e a de Touro. Na astronomia se indica que, quando o planeta passa por Aries, inicia-se o inverno no hemisfério norte e o outono no sul (equinócio vernal ou o primeiro ponto de Aries).
- Mitologia
- Marte (Mars, latim) ou Ares para os gregos. Marte na mitologia romana vem do latim Mars, deus da guerra, filho de Júpiter (Zeus dos gregos).

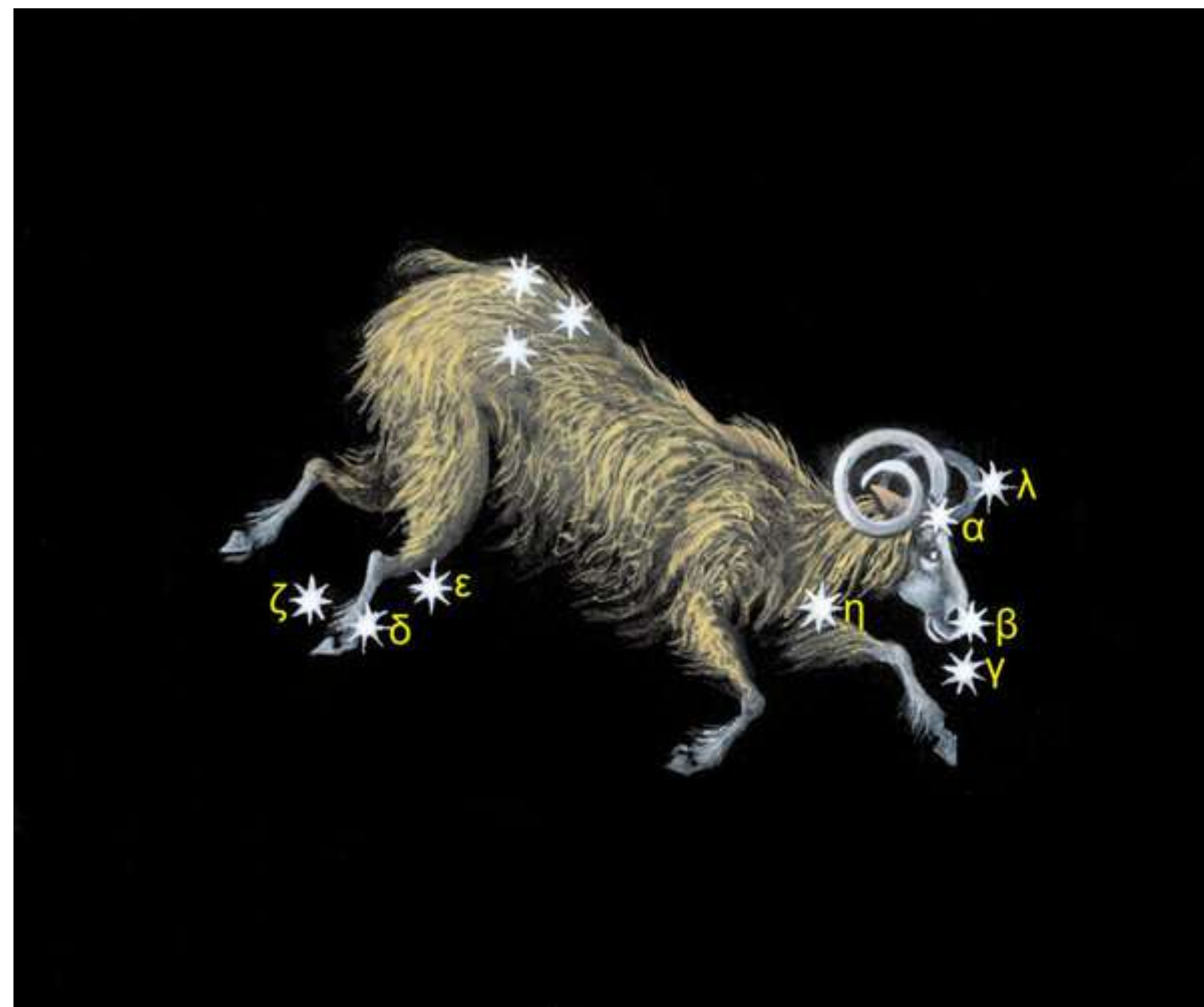



Trono: Ares

- Ares é o deus do conflito bélico, o deus olímpico da guerra e a personificação da força bruta, da violência, do tumulto, da confusão e dos horrores da batalha.
- Sua origem está entre os bárbaros: Irai ios (Sudeste europeu atuais Grécia, Bulgária, Turquia e Istambul)
- Na Roma antiga, sua influência era notada em todos os lugares no mesmo foro estava o templo “Mars Ultor” (Marte, o Vingador) Quando saíam à guerra, no mesmo campo de batalha onde M concentrava o exército, atribuía-se-lhe um lugar para templo com o nome de “Mars Gradivus” (Marte, aquele que antecede o exército na batalha). O mesmo campo de treinamento de soldados e atlético se chamava “Campus Martius” (campo de Marte).





Trono: Ares

- Marte apresenta-se como um guerreiro com armadura. Seus filhos com a deusa Vênus são Fuga e Timor, conhecidos entre os gregos como Deimos e Fobos. Seu domínio é a área da guerra, da destruição, da violência; é o deus da batalha por excelência.
- Ele aparece em uma quadriga (carroça com cavalos) puxada por quatro cavalos imortais que respiram fogo. Os carros e os cavalos com fogo nos falam que Marte não só é um bárbaro guerreiro como um estrategista que desenvolve e governa a carreira armamentista contra as nações, desenvolvendo tecnologia militar avançada.



MARTE = ARES

Filhos: DEIMOS : Pavor

FOBOS: Pânico, Fobia

Acompanhado de ENIA: Deusa das batalhas



FOBOS DEIMOS



RUMOR ALEGRIA
OU NOTÍCIA OU FESTA



Trono: Ares

- Marte era venerado como deidade em toda a Grécia e em Atenas, local do Areópago (Latim – Colina de Ares), onde Paulo viajou para apresentar o poder do Evangelho.
- “E tomando-lhe, trouxeram ao Areópago, dizendo: Poderemos saber o que é esta nova doutrina de que falas?... Porque todos os atenienses... Então Paulo, estando em pé no meio do Areópago, disse: Varões atenienses, em tudo observo que sois muito religiosos.” (Atos 17:20-22)
- Marte é um deus de grande influência no mundo por sua força e crueldade. Tornou-se universal quando, a partir dele, se originou o nome do quarto planeta do sistema solar, Marte, um dia da semana, Martes (em espanhol), e o terceiro mês do ano, março. Sua influência é diária, anual e universal.





Trono: Ares

- Seus cultos estavam em toda a região, e em Escítia (atual Ucrânia) acontecia o seu culto principal. Eles o adoravam na forma de uma espada, e ofereciam-lhe sacrifícios de cavalos, gados e homens.
- Antes de sair à guerra, eram oferecidos sacrifícios para se conseguir o favor de Ares. Este, segundo a mitologia, era acompanhado pela deusa guerreira Duellona (do grego Belona, identificada com Nero e/ou Minerva). Minerva usava em suas mãos um escudo, lança e tocha (Estátua da Liberdade).
- Na cidade de Esparta, sacrificavam-se cachorros de cor negra e humanos (mostrando o caráter cetônico pertencente à terra e aos deuses do infra mundo) em homenagem a ele e seu companheiro de guerra Enyalios (deus guerreiro, companheiro de Ares). Ali se levantou uma estátua em sua homenagem onde ele é visto com correntes para mostrar que o espírito guerreiro nunca abandonaria a cidade.





Trono: Ares

- Outra das histórias de Ares nos fala que, em sua relação adúltera com Afrodite (que era a deusa do amor e esposa de Hefesto, deus da forja e do fogo), ele tinha a Alectrión para que lhe alertasse antes da chegada do sol (o deus Hélio).
- Alectrión dormiu e Hélio os encontrou e avisou a Hefesto quem, em outra ocasião, lhe preparou uma armadilha e o capturou no ato do adultério. Ares transformou Alectrión em galo, que nunca se esquece de anunciar a chegada do sol.
- Quando Jesus disse a Pedro que, antes que o galo cantasse (Alectrión em grego), ele o negaria três vezes, Ele estava dando o código profético dos acontecimentos, estava dizendo: “Assim como Ares esteve envolvido em uma traição e seu ajudante Alectrión não pôde ser fiel e não esteve alerta, tendo assim que ser apressado na noite para se apresentar diante dos deuses, assim não poderás ser fiel ao teu chamado”. Nesta mesma noite serás testemunha de uma traição – Ele estava lhe dando pauta de quem seriam os envolvidos no cenário espiritual.





Trono: Ares

- Mateus 26:33-34 transliterado do Grego: “Apokriqeiĵ de o` Petroj eipen autw (~~Eiv kai pantej skandalisqhsontai evn soi (egw oudepote skandalisqhsomai)VV 34 Efh autw o` Ihsouj (~~Amhn legw soi o`ti evn tauth th nukti (prin alektora fwnhsai (trij aparnhsh me).”
- Alektora, AlektryÑn, Alectrión, do grego, galo. Jesus estava dizendo para permanecer alerta, pois, se Alectrión estava perto, certamente seu amo estaria preparando algo e seria uma traição.
- Antes do amanhecer teriam que confrontá-lo.
- Poucas horas depois, no monte, Jesus intercedia e seus discípulos não conseguiam permanecer acordados. Eles eram acostumados a orar e vigiar à noite, eram homens de oração e vigílias contínuas, mas neste dia algo os havia superado.
- Naquela noite, nada foi comum ou normal. Havia um confronto espiritual de alto nível que os discípulos nunca haviam experimentado. Naquela região, estavam trabalhando juntos os mais altos poderes das trevas; os servidores dos doze tronos estavam trabalhando em conjunto para ver se poderiam derrotar a Cristo.
- O tédio e o sono experimentado pelos discípulos eram o “manto de Hipnos e Morfeo”, servidores de Mercúrio, que pressionava os apóstolos.
- O anúncio de Alectrión e a chegada de Ares se vê nos dias seguintes em toda a violência física e o derramamento do sangue de Cristo até a Cruz.



3 fortalezas da Mente

Roma - Violência
(Ares - fogo)

EM Nissan, Através do Sangue de Jesus somos libertos do comando da Violência. O poder do sangue do verdadeiro cordeiro, nos lava da frequência da cabra - falso cordeiro, falsa mansidão, falsa pureza.

(Pedro - altamente justiceiro, irado e agressivo)





Elemento de Vitória: O Sangue

- CUIDADO COM A VOZ QUE VOCÊ TEM OUVIDO! O Senhor nunca vai liberar um som que te aprisiona, a voz do Senhor traz liberdade!
- A Como vencer: grito de guerra/ adoração-
HALLELUYAH
- Elemento de Vitória: o sangue



Iyar / Ziv

Abril - Maio

2023 - 22/04 - 20/05

2024 - 09/05 - 06/06

2025 - 29/04 - 27/05



Iyar/Ziv

- ט Ziv = “claridade”
1) nome do segundo mês do ano, correspondente a Abril-Maio





Iyar/ Ziv

- 1 Reis 6: 1. No ano quatrocentos e oitenta depois que os filhos de Israel foram tirados da terra do Egito, durante o quarto ano do reinado de Salomão em Israel, no mês de Ziv, o segundo mês do ano, ele começou a construir o Templo de Yahweh. 37. No quarto ano, no mês de Ziv, foram lançados os alicerces para a construção do Templo.

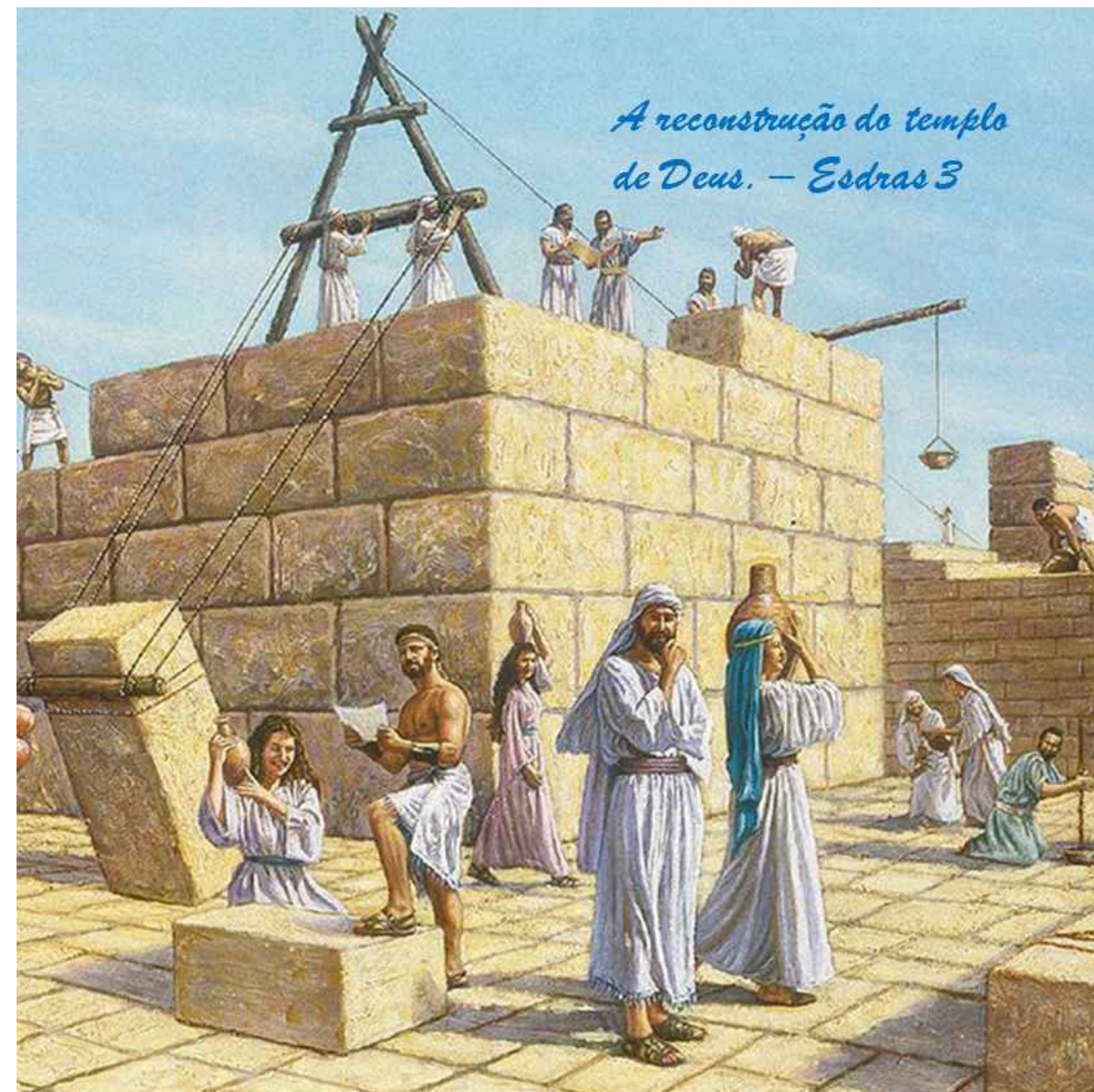



Iyar/ Ziv

- Tempo da Contagem do Ômer - preparação de pentecostes
- Tempo onde Jesus aparece em Emáus, Mar Tiberíades, 40 dias com os discípulos.



MÊS HEBRAICO DE IYAR OU ZIV

- **MÊS DE ZIV QUE SIGNIFICA “RESPLENDOR”;**
- **MÊS DE IYAR QUE É O ACRONIMO DE “ EU SOU DEUS QUE TE SARA”;**
- **MÊS ESTÁ ASSOCIADO COM A LUZ (revelação aumentada, guerrear contra a escuridão e precisa iluminar com a luz da glória de Deus) – Is 60:1-2;**
- **MÊS DE TRANSIÇÃO, GANHAR IMPULSO NO MOVIMENTO, FICA ENTRE A PÁSCOA (sair do Egito) E PENTECOSTES (chegada ao Monte Sinai);**
- **MÊS PARA AVANÇAR EM UM NOVO RELACIONAMENTO COM DEUS (Deus começou a revelar os mistérios de aliança para com Israel) ;**

MÊS HEBRAICO DE IYAR OU ZIV

- **MÊS PARA FLUIR NA ESCOLA DA ALIANÇA, DO SOBRENATURAL, DO IMPOSSÍVEL (Aulas dadas na realidade de vida e morte do deserto - romper com a mentalidade de escravidão, de pobreza, de incredulidade);**
- **MÊS PARA EXPERIMENTAR A CURA DIVINA (amargura)- Êx15:22-26;**
- **MÊS PARA RECEBER UMA PROMESSA CHAVE DA ALIANÇA (Se ouvir a minha voz e obedecê-la, os filhos Israel seriam guardados de toda enfermidade- revelação do nome “YAHWEH RAPHÁ”) – Êx 15:26;**
- **MÊS PARA DESFRUTAR DO MANANCIAL NO DESERTO (refrigério) - Êx15:27;**
- **MÊS PARA DESFRUTAR DO MANÁ NO DESERTO (provisão / revelação – revelação do nome “YAHWEH YEREH”)- Êx16:1-10;**

MES HEBRAICO DE IYAR OU ZIV

- **MÊS PARA VENCER A MURMURAÇÃO DIANTE DAS PROVAÇÕES (rebeldia / incredulidade) - Êx16:11-21; Mt28:17;**
- **MÊS PARA GUERREAR CONTRA “OS AMALEQUITAS” (vitória nas guerras – aprenderam que louvor é uma chave para a vitória – receberam revelação do nome “YAHWEH NICCIY”) - Êx17:8-16;**
- **MÊS PARA RECEBER REVELAÇÕES DOS MISTÉRIOS DO REINO (acionar os vigias com revelações proféticas) - Dn2:22; Mt13:10-12; At1:3;**
- **MÊS EM QUE DEUS DARÁ UMA BÊNÇÃO EXTRA PARA AQUELES QUE DISPUSEREM EM SEUS CORAÇÕES PARA BUSCÁ-LO POR REVELAÇÃO DOS SEGREDOS DA SUA ALIANÇA (peça a Deus para revelar a Sua aliança para você ao nível da realidade para que possa andar em Suas bênçãos todo o ano);**
- **MÊS PARA LEVANTAR UMA EQUIPE DE LIDERANÇA (delegação)-Êx18:1-27:**

MÊS HEBRAICO DE IYAR OU ZIV

- **MÊS PARA RECEBER INTERVENÇÃO ANGELICAL (estratégia) - Js5:13-15; Mt28:2**
- **MÊS PARA ROMPER COM OS OBSTÁCULOS NAS PROMESSAS (fortalezas / rocha)-Js6:1-21; Is 62:10; Mt28:2;**
- **MÊS PARA VENCER O MEDO-Mt28:5,10;**
- **MÊS PARA COMEÇAR E AVANÇAR NA EDIFICAÇÃO DO TEMPLO DO SENHOR (sabedoria / fundamentos) -1Rs6:1,17;**
- **MÊS DA CONSTELAÇÃO DE TOURO (Boi): para os hebreus o boi é símbolo de força; olhando e observando para encontrar um lugar de aperfeiçoamento para que a sua força possa se manifestar e aumentar;**
- **MÊS DO RIM DIREITO, QUE ESTÁ RELACIONADO COM OS CONSELHOS ESPIRITUAIS (AGE DE MANEIRA SIMILAR COM A CONSCIÊNCIA).**

MÊS HEBRAICO DE IYAR OU ZIV

•MÊS DA CONSCIÊNCIA QUE ESTÁ ASSOCIADO COM O PROCESSO DE PENSAMENTO E EMOÇÕES (Expectativas controladas pelo Espírito Santo)- Rm12:2;

•MÊS PARA PURIFICAR A SUA CONSCIÊNCIA (olho entre a alma e espírito);

•MÊS PARA ALINHAR A JANELA DA CONSCIÊNCIA COM A JANELA DOS CÉUS;

•MÊS PARA RECEBER CONSELHO ESPIRITUAL (amarrar todos os adivinhadores e pedir ao Senhor para ativar a nossa voz profética – cuidado com a voz profética falsa);

•MÊS PARA LIDAR COM A SUA ALMA OU ESTARÁ FORA DO ALINHAMENTO POR TODO O ANO (mente, vontade e emoções – mente não é o cérebro – seu cérebro resistirá a mudança de sua mente – mente é o processo de pensamento do seu coração – se as suas emoções estão bagunçadas então você tem sentimentos que estão impregnando o seu processo de pensamento):

MÊS HEBRAICO DE IYAR OU ZIV

MÊS CONECTADO COM A LETRA VAV: é a sexta letra do alfabeto hebraico, tendo o valor de 6 (figura do ser humano, humanidade, a besta, Satanás, carne, carnal, ídolo, manifestação do pecado). **Vav se parece com uma estaca da tenda, apontando para “conexão”, “ligação”**. Se você se mover adequadamente neste mês, o resto do ano se conecta apropriadamente. O significado da palavra Vav é pino (estaca), como um pino de ligação utilizado na montagem do tabernáculo. O Ser humano foi criado no sexto dia, o ser humano deve trabalhar seis dias, a “besta” é identificada com o número do ser humano (tratar o caráter/mortificar a carne).

MÊS CONECTADO COM A TRIBO DE ISSACAR!

- Issacar é fruto de oração da sua mãe;
- Issacar é a junção de duas palavras : Nasa´ - levantar, erguer, carregar e tomar; Sakar – soldo, salário, pagamento, recompensa, pedágio, taxa e imposto;
- A sua mãe Lia deu o nome firmado na recompensa do Senhor pelo seu sacrifício – Gn 30:18;
- Issacar era o quinto filho de Jacó (cinco significa profeticamente oraca):

MÊS CONECTADO COM A TRIBO DE ISSACAR!

- A tribo de Issacar está relacionada com a figura do jumento que carrega a carga (uma tribo de intercessão e serviço – precisa de revelação do descanso) – Gn 49:14-15;
- A tribo de Issacar fazia parte do estandarte de Judá, sendo a conexão entre a tribo de Judá e a tribo de Zebulom - Nm 10:14-16;
- Há uma relação bem próxima entre a tribo de Issacar (tenda) e Zebulom (mares)– Dt 33:18-19;
- A tribo de Issacar conhecia os tempos (os vários conceitos do tempo)– 1 Cr 12:32;

MÊS CONECTADO COM A TRIBO DE ISSACAR

- A tribo de Issacar conhecia as transições (firmado na mudança de liderança) – 1 Cr 12:23;
- A tribo de Issacar alcançava sabedoria pelo estudo da palavra de Deus no tempo – 1 Cr 12:32;
- A tribo de Issacar tem o símbolo do “Sol e Lua”, bem como de um “Jumento”;
- A tribo de Issacar era uma tribo de liderança – 1 Cr 12:32;
- A tribo de Issacar está na estola sacerdotal com a pedra de Topásio (amarelo) – Êx 28:18;

PERMITA QUE A SABEDORIA
DE DEUS FLUA
ABUNDANTEMENTE EM SUA
VIDA!



Trono: Touro

- O trono de Astarte ou Afrodite tem sua equivalência com o signo do zodíaco Touro, portanto governa de 21 de abril a 21 de maio. Sua história se origina no relato de Zeus, transformado em Touro ao raptar a Europa. Seu símbolo é o touro, e o planeta Vênus tem uma constelação com seu nome entre Áries e Gêmeos, próximos a Órion.
- O trono de Afrodite representa, para a mitologia, a luxúria, a deusa do amor, a beleza, a prostituição e a reprodução natural. Ela está mascarada na cultura moderna, encarnando a deusa do amor ou a atração física e somente sexual.
- É claro que Afrodite representa a conquista do coração do homem pela atração de sua beleza visual. Isso lhe entrega o domínio sobre toda arte e forma visual que divulgue a beleza, isto é, o cinema, a televisão, a imprensa, a internet, etc. Basta vê-la para cair em seus encantos. Ela é a padroeira das modelos, artistas, cantoras, etc. que, através da imagem visual e da sensualidade, conquistam multidões em toda nação.
- Seu nome, no Etrusco, dá origem a palavra “abril”, e é conhecida popularmente na Bíblia como Astarote. Seu nome pode significar “brilhar” e também “que surge da espuma”.
- A mitologia apresenta Afrodite, saindo do mar, adulta e bela. Diz também que é nascida dos genitais de Urânio que haviam sido cortados por Crono e lançados ao mar.

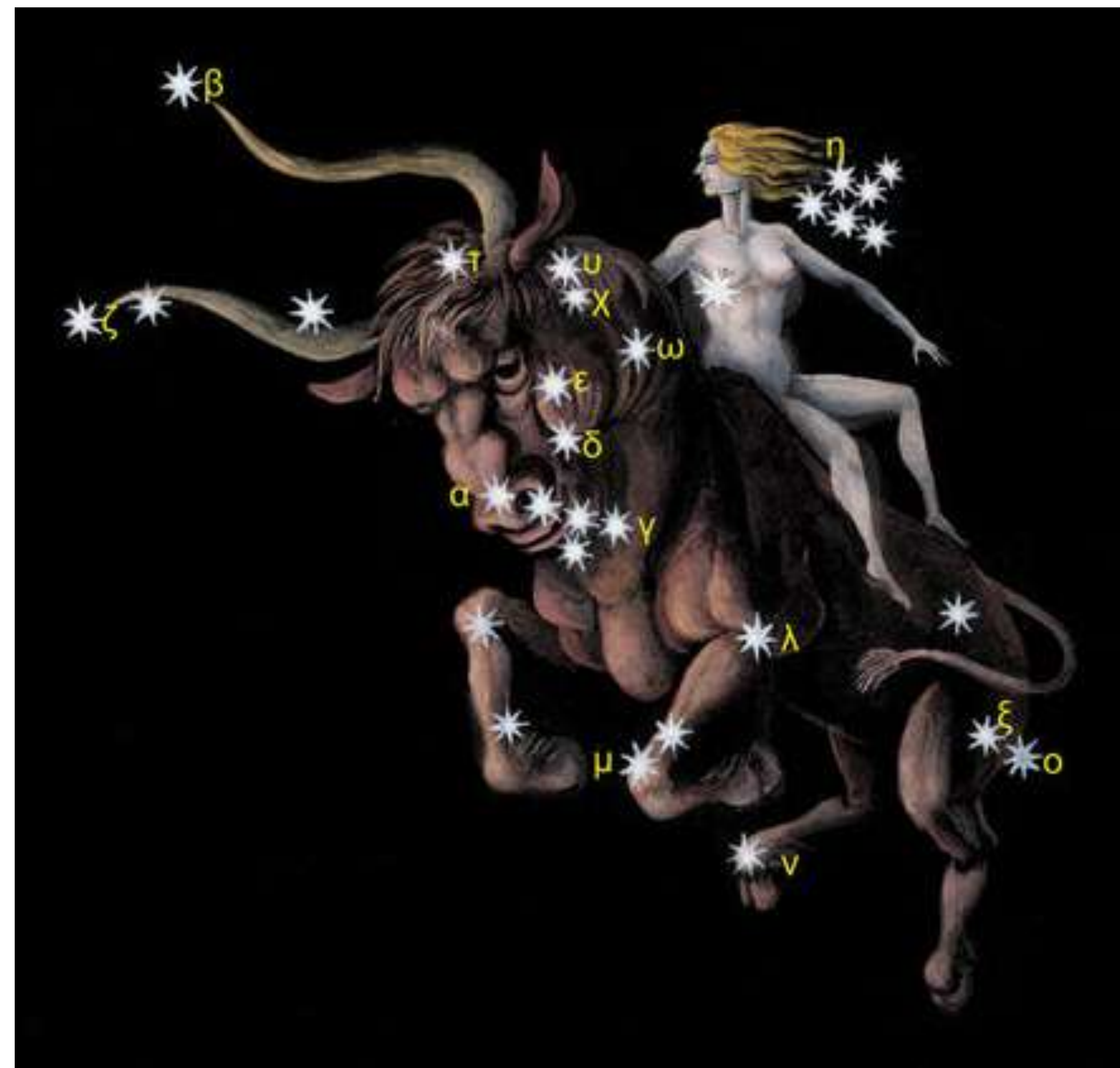



Trono: Inanna

- Uma das antecessoras de Afrodite na Suméria foi Inanna, deusa do amor e protetora de Uruk. Uruk foi a cidade fundada por Ninrode (casado com Semíramis) depois da Babilônia (Gn. 10:10, Ed. 4:9-10).
- Essa deusa está sempre vinculada ao planeta Vênus (uma estrela naquela época), e também é conhecida como Astarte, pelos fenícios, ou, pelos acádios, como Ishtar (na região mesopotâmica). Seu marido ou amante foi Dumuzi, que na Bíblia vemos com o nome semítico de Tamuz.
- Segundo as credences, Enki, um deus das águas (Netuno ou Leviatã) lhe entregou o “me”, que era “o conhecimento das formas, condutas e hábitos sociais de como funcionava o mundo (Cosmos)”.
- Ele entregou a ela o conhecimento de como governar através do sexo, da beleza e dos prazeres da carne, para dominar o sistema social e manter o homem sob jugo contínuo, de geração em geração, até que já não seja mais útil sexualmente e a melhor parte da sua vida produtiva tenha passado.
- Inanna (Afrodite) se rebela contra esse deus e o vence, entregando esse conhecimento à cidade de Uruk, de onde é difundido. Ou seja, Uruk é o primeiro distribuidor geográfico de cultura espiritual, baseada no sexo, como domínio do sistema social. Dessa região, Deus chama Abraão e o leva para fora dali. A ordem “saia de tua parentela” leva implícito o deixar todos os costumes sociais que os rodeavam e se distanciar do sistema social dominado por uma casta que adorava por meio do sexo.



AFRODITE = VÊNUS = ASTARTE

AFRODITE: "aphrós" = espuma, que surge da espuma

<u>Nome</u>	<u>Região</u>	<u>Nome</u>	<u>Região</u>
AFRODITE:	<u>Grego</u>	VÊNUS:	Romana
INANNA:	<u>Suméria</u>	USHAS:	Indo- <u>europela</u>
ISHTAR:	<u>Mesopotâmia</u>	AURORA:	Indo- <u>européia</u>
ASTARTE:	<u>Fenícia</u>	BARIRITU:	<u>Assírio</u>
TURAN:	Etrusca	ANAHIT:	<u>Armênia</u>
ESTER:	<u>Hebreu</u>	STÁRA:	Persa
ASTAROTH:	Israelita	ASTOR:	<u>Abinísio</u>
ATHOR:	Árabe		



Trono: Afrodite

- Inanna (Afrodite) se rebela contra esse deus e o vence, entregando esse conhecimento à cidade de Uruk, de onde é difundido. Ou seja, Uruk é o primeiro distribuidor geográfico de cultura espiritual, baseada no sexo, como domínio do sistema social. Dessa região, Deus chama Abraão e o leva para fora dali. A ordem “saia de tua parentela” leva implícito o deixar todos os costumes sociais que os rodeavam e se distanciar do sistema social dominado por uma casta que adorava por meio do sexo.
- Vênus é outro de seus nomes, o qual foi atribuído a um planeta (luzeiro da manhã - Is. 14:12), e um continente do mesmo se chama Ishtar Terra. Seu símbolo, desde a antiga babilônia, é a estrela de Oito pontas (emblema em muitas instituições religiosas). Ela se apresenta com um arco sobre uma carruagem com sete leões, ou, em pé, nua, segurando os seios.





Trono: Astarote

- Os mesopotâmicos e judeus a adoram como estrela vespertina (planeta Vênus), e ela também aparece na Bíblia como Inanna ou Ishtar, dependendo da região.
- Astarote se apresenta em várias passagens bíblicas como uma das rainhas do céu (Ishtar, estrela). É curioso que o culto da Nova Era faz os óvnis reconhecerem este trono como sendo o seu deus; e em outros cultos ainda como a Nave Mãe.
- Na Grécia, ela tinha muitos altares, e era adorada nos festivais “Afrodisias” de onde provêm a palavra “afrodisíaco”.
- Na cidade de Corinto, no seu templo – o Acrocorinto (templo consagrado a Apólo e Afrodite), parte do ritual diário era manter relações sexuais com suas sacerdotisas. Tal templo foi destruído por Roma em 146 a.C. e reconstruído em 44 a.C.. O lugar foi ocupado posteriormente por uma igreja católica, e agora por uma mesquita.





Trono: Astarte

- Astarote pertence a uma hierarquia diferente como trono entre os 12, na qual, em muitas aparições, governa junto com Belzebu e Lúcifer. Ele se apresenta como um espírito alado, com pés de dragão e asas duplas com penas; também usa uma coroa e, em sua mão, há uma serpente montada sobre um cachorro ou lobo. Tem a seu serviço três principados principais, Amon, Pruslas e Barbatos.

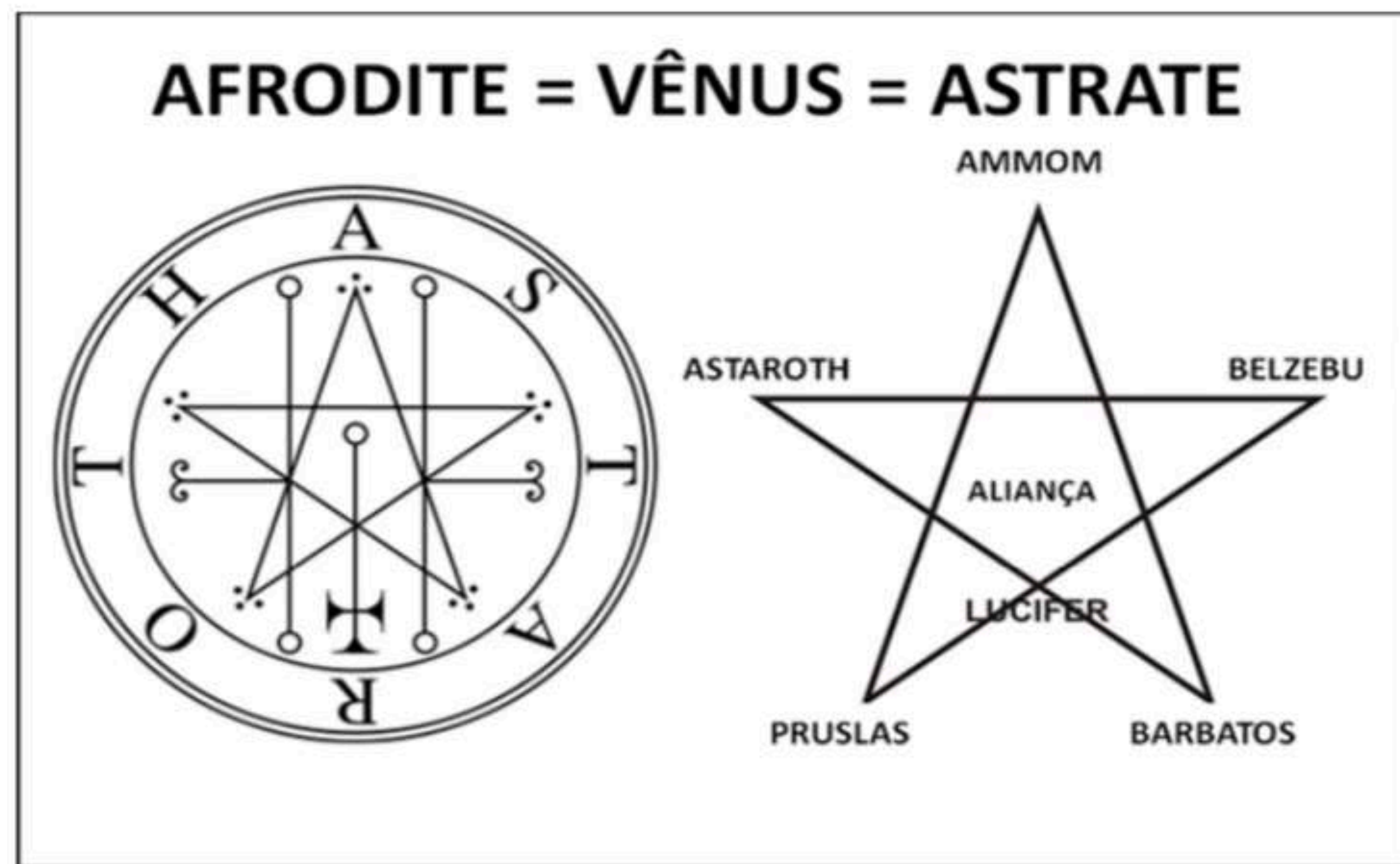



Trono: Astarote

- “Porquanto deixaram ao SENHOR, e serviram a Baal e a Astarote.” Juízes 2:13
- O confronto com Astarte foi contínuo. Salomão, chamado e ungido por Deus, transgrediu a lei durante sua juventude; e, sendo ancião, pesou mais a consequência de seus pecados, anulando sua sabedoria.
- Salomão caiu diante seus encantos (1 Reis 11:33). Chegou a ter setecentas mulheres rainhas e trezentas concubinas, isto é, mais de mil mulheres. As rainhas eram exclusivas dele, mas as concubinas “estavam mais liberadas”. Diz as Escrituras que eles inclinaram seu coração aos deuses alheios; isso implica seu envolvimento com a adoração a eles, principalmente a Astoret (Astarte, Asera ou Vênus), que era tida como a deusa esposa de Baal, e a Milcom (Quemos ou Moloque).



As esposas de Salomão o levaram a idolatria. 1 Reis 11:1-13



3 fortalezas da Mente

Egito - Escravidão
(Astarte - Terra)

EM Iyar através do Pão vivo, somos libertos do estrelismo e luxúria do Egito. Em Nissan saímos do Egito natural, em Iyar temos que tirar o Egito espiritual.

(João é um exemplo dessa limpeza, antes insatisfeito por não aceitarem o sermão de Jesus queria destruir aquele povo, mas a medida que vê a simplicidade de Jesus ele deixa de deslumbrar pela mentalidade da terra)

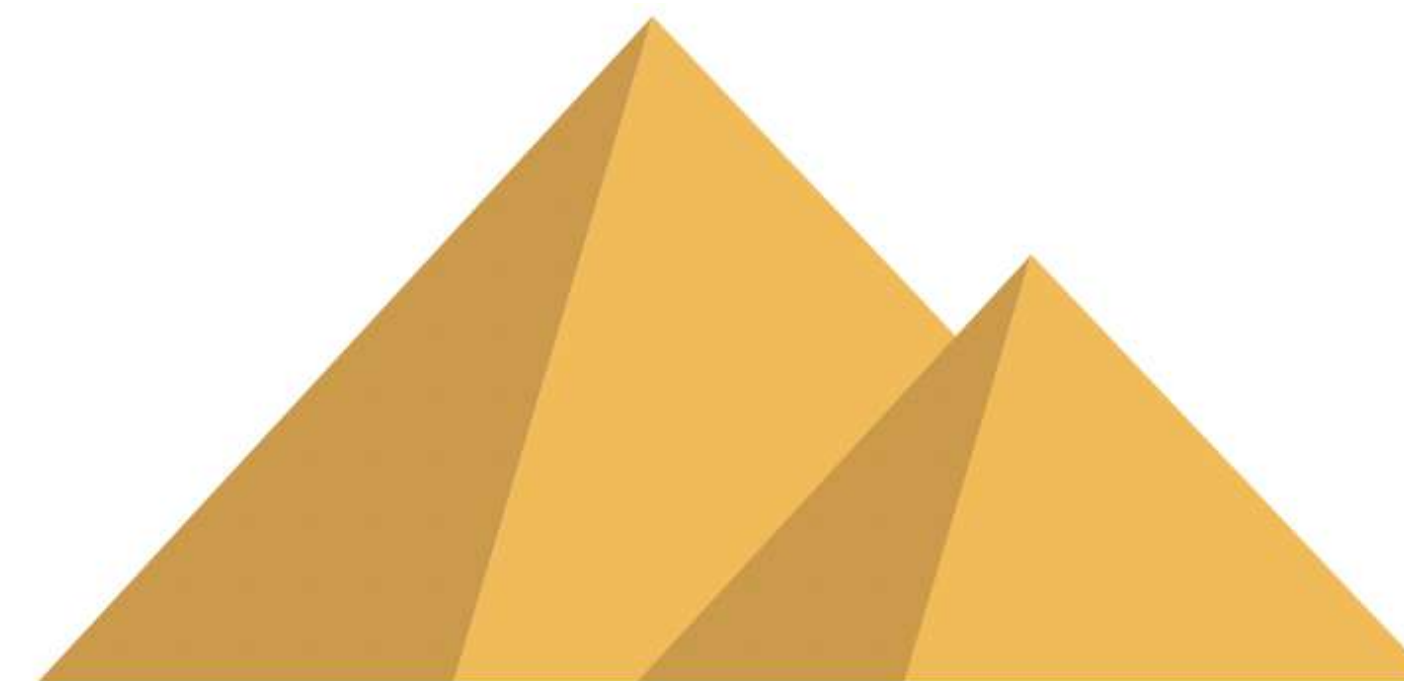



Elemento de Vitória

- A celebração do pão sem levedura nos fala do puro, do verdadeiro, sem a contaminação e a falsidade da sedução de Astarte. Além disso, ele se alinhou com a profecia dada por sonho a Gideão, que foi incumbido de enfrentar os midianitas e destruir as
- imagens de Asera da sua casa.
- Chegando, pois Gideão, eis que estava contando um homem ao seu companheiro um sonho, e dizia: Eis que um sonho sonhei, eis que um pão de cevada torrado rodava pelo arraial dos Midianitas, e chegava até as tendas, e as feriu, e caíram, e as transtornou de cima para baixo, e ficaram abatidas. E respondeu seu companheiro e disse: Não é isto outra coisa, senão, a espada de Gideão, filho de Joas, varão israelita. Deus tem dado na sua mão aos Midianitas e a todo este arraial. (Juízes 7:13-14)
- Deus entregou a visão aos midianitas e enviou a Gideão como espia para ouvir o que falavam.
- Jesus disse: “Eu sou o pão da vida... porque desci do céu...” (João 6:35-38).
- Ele foi o Pão sem Levedura que desceu do céu para destruir os acampamentos do inimigo que nos tinha rodeado, e mais ainda, Ele caiu sobre os midianitas e os “transtornou”, e nos constituiu transtornadores do céu.
- Não caiu em qualquer lugar, mas sim sobre a tenda que, no contexto do antigo pacto, era a tenda do ensinamento, onde se teciam todos os assuntos e se formulavam as estratégias e se difundia o conhecimento e a religião às próximas gerações.
- Assim, Jesus vem para destruir todo o ensinamento e as obras de Astarte, Ele é o pão da purificação que nos livra de toda contaminação corporal e nos protege das tentações afrodisíacas.



Elemento de Vitória: O Pão

- Esse espírito parece ser simplesmente sedutor, mas se refugia sempre detrás das autoridades ou está posicionado estrategicamente para desviar o coração dos que governam a nação. Assim foi com Salomão e suas mulheres, Acabe e Jezabel, Alexandre, o Grande e Cleópatra, Herodes e Erodias.
- Decretamos, no poder do Espírito Santo, que conforme comemos o Pão da Vida e Ele permanece em nós, somos libertos de toda sedução de Astarte. E ordenamos que todos seus servidores sejam cegados, e seus planos sejam frustrados. Decretamos que todo assédio e conselho da rainha do céu sejam destruídos, e que a luz de Cristo resplandeça em nosso entendimento e corações. Estabelecemos em nossa casa o eterno temor à santidade de YHWH.



Sivã

Maio - Junho

2023 - 21/05 - 19/06

2024 - 07/06 - 06/07

2025 - 28/05 - 26/06



Sivã

- סיון Ciyvan provavelmente de origem persa; Sivã = “a cobertura deles” 1) o 30. mês no calendário judaico correspondente a maio e junho

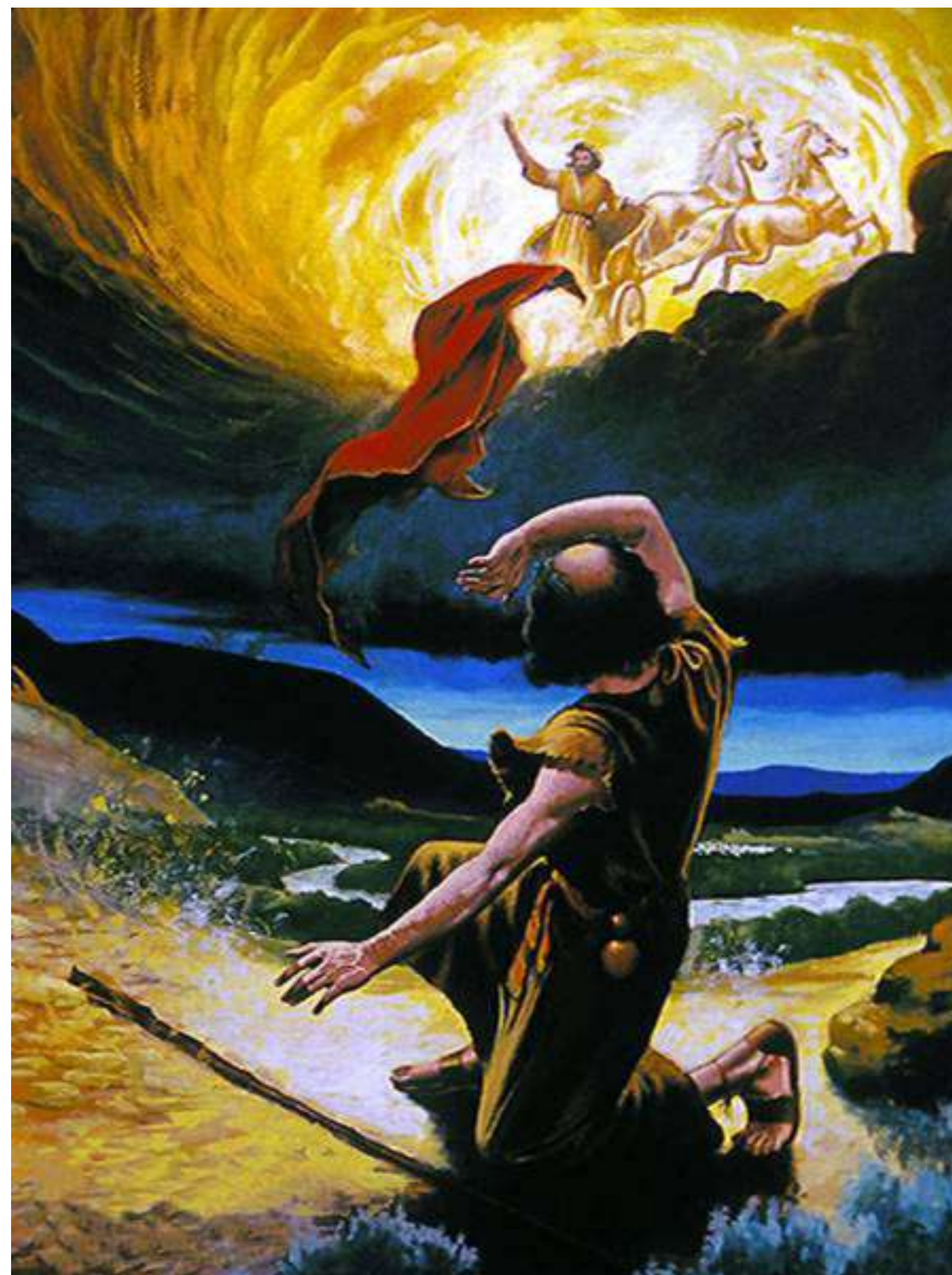



Sivã

- Ester 8: 9. Imediatamente foram convocados os escribas reais, e essa fato ocorreu no vigésimo dia do terceiro mês, o mês de Sivan, isto é, entre maio e junho. Os secretários do rei escreveram todas as ordens ditadas por Mardoqueu aos judeus, aos sátrapas, aos governadores e aos nobres das cento e vinte e sete províncias que se estendiam da Índia até Cuxe, Etiópia. Essas determinações foram redigidas na língua de cada povo e segundo a escrita de cada província, como também aos judeus, na sua própria escrita e linguagem.





Sivã

- Festa de Shavuot - Pentecostes
- Festa que celebra a lei e a descida do Espírito Santo.
- Festa da colheita



MÊS HEBRAICO DE SIVAN:

- MÊS DA FESTA DE PENTECOSTES (Shavu'ot – celebrando a provisão de Deus) – Êx 19; At 2;
- MÊS PARA ENTRAR NA COLHEITA DE TRIGO, QUE É A PROVISÃO FÍSICA DE DEUS;
- MÊS DA ENTREGA DA TORAH, QUE É A PROVISÃO DE REVELAÇÃO DE DEUS (Monte Sinai na época de pentecostes);
- MÊS DO REVESTIMENTO DO ESPÍRITO SANTO, QUE É A PROVISÃO DO PODER DE DEUS;
- MÊS DO ALINHAMENTO (Moisés, Miriam e Arão. Olhar para as Miriãs, homens ou mulheres a medida que eles adoram. Miriã se tornou leprosa e o acampamento ficou parado. Ela teve oportunidade misericordiosa de se alinhar apropriadamente – Nm12:1-16;

MÊS HEBRAICO DE SIVAN:

- MÊS DAS OFERTAS (contribuição é algo chave neste mês, tempo para uma oferta especial – fundamento, tempo e revelação – reveja o seu processo de contribuição para receber as suas fronteiras);
- MÊS PARA RESTAURAR AS CONTRIBUIÇÕES, ADMINISTRADORES E ADMINISTRAÇÃO NA CASA DO SENHOR (primícias, dízimos e ofertas)-2Cr31:2-10;
- MÊS DA CONSTELAÇÃO DE GEMEOS: retratando as duas tábuas da lei dadas no Monte Sinais. Um mês perigoso porque a lei precisou vir duas vezes dos céus. Mês de Jacó ou Esaú, os gêmeos. Escolher por qual caminho você vai, herança bendita ou maldita?
- MÊS DA ALIANÇA (Ler o livro de Cantares de Salomão);

MÊS HEBRAICO DE SIVAN:

- **CONECTADO COM A NOSSA CAMINHADA:**
continuidade, progresso contínuo. Conectar a sua fala com o seu andar. Um progresso contínuo para se mover de um nível de força para o próximo. O que você decreta deve estar conectado com a sua ação. Você caminhará no que você decretou no primeiro mês. Refinar as nossas emoções e nos mover para dentro do propósito de Deus.
- **MÊS PARA LEVANTAR UMA LIDERANÇA PODEROSA**
(Benaia)-1Cr27:5-6;
- **MÊS PARA BUSCAR AO SENHOR DE TODO O CORAÇÃO E RECEBER A PAZ POR TODA PARTE**-2Cr15:10-15;
- **MÊS DO JUIZO SOBRE A SOBERBA**-Ez31:1-18;

MÊS HEBRAICO DE SIVAN:

- MÊS PARA RECEBER A PLENITUDE DA MISERICÓRIDA (você pode sentir-se como estivesse a meio caminho da linha de chegada e não acreditar que você vai conseguir terminar o resto do caminho, mas então Deus derrama sobre você exatamente o que é necessário e de repente você está bem);
- MÊS PARA VER CLARAMENTE (Deus coloca uma janela nos céus em Nissan, conecta com a sua consciência em Iyar e, neste mês de Sivan, você começa a ver claramente);
- MÊS DA ALIANÇA (Cantares de Salomão é um ótimo livro para ler este mês);

MÊS HEBRAICO DE SIVAN:

•MÊS CONECTADO COM A LETRA ZAIN: é a sétima letra do alfabeto hebraico, tendo valor de 7 (completo, acabado, descanso, perfeito, plenitude). O sete está relacionado com: shabatt (descando), Shavu'ot (pentecostes). A pictografia de Zain é a figura de uma espada. Zain é paradoxicalmente uma palavra que significa "arma" ou "espada", mas deriva da raiz de uma palavra que significa "sustento" ou "alimento". Ela está diretamente relacionada com a guerra pela provisão. Algumas palavras em hebraico começam com a letra Zain: tempo (zman), lembrar (zacher) e lembrança (zicharon). A memória do tempo é a base da própria identidade e propósito da criação de Deus. Zain é a figura que representa Jesus, o messias (o ser humano coroado, o Rei dos judeus, o Rei dos reis). Ele é o nosso protetor e provedor.

TRIBO DE ZEBULOM

ZEBULOM SIGNIFICA:

HEBRAICO: (Z[^]EBULUWN OU Z[^]BUWLON:
EXALTADO, HONRADO); (ZÊBUWL)
RESIDÊNCIA, HABITAÇÃO.

GREGO: (ZABOULON) HABITAÇÃO.

TRIBO DE ZEBULOM

HÁ DUAS QUESTÕES PRIMORDIAIS NA IDENTIDADE DE ZEBULOM-Gn30:20:

- **DOTE:** DAR, PRESENTEAR, CONCEDER, OFERTAR, CONTRIBUIR, PROVER;
- **MEU MARIDO HABITARÁ COMIGO:** FIDELIDADE À ALIANÇA, UMA ALIANÇA PURA;

TRIBO DE ZEBULOM

ZEBULOM É FILHO DE LIA COM JACÓ-Gn30:20:

6° FILHO DE LIA: HUMANIDADE, CARNE, CARNAL, AQUILO QUE É HUMANO, RELATIVO À NECESSIDADE HUMANA;

10° FILHO DE JACÓ: ORDEM, GOVERNO, RESPONSABILIDADE, DÍZIMO, MANDAMENTOS.

TRIBO DE ZEBULOM

A FIGURA QUE
SIMBOLIZA
ZEBULOM:

O CAMELO-Is60:6:
declare que os
camelos estão
trazendo as riquezas
das nações.

São pessoas com
habilidades nos
negócios no mercado
de trabalho.

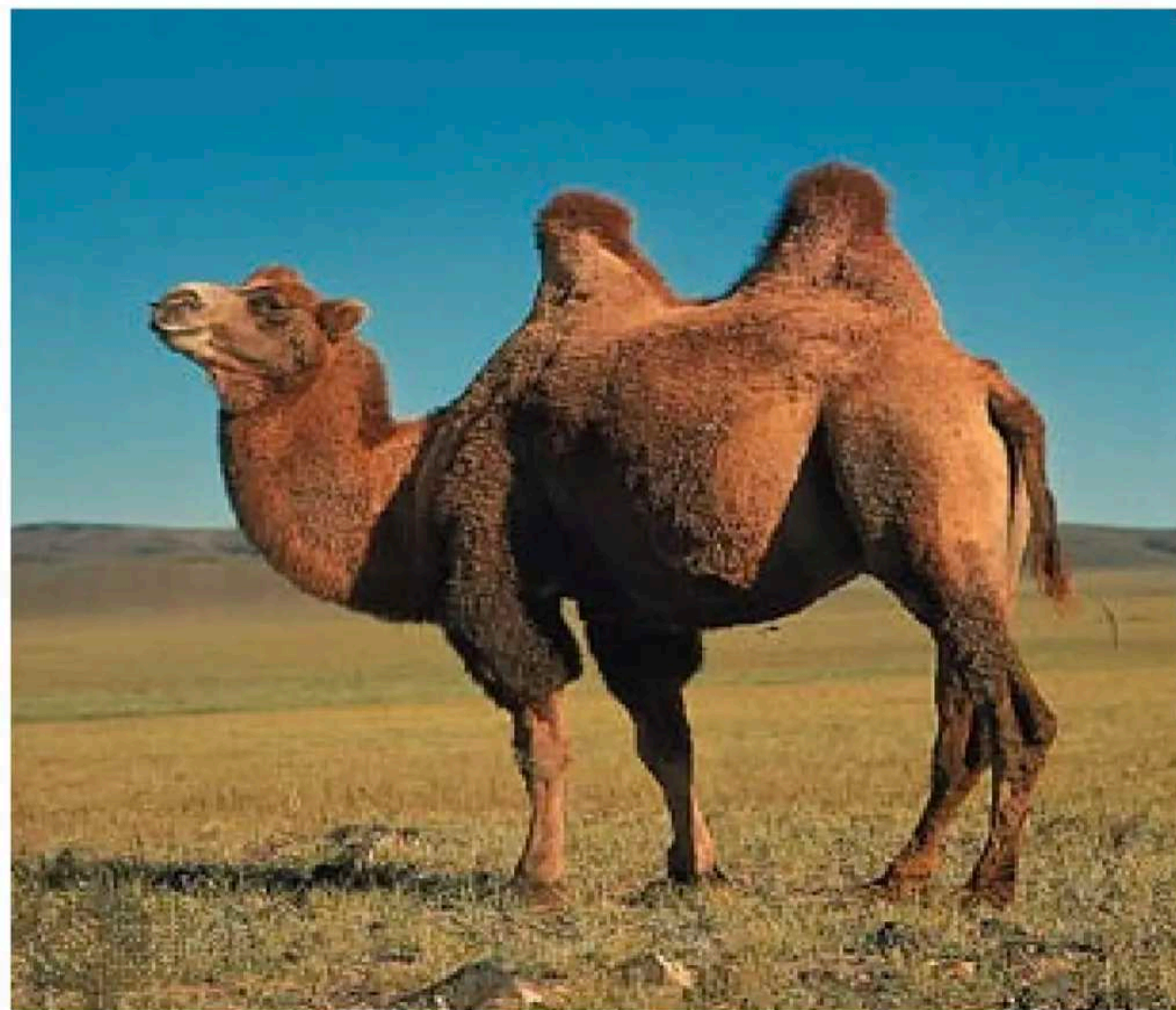

TRIBO DE ZEBULOM

ESTA TRIBO TEM UMA CAPACIDADE SOBRENATURAL DE VER A PROVISÃO DO SENHOR PARA SUPRIR TODAS AS NECESSIDADES;

Gn22:13-14: “...erguendo os olhos viu atrás de si um carneiro...”

TRIBO DE ZEBULOM

PORTO DE NAVIOS E SAIDAS MARÍTIMAS-
Gn49:13/Dt33:18:

- **Costa, margem:** parte da terra firme que emerge do mar ou por ele é banhada; lugar firme e seguro;
- **Porto:** sítio de uma costa onde os navios podem ancorar; lugar de encontrar proteção e descanso; lugar de conexões;
- **Navios:** embarcação destinada a navegar no mar;
- **Saídas marítimas:** lidera as rotas internacionais de viagem e comercio (negócios).

TRIBO DE ZEBULOM

UMA TRIBO CORAJOSA DE GUERRA-
Jz5:18/ 1Cr12:33:

- **Coragem:** um povo que não tem medo da morte, expõe a sua vida a morte;
- **Guerra:** um povo capacitado e provido de todas as armas para sair para a guerra.

TRIBO DE ZEBULOM

ESTA TRIBO ESTÁ LIGADA ÀS SEGUINTE
ÁREAS DE TRABALHO:

- Negócios em geral;
 - Indústria, Comércio e agropecuária;
 - Economia;
 - Investimento financeiro;
 - Administração;
 - Contabilidade;
 - Consultoria em negócios;
- UMA TRIBO FORMADA POR EMPREENDERES.

TRIBO DE ZEBULOM

ALGUMAS INIQUIDADES QUE DEVEM SER TRATADAS NESTA TRIBO:

- GANÂNCIA/ AVAREZA;
- EGOÍSMO;
- ATIVISMO;
- ANSIEDADE;
- MALÍCIA;
- SOBERBA;
- AUTOSUFICIÊNCIA;
- INDEPENDÊNCIA;
- CONTROLE;
- INSENSATEZ.

**DESTRAVE AS PROVISÕES
PARA A SUA VIDA, FAMÍLIA E
PARA A EXPANSÃO DO REINO
DE DEUS!**



Trono: Gêmeos

- Este trono governa de 22 de maio a 20 de junho, e corresponde ao signo do zodíaco de Gêmeos. Estes são os gêmeos: Castor e Pólux. Atribuiu-se a ele uma constelação com o mesmo nome, Gêmeos, a qual está a nordeste de Órion. O nome do mês de maio
- vem da deusa romana Maia, que corresponde ao trono de Atena.
- GÊMEOS = Dioscuros (filhos de Zeus), CASTOR (castor) E PÓLUX (muito doce). Castor e Pólux eram irmãos gêmeos, filhos de Zeus, sendo um deles mortal e o outro imortal. Quando mataram Castor, seu irmão Pólux ofereceu sua imortalidade para dar a vida ao seu irmão.
- Zeus permitiu que ambos vivessem tanto no infra mundo quanto como deuses no Olimpo, alternando nas estações. Assim passavam seis meses no inferno e seis no céu.
- Sua história se relaciona profundamente com Rômulo e Remo, fundadores míticos de Roma; e, através do sincretismo, com os santos Cosme e Damião.

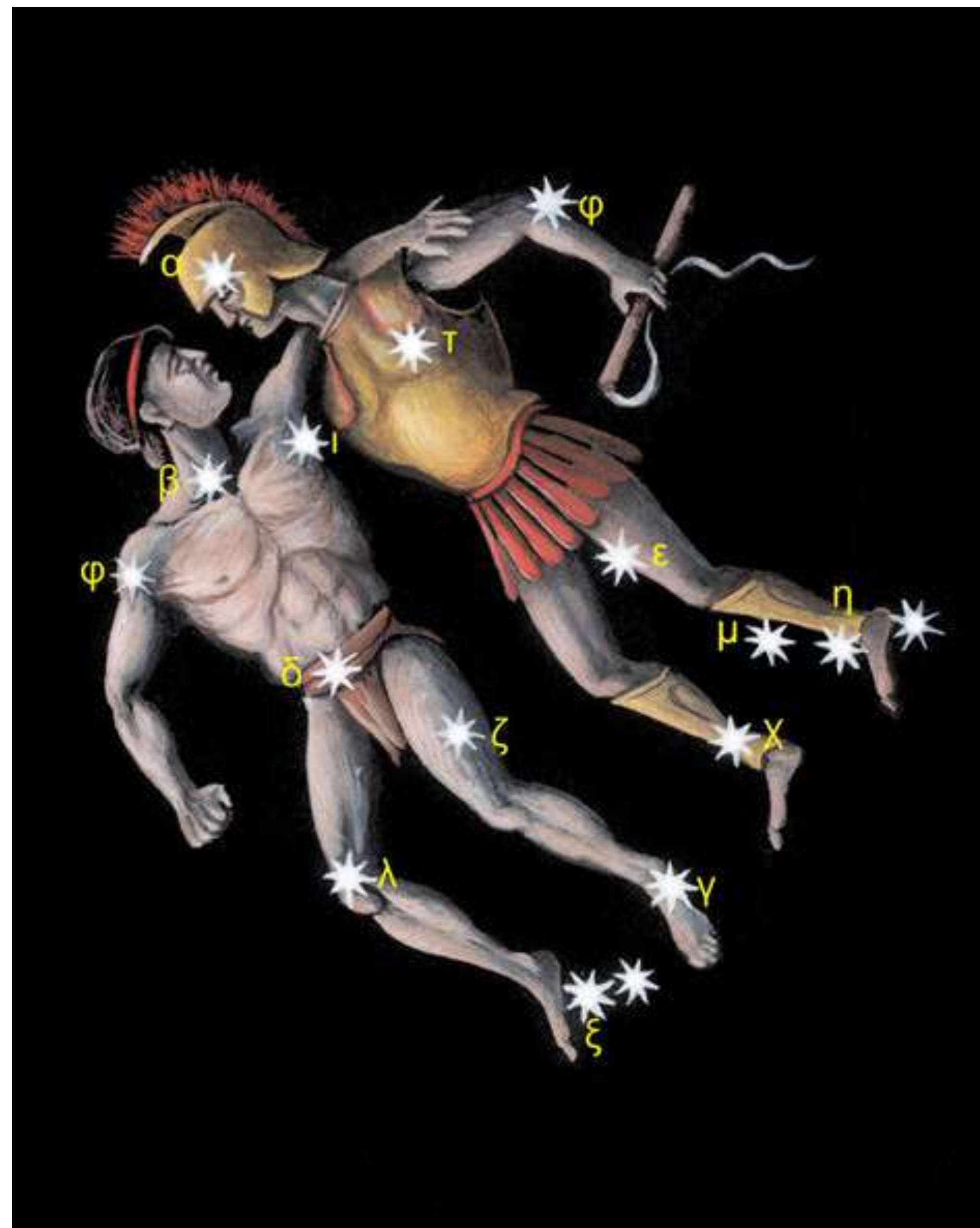



Trono: Atena

- Atena, segundo algumas lendas, nasceu da cabeça de Zeus, depois que este engoliu sua mãe (Métis, a primeira esposa de Zeus), ao escutar uma antiga profecia de que teria uma filha que seria mais poderosa do que ele. O trono dela tem uma influência maior do que o do próprio satanás em determinada área; veja quantos altares há em homenagem a ela em todo o mundo.
- A mitologia ressalta que Hefesto abriu a cabeça de Zeus, com um machado de dupla folha que é parte da sua simbologia, e assim nasceu Atena. O machado duplo, o “labris”, é seu símbolo, que se chamará pelekys (πέλεκυς, no grego, ou sagaris), bipennis para um romano, e bipene em nosso idioma. Tal machado vem posteriormente a tornar-se símbolo do lesbianismo.
- O labris é introduzido na cultura africana, principalmente na religião yoruba (Shangó), e se disfarça no sincretismo religioso da América com Santa Bárbara ou São Marcos.

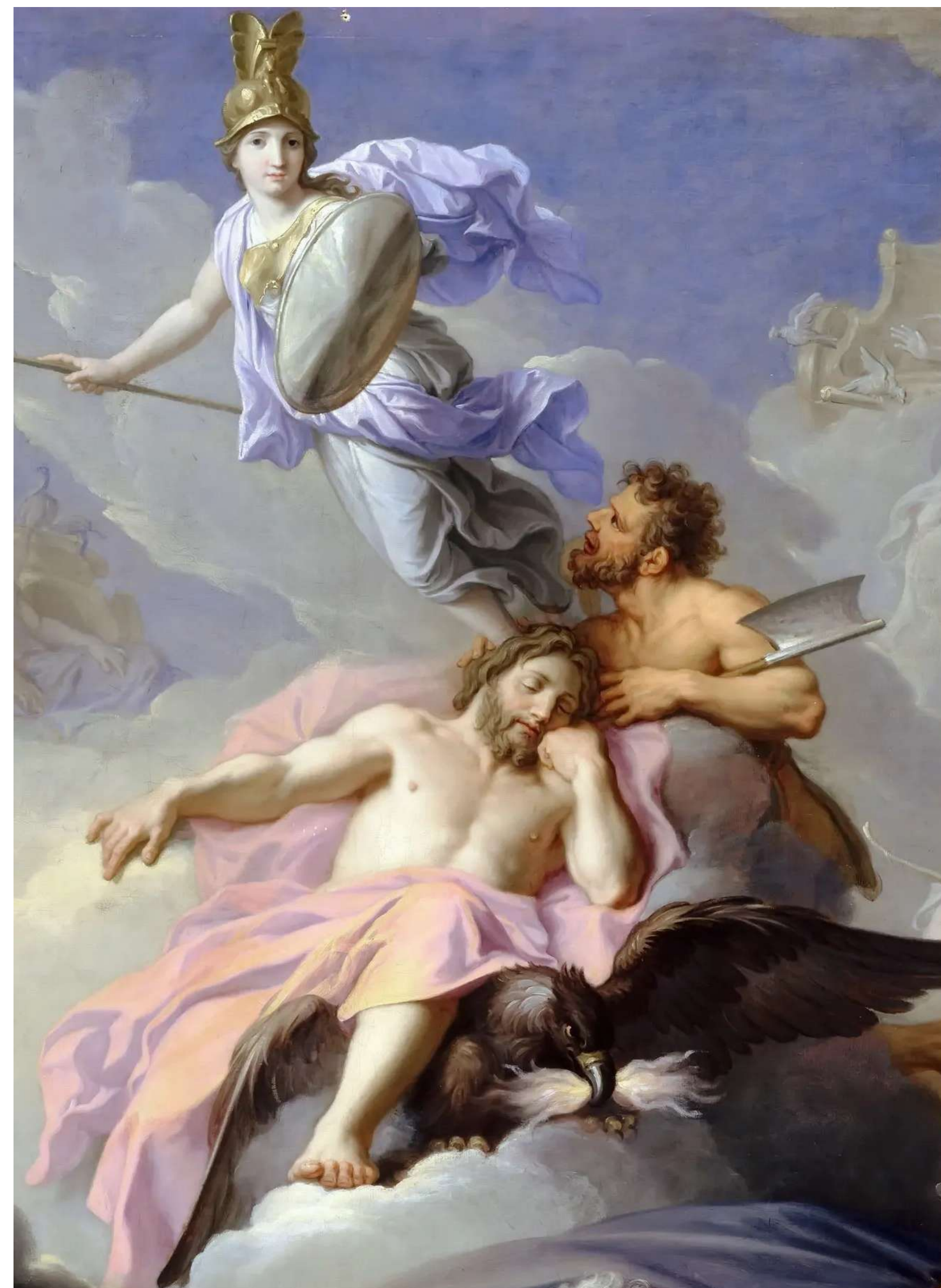



Trono: Atena

- Atena e as três irmãs Górgonas (Medusa, Esteno e Euriale), suas primeiras três sacerdotisas (Cécrope – ar, Aglauro – orvalho, Pándroso – chuva). Isso fala da estrutura do mundo espiritual sempre em trios: triângulos, alianças estratégicas para conservar domínios.
- As três Górgonas (do grego, “terrível”), sendo Medusa a mais conhecida delas, na mitologia grega, representam a proteção a lugares sagrados dos que não conheciam o código de acesso. Medusa, convertida a essa forma por Atena, tinha o poder de transformar em pedra a qualquer que olhasse em seus olhos; sua cabeça era cheia de serpentes – imagens usadas para proteger e delimitar templos.
- Medusa era a guardiã protetora, Esteno tinha enorme força física e mental, Euriale representava a virtude e era a mãe do Destino, protegia o oráculo de Delfos.





Trono: Atena

- Atena para os gregos, Diana na Ásia, Minerva, Menrva, Asána, e Artemisa – esses são alguns dos nomes que esta deusa recebe.
- Deusa da sabedoria e das estratégias de guerra, ela foi adorada pelos heróis de outrora; chegaram a construir-lhe o Parthenon. Além disso, a cidade de Atenas recebeu seu nome em homenagem a ela (Atena Partenos, Atena, a Virgem), que é relacionada na atualidade com a Virgem Maria (e seus múltiplos nomes, dependendo da região geográfica).
- Segundo Platão, o nome Atena (Atheonóa) procede da fusão entre a mente (nous) e a deidade (theos). Ela é a divindade da mente, ou a deusa da sabedoria.
- Seus nomes, Theonóe (conhece mais que os demais) Tá theia (coisas divinas) ou Ethonóe (inteligência ética), a transformam na Mãe do poder grego, do império do pensamento, da razão e da inteligência humana.

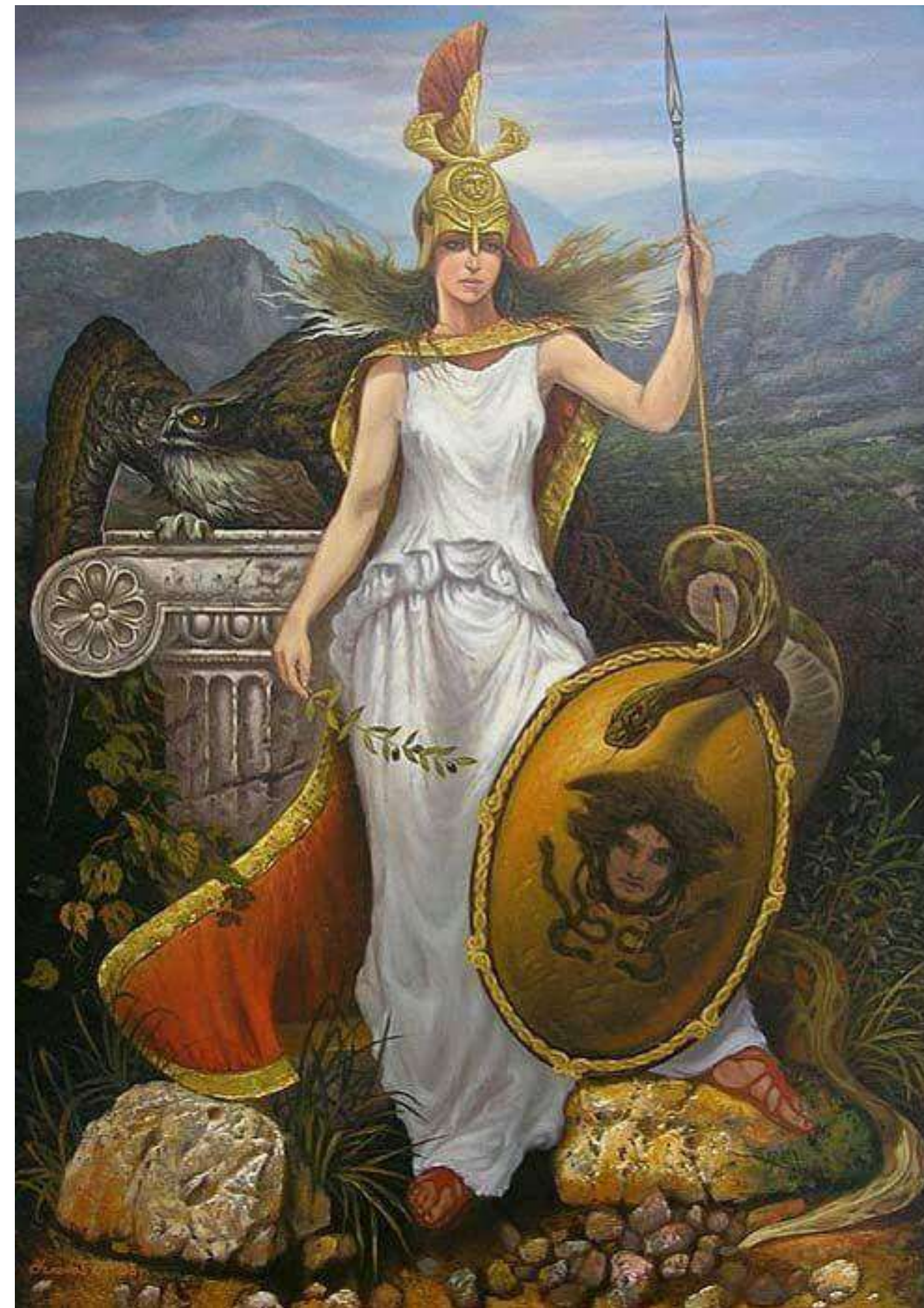



Trono: Atena (Diana - Mulher Maravilha)

- Atena é conselheira dos legisladores, das pessoas de governo, dos artistas, escritores, filósofos e matemáticos, e os faz “grandes” pelo que conseguem descobrir. Ela recebe seu poder por meio da ovação do esporte e dos sacrifícios e da adoração ocultos (ou das grandes religiões da Terra); entregando ao homem, em troca, os segredos do fogo.
- Foi uma agente de grandes mudanças: para Atenas trouxe o arado e o rastelo; para a Europa, a revolução industrial; para os EUA, a era da informática atual. Ela tem sabido consolidar o conhecimento para dominar todas as nações da Terra.
- Ela se introduziu na Igreja, através de Proclo, um de seus filhos filósofos; consolidou todas as ideias do humanismo, e o conhecimento com a religião, e fundou a “teologia”, no início da Igreja, para trocar o sobrenatural e a experiência com Deus pelo conhecimento caído que só envaidece.
- Esta, que ostentou no passado o título de “rainha do céu”, usou os mesmos atributos que tinha, da mesma forma que satanás (outro trono ou querubim), e usou seu conhecimento sobre as frequências e os sons (chamados de música) (Ez. 28:13).



GÊMEOS = ATENEA

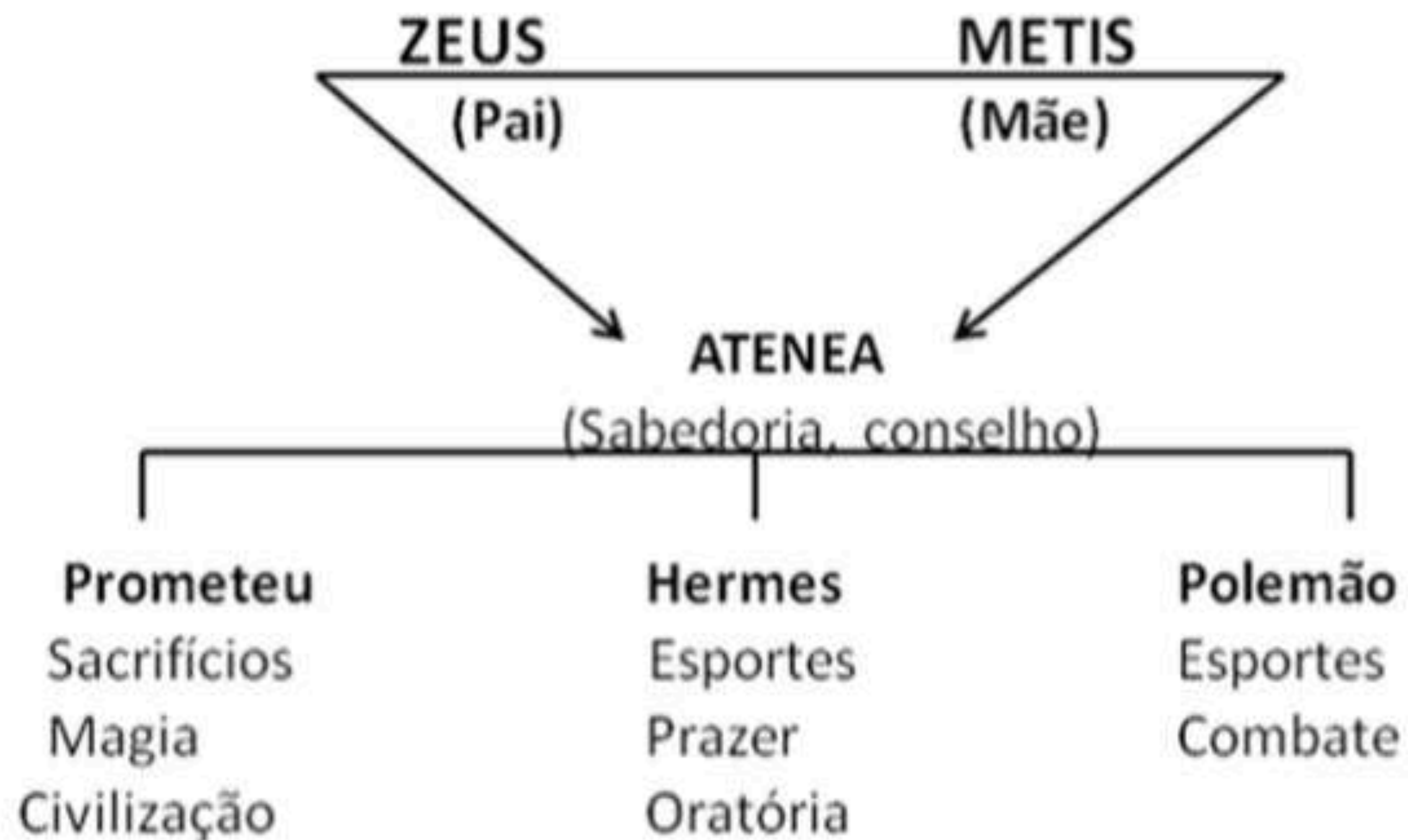



Trono: Semiramis

- Jeremias, como outros profetas, confrontaram o poder da “rainha do céu” (Atena ou Artemisa). Esta recebe poder e é entronizada pela mesma nação de Israel que lhe aumenta o domínio por suas declarações.
- A adoração a ela envolvia todas as idades e era tanto para mulheres como para homens. Relacionava-se bem com Nemrod (Ninrode), descendente de Cão e o primeiro rei pós-diluviano, quem edificou muitas cidades, entre elas a Babilônia, Nínive e Uruk.
- A tradição e os escritos judaicos contam que Ninrode foi assassinado e seu corpo separado em pedaços. Sua mulher, Semíramis, juntou suas partes e proclamou que ele havia voltado à vida, agora como deus. Ela se autoproclamou então rainha do céu e deusa juntamente com ele. Além disso, teve um filho ilegítimo e o chamou de Tamuz, segundo ela, era a reencarnação de seu marido.
- O culto a Semíramis e a seu filho Tamuz se difundiu rapidamente pela Babilônia e alcançou a Israel. Ninrode então foi o deus solar, Tamuz, o filho do sol, e Semíramis, a rainha mãe dos deuses. A história dos filhos de Israel chega até os dias de Jeremias.
- “Os filhos apanham a lenha, e os pais ascendem o fogo, e as mulheres amassam a farinha, para fazerem bolos à rainha dos céus, e oferecer libações a outros deuses, para me provocar a ira.” (Jr. 7:18)





Confronto a Diana dos Efésios

- A cidade de Éfeso por tradição atribuía sua fundação à rainha amazona Hipólita. A cidade havia se transformado no principal centro de adoração a Diana (Artemisa). Sua imagem era a de uma mulher com muitos peitos nus.
- Seu templo era considerado uma das sete maravilhas do mundo, algo deslumbrante e único, e tinha a imagem de Zeus (Júpiter) e a de Diana, que era a protetora da cidade. Ali nos pátios estavam as estátuas de Diana como caçadora, junto a seu arco, flecha e um cervo.
- Quando o apóstolo Paulo chega, manifesta sinais e expõe a Palavra, ele confronta diretamente os costumes deles.
- Previamente, Apolo havia pregado e dirigido sua palavra para demonstrar aos judeus que Jesus era o Cristo, mas Paulo traz a demonstração de quem era o Cristo, e isso confronta o sistema religioso da cidade, que agora tinha um rival a altura.
- Os sacerdotes pagãos tentaram usar o poder de Paulo para sua ganância, mas os demônios não se sujeitaram a eles (Atos 19:14). Assim é que, se não poderiam usar esse poder, lhes era melhor lançá-lo fora da cidade. As pessoas de Éfeso sabiam que Paulo havia se instalado anteriormente nas cidades e que havia conseguido estabelecer igrejas e separar as pessoas da idolatria, e usaram isso para planificar sua perseguição.
- E não somente há perigo de que esta nossa profissão caia em descrédito, mas também que o templo da grande deusa Diana seja estimado em nada, vindo mesmo a ser destituída da sua majestade aquela a quem toda a Ásia e o mundo adoram. (Atos 19:27)
- A História conta que depois disso, no ano 62, o apóstolo João se trasladou com Maria para essa cidade e, uma vez livre das prisões, vendo a idolatria, se ajoelhou em frente ao templo e orou. O resultado disto foi que o “Artemison” (templo de Artemisa ou Diana) caiu e nunca mais foi reedificado, provocando o temor e a conversão de multidões na cidade.



3 fortalezas da Mente

Grécia - Filosofia
(Atena - Ar)

EM Sivã através do Poder de Ressureição temos que renovar o nosso entendimento sobre Jesus.

(Tomé é um bom exemplo, incrédulo, racional, teórico, humanista não cria no poder sobrenatural. Mas quando tocou em Jesus ressurrecto foi transformado)

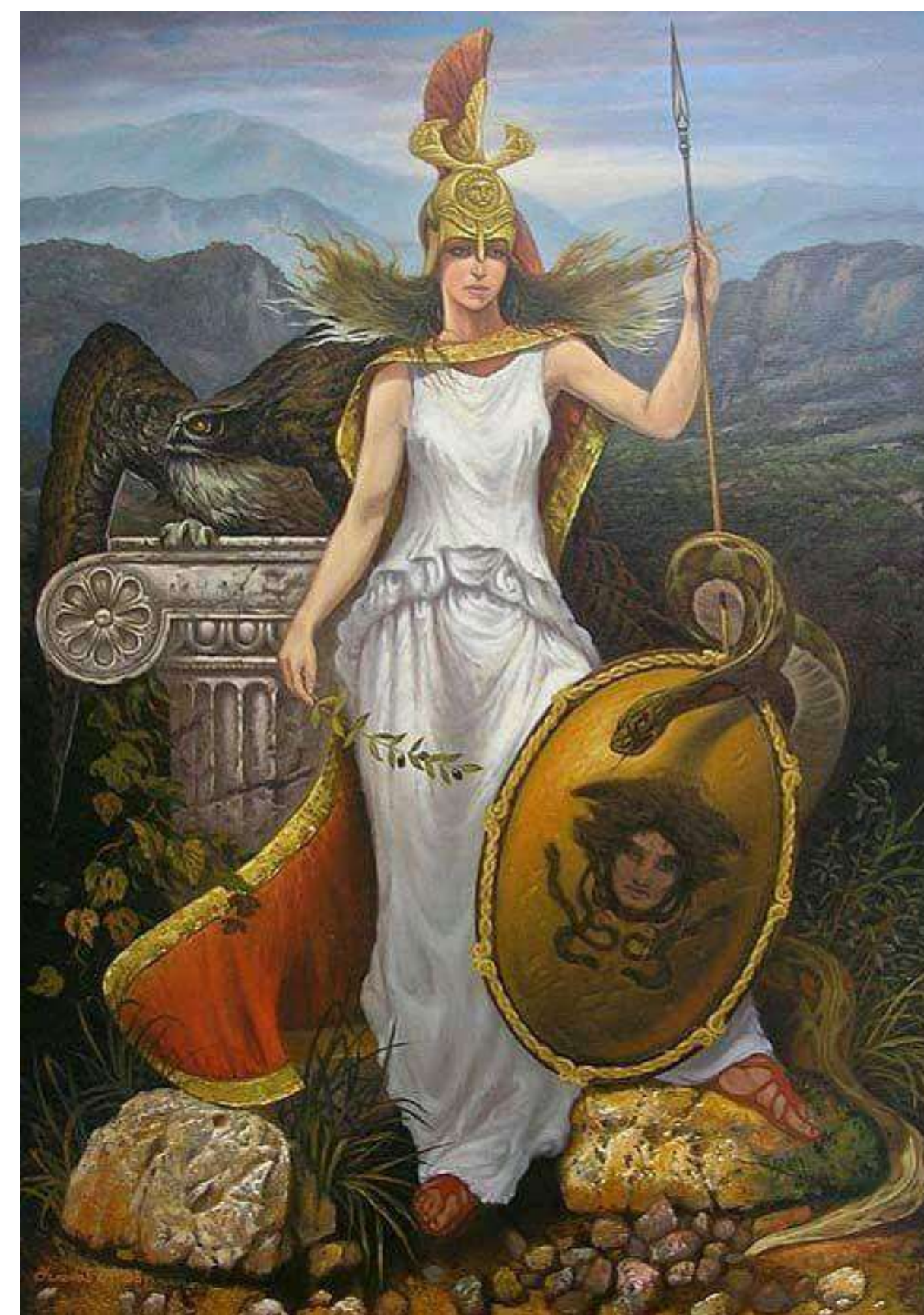



Elemento de vitória: O PODER DA RESSURREIÇÃO.

- Paulo, inspirado por Deus, ensina aos Efésios que eles tinham o templo de Artemisa ou Diana entre eles, e lhes dá o decreto. Jesus estava sobre todo trono e todo poder; a chave era o poder da ressurreição, loucura para o mundo, mas poder para os que creem.
- ...sendo iluminados os olhos do vosso coração, para que saibais qual seja a esperança da sua vocação, e quais as riquezas da glória da sua herança nos santos, e qual a suprema grandeza do seu poder para conosco, os que cremos, segundo a operação da força do seu poder, que operou em Cristo, ressuscitando-o dentre os mortos e fazendo-o sentar-se à sua direita nos céus, muito acima de todo principado, e autoridade, e poder, e domínio, e de
- todo nome que se nomeia, não só neste século, mas também no vindouro... (Ef. 1:18-21)
- Declaramos que nossas mentes são transformadas pela mente renovada do espírito, e cortamos toda inteligência diabólica e toda herança filosófica da Grécia. Estabelecemos que haja uma renovação no entendimento da Igreja para interpretar os sons do céu, e se escutará uma adoração pura ao Grande Rei. Decretamos que o nome de Jesus será levantado nas alturas e Seu Nome será sobre todo nome.
- **Elemento de vitória: O PODER DA RESSURREIÇÃO.**