

# 사건사고 및 재난 재해 대응 매뉴얼



주샌프란시스코총영사관

# 사건사고 및 재난 재해 대응 매뉴얼

## 목차

---

01 비상대책반 구성 및 활동	_04
02 지진대비 매뉴얼	_10
03 비상관련 주요 연락처	_16

## 재난보고 및 전파

- 언론 등을 통해 재해발생 소식을 접한 공관직원은 총영사에게 신속히 보고하고, 타 공관직원에게 관련사항을 전파
- 사건사고 영사는 본부 및 대사관 등에 신속히 유선으로 보고
  - ▶ 재외동포영사국장 : 82-2-2100-7562-4(82-2-10-4733-4923)
  - ▶ 재외국민보호과장 : 82-2-2100-8093-4 (82-2-10-2831-3831)
  - ▶ 당직실 : 82-2-3497-7776-7
  - ▶ 영사콜센터 : 82-2-2040-1333-6, 800-2100-0404
  - ▶ 대사관 : 202-939-5600(202-641-8723)
  - ▶ LA총영사관 : 213-385-9300 (213-923-6610)
  - ▶ 시애틀 총영사관 : 206-441-1011 (206-406-7223)

## 설치 장소

- 대책반은 원칙적으로 공관에 설치하되 공관도 피해를 입은 경우, 관저에 설치하고, 샌프란시스코 전역이 피해를 입은 경우에는 산호세 코트라 건물에 설치하되, 불가시 인근 한인기업이나 타 지역 한인회 사무실에 설치
  - ▶ 1차 집결지 : 총영사관 (3500 Clay St., SF)
  - ▶ 2차 집결지 : 관저 (2950 Lake St, SF)
  - ▶ 3차 집결지 : Kotra (3003 North First St., San Jose, CA)

※ 위 장소가 접근 불가시 총영사의 결정에 따라 별도 장소에 설치.  
 통신·교통이 원활하지 못한 경우, SF 거주 공관원은  
 총영사관으로, MILLBRAE 거주 공관원은 LIBRARY로 집결.

## 직제표

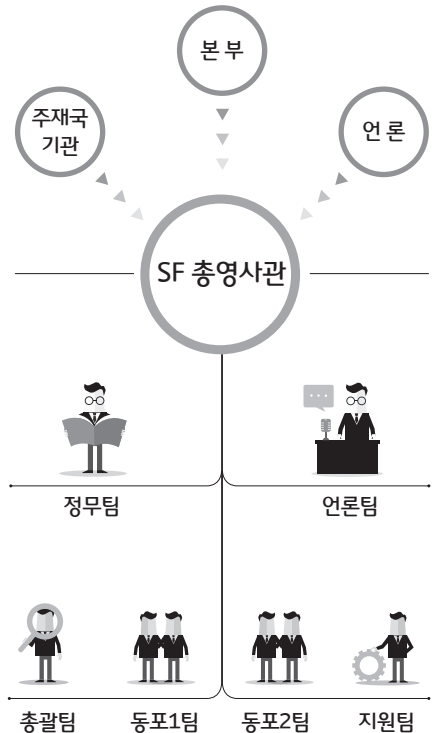

## 팀별 기능

### 정무팀

경찰, 소방, DEM, OFM 등 협조  
- 정윤희 부총영사, 김영은

### 언론팀

보도자료 작성, 언론 인터뷰,  
재해관련 언론 보도·SNS 스크린, 페이스북 운영  
- 이상렬 부총영사, 송희정

### 총괄팀

피해현황 총괄, 본국보고, 1일 상황정리,  
한인 소재 확인, 단계별 안전대책 수립,  
각 팀별 임무조정, 피해신고처 운영(전화, 이메일)  
- 사건사고 영상, 경제영상, 이진영, 길덕희

### 동포1팀

한인 피해파악 협조, 지역별 한인회 협조,  
동포자원봉사자 모집 운영  
- 동포영사, 이우성, 이종미

### 동포2팀

피해자 지원(Shelter, 생필품), 사망자 장례 지원,  
병원 방문  
- 교육원장, 정종묵, 장광익, 박은진

### 지원팀

대책본부 설치, 타공관 협조, 신속대응팀 지원  
- 총무영사, 김정교, 김창일, 이정환

## 초기 24시간 점검표

- ▶ 모든 주요 대응단계에서 각자 상황일지 작성, 사진촬영 필
- ▶ 휴대전화의 여분 배터리 지참
- ▶ 현장 출동시 2인1조 원칙, 출동시에는 반드시 행선지를 보고
- ▶ RED TAG가 붙은 건물, 집 등은 붕괴·화재 등의 위험이 높으므로 출입금지

임무	책임팀	세부내용
본부보고	총괄팀	주재국 언론, 기관발표/상황실 설치에서 전화, 전력감안
정보공유방 설치	총괄팀	전공관원 가입
현장확인	총괄팀	주요 재난지역 점검
피해접수처 설치	총괄팀	민원전화 번호를 접수창구로 전환
재난상황 파악	동포1팀	한인회, 교회, 평통위원, 식품점 활용
재난재해네트워크 가동	동포1, 2팀	통역, 의료, 교통, 급식 등
현지기관 접촉	정무팀 동포2팀	DEM, 소방, 경찰, 병원, 검시소 등 접촉
봉사자 모집	동포1팀	필요 분야별로 모집
타 공관 동향 파악	정무팀	필요시 협력체계 구축
보도자료 배포	언론팀	파악된 피해상황
상황실 설치	지원팀	인터넛, 전화 전력감안
지원요청	지원팀	신속대응팀 파견, 타공관 지원 요청 결정
현지언론 모니터링	언론팀	현지 언론에 보도된 피해상황 파악
필요 자원 평가	총괄팀	동포 피해상황에 따라 봉사자, 물자 소요량 추계
통신 확인	지원팀	공관의 전화, 팩스, 인터넛 작동 확인
착신전환	지원팀	필요시 공관의 전화, 팩스번호를 대책본부로 착신전환
이메일 확인	동포1팀 총괄팀	피해신고 이메일 확인 및 조치

## 본격대응 (1일~상황 안정시) 점검표

임무	책임팀	세부내용
구호품 모집	총괄팀	모포, 식량, 구급약 등
현장 지원반 설치	지원팀 동포1팀	다중 피해발생 지역, 자원봉사자 배치
사상자 등 상황파악 지속	동포1,2팀	병원, 검시소, 경찰, 소방, 한인단체, 주재국 언론 모니터링
부상자 본국 이송	동포2팀	여행증명서 발급 및 공항 이동 교통봉사자 모집, 국적기 활용
사망자 신원확인 및 장례지원	동포 2팀	숙소, 교통편, 장례, 화장후 이송절차 등 안내
언론대응	언론팀	1일 1회이상 기사 브리핑, 본국 파견기자단 단체 대화방 구성 유도, 중요 정보의 실시간 제공
확대 대화방 개설	지원팀	공관원, 한인회, 봉사자 포함
신속대응팀 활동지원	지원팀	숙소예약, 차량, 통역지원, 현지에서 확보불가한 사항 본국으로부터 지원역할 부여
타공관 지원팀 활용	지원팀	자원봉사자 모집, 배치, 기부물품 접수, 홍보에 우선 활용
대피소 위치 등 홍보	동포 2팀	적십자, 주재국 정부 등이 설치한 대피소 및 물품 보급소 위치 동포에게 전파
도로 등 기간시설 피해 홍보	총괄팀	도로, 다리 등 기간 시설물의 붕괴사항 동포에게 전파

## 주요상황 종료후 점검표

임무	책임팀	세부내용
실종신고자 수색독려	총괄팀	주재국 정부에 실종신고자 행방확인 독려
중상자 치료상태 지속점검	동포2팀	지원요구 사항 수시 접수, 치료후 귀국시 조력제공
감사서한 및 사의표명	언론팀	주재국 정부 및 한인회 등 봉사자에 대한 사의/ 동포언론사, 주재국 언론사를 통한 감사문 기고
백서발간	총괄팀	상황 전과정을 기록, 향후 유사한 상황에 대비

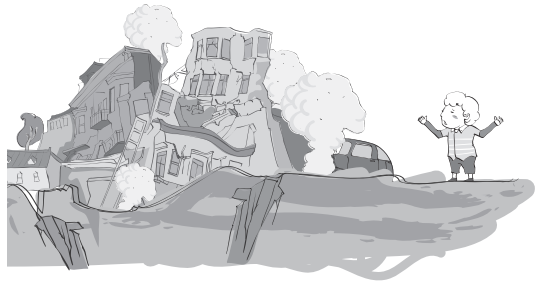



### 제1단계 잠재적 위험요소 제거

- ▶ 침대나 소파 위 벽에 무거운 물건을 거는 것을 삼갈 것  
건물이 흔들릴 경우 떨어져서 위험할 수 있음
- ▶ 높은 곳의 찬장 서랍이 열리지 않게 할 것. 아이들이 쉽게 열수 없도록 특별한 안전장치를 사용할 것
- ▶ 온수기나 기타 가스를 이용하는 가전제품들을 고정시키고, 가스관이 딱딱한 재질일 경우, 유연한 주름형 스테인레스로 바꿀 것
- ▶ 가구는 L자형 받침대나 유연한 나일론 끈으로 벽에 고정시켜 쓰러지지 않게 할 것
- ▶ 자동차의 위나 옆에 놓아 둔 물건들이 떨어져 차를 손상시킬 위험이 있거나 길을 막지 않는지 확인해야 함



### 제2단계 예상 대피계획의 수립

- ▶ 화재경보기를 설치하고, 매달 점검할 것
- ▶ 재난 발생 후 만날 장소를 정하되, 두 군데 장소를 정할 것
  - 진동이 멎은 후 만날 집 근처의 안전한 장소
  - 거주동네를 떠나야 할 경우를 대비해 동네에서 떨어진 장소

- ▶ 재난발생시 만날 장소로 대피하기 위한 최적 루트를 정해 놓을 것
- ▶ 근처의 이웃이나 친지 집중에서 본인이 집에 없을 경우 자녀들이 갈 수 있는 안전한 장소를 정해 놓을 것
- ▶ 타지역에 사는 사람 중, 가족들이 연락할 사람을 정해 놓을 것. 재난이 발생하면 가족들은 그 사람에게 연락하여 자신들의 위치를 알릴 것
- ▶ 직장, 자녀의 학교나 데이케어 센터, 또는 가족이 시간을 보내는 기타 장소의 재난 대비책에 대하여 알아둘 것
- ▶ 가족들에게 “비상연락카드”를 항상 갖고 다니게 하고, 그 카드에는 이 지역 밖에 사는 사람의 연락처, 중요한 연락처, 만나기로 한 장소를 반드시 써 놓을 것
- ▶ 은행 자동차 보험 주택관련 서류, 신분증 등 중요한 서류는 쉽게 찾을 수 있는 장소에 비치하거나 사본을 보관할 것.



### 제3단계 필요한 물품의 구비

#### 집안 준비물(방수 용기에 보관)

- ▶ 3일치의 식량과 음료수(1인당 하루에 최소 4리터 필요), 구급약, 비누, 치약, 화장지 등 생필품
- ▶ 손전등, 리디오, 따뜻한 옷, 신발, 여분의 양말, 담요, 텐트
- ▶ 캔음식, 칼, 젓가락 등 기타 조리기구 및 식기

- ▶ 가족 중 아거나 노인, 장애인인 있을 경우 필요한 물품
- ▶ 작업용 장갑 및 보안 안경, 두꺼운 비닐 봉투
- ▶ 비상금(소액권으로), 중요 서류사본, 지진 대피 책자

#### 대피시 준비물(물품 상자 준비)

- ▶ 약, 처방전 목록, 의료보험카드 사본, 의사 이름 및 연락처
- ▶ 의사가 미성년 자녀를 치료해도 된다는 동의서
- ▶ 응급처치 키트 및 응급처치 안내 책자, 자신의 위치를 알릴 수 있는 호루라기, 손전등
- ▶ 병에 든 물, 여분의 안경, 개인 위생에 필요한 물품 및 신발
- ▶ 비상금, 신분 증명서, 비상연락망
- ▶ 아이들을 위한 게임, 크레용, 종이, 연필, 인형



## 제4단계

### 거주하고 있는 건물의 수리

- ▶ 1978년 이전에 지은 건물, 복층건물, 굴뚝이 있는 건물들은 파손될 가능성이 크고 피해도 큼(1994년 LA 지진 발생시 굴뚝 6만개가 무너짐)
- ▶ 집의 목조 골격과 기초를 연결시키는 볼트의 수가 충분한지 확인
- ▶ 자기 집이 아니고 렌트를 하는 경우에는 집주인에게 지진에 대비하여 건물안전을 위해 어떤 조치를 취했는지 문의할 것



## 제5단계

### 행동요령 준수

#### 집, 건물 등 실내에 있을 경우

- ▶ 진동이 느껴지면 몸을 낮추고, 튼튼한 책상이나 테이블 밑에 꾸그리고 앉아서 진동이 멈출 때까지 기다릴 것
- ▶ 부엌에서 요리중일 경우, 책상이나 식탁 밑으로 피하기 전에 스토브를 잠가 불이나 전기를 차단할 것
- ▶ 책상이나 테이블 밑으로 들어갈 수 없을 경우, 몸을 낮추고 머리와 목을 팔로 감싸 보호할 것.
- ▶ 높은 건물 안에 있을 경우, 창문근처에서 떨어지고 엘리베이터를 이용하지 말고 비상구와 계단을 이용할 것.
- ▶ 상점에 있을 경우 진열대나 유리벽, 출입문 근처를 피하고, 서둘러서 밖에 나가지 말 것

#### 실외에 있을 경우

- ▶ 건물이나 전선들로부터 멀리 떨어지되, 위에서 떨어질 수 있는 파편에 주의할 것
- ▶ 해변가에 있을 경우, 큰 파도가 밀려 올수도 있으므로 급히 높은 곳으로 피할 것
- ▶ 보행중에는 큰 건물과 담벼락, 전봇대, 케이블 등이 떨어질 수 있는 장소와 하수관 위 등은 피할 것

#### 운전중일 경우

- ▶ 고가도로 위아래, 다리 위아래, 또는 터널 안에서 정차하지 말 것
- ▶ 전선, 가로등, 나무 또는 간판 밑이나 근처에서 정차하지 말 것

- ▶ 낙하물이나 장애물이 없는 도로 옆에 차를 세우고 브레이크를 걸 것
- ▶ 지진의 진동이 멈출 때까지 차안에 그대로 있을 것



## 6단계 부상 및 건물 파손상태 확인

- ▶ 남을 돕기 전에 먼저 자신이 심하게 다치지 않았는지 확인할 것. 입, 코, 눈에 먼지가 들어가지 않도록 보호할 것
- ▶ 피를 흘릴 경우, 깨끗한 거즈로 닦을 것
- ▶ 심하게 다쳤을 경우, 더 심하게 다칠 위험이 없는 한 움직이지 말 것
- ▶ 다친 사람들이 주변에 있을 경우, 담요나 여분의 옷으로 덮어서 따뜻하게 해줄 것
- ▶ 숨을 안 쉬는 사람이 있을 경우, 인공호흡을 할 것
- ▶ 가스 파이프가 파손된 경우, 랜치로 공급선 밸브를 시계 반대방향으로 돌려서 끌 것
- ▶ 전선이 손상된 경우, 두꺼비집의 차단 스위치를 끄되 기사가 수리를 마칠 때까지 전기를 다시 켜지 말 것
- ▶ 전깃줄이 길에 떨어져 있는 경우, 절대 만지지 말고 멀리 할 것
- ▶ 벽돌 굴뚝이 있을 경우, 무너질 수 있으므로 가까이 가지 말 것. 굴뚝이 파손되었을 경우, 벽난로를 켜지 말 것
- ▶ 집이 붕괴등으로 안전하지 않다고 판단되거나 화재의 위험이 있을 경우, 대피소로 갈 것

## SOS 제7단계 안전확인 및 연락

- ▶ 라디오를 켜서 최신 정보와 안전지침을 들을 것
- ▶ 불을 피우기 전에, 또는 스파크를 일으킬 가능성이 있는 전기용품(전기 스위치, 발전기, 전기톱, 자동차 등)을 사용하기 전에 가스가 새지 않는지 확인할 것
- ▶ 화학물질이 었질러져 있지는 않은지, 전선이나 수도관이 파손되지 않았는지 확인할 것(파손된 전선에 물이 닿으면 매우 위험함)
- ▶ 파손된 조명기구나 넘어져 있는 가전제품의 플러그는 전기가 다시 들어올 때 화재의 위험이 있으므로 모두 뽑을 것
- ▶ 실내에서는 절대로 캠핑용 스토브, 석유나 가스 램프 및 히터, 그릴 등을 사용하지 말 것. 일산화탄소를 배출하며, 여진이 있을 때 화재를 일으킬 위험이 있음
- ▶ 지역 밖에 사는 친인척들에게 연락하고 자신의 상태를 알릴 것
- ▶ 비상식량과 물이 충분한지 확인하고, 전기가 나간 경우에는 냉동식품부터 먹을 것. 냉동고 문을 닫아 놓은 상태에서 음식은 이틀까지는 안전함





## 지진관련 유용한 사이트

총영사관 페이스북 : [FACEBOOK.COM/SFKOREANCONSULATE](https://www.facebook.com/SFKOREANCONSULATE)

- 지진발생시 한인관련 피해상황 신고와 행동요령을 안내

<http://www.calema.ca.gov/>

- 캘리포니아 주정부의 비상사태관련 홈페이지로 지진대비 매뉴얼과 각종 소식 게재

<http://www.sf72.org/>

- SF시 지진 관련 홈페이지로 지진대비 매뉴얼과 각종 소식 게재

<https://alerts.org/>

- SF시에서 발생한 각종 재난재해, 사고 알림 홈페이지.  
회원가입시 문자서비스 제공

[https://twitter.com/SF\\_emergency](https://twitter.com/SF_emergency)

- SF시의 응급소식 알림 트위터

<https://twitter.com/redcrossbayarea>

- SF BAY 지역의 재난발생, 썬더 등의 정보를 제공

<http://www.usgs.gov> <http://twitter.com/usgs>

- 미국 지질국 홈페이지와 트위터 계정. 지진관련 정보를 신속히 알려줌

가스 누출신고 : 1-800-743-5002

라디오 채널 AM 720 : 지진관련 세소식 방송

지진관련 App

- red cross earthquake   - earthquake   - earthquake alert

## 주정부

[California Governor's Office of Emergency Services HQ](#)

- 3650 Shriever Ave. Mather, CA 95655

- 전화 : 916-845-8400 / 팩스 : 916-845-8511

[California Governor's Office of Emergency Services](#)

[Coastal Region](#)

- 1300 Clay St. Suite 400 Oakland, CA 94612

- 전화 : 510-286-0895 / 팩스 : 510-286-0853

[California Governor's Office of Emergency Services](#)

[Inland Region](#)

- 3650 Shriever Ave. Mather, CA 95655

- 전화 : 916-845-8470 / 팩스 : 916-845-8474

[Utah Governor's Office](#)

- 350 State Capitol Building Suite 200, Salt Lake City UT, 84114

- 전화 : 801-538-1000

[Colorado Governor's Office](#)

- 136 State Capitol, Denver CO 80203

- 전화 : 303-866-2471

## 시정부

[San Francisco Mayor's Office of Emergency Service and](#)

[Homeland Security](#)

- 1011 Turk St. San Francisco, CA 94102

- 전화 : 415-558-2700 / 팩스 : 415-431-7500

### San Jose Office of Emergency Services

- 855 N. San Pedro St. #404 San Jose, CA 95110
- 전화 : 408-277-4595 / 팩스 : 408-277-3345

### Sacramento City

- 915 I St, Sacramento, CA 95814
- 전화 : 916-808-5704

### Oakland City

- 1 Frank H. Ogawa Plaza Oakland, CA 94612
- 전화 : 510-238-3612

### Hayward City

- 777 B St Hayward, CA 94541
- 전화 : 510-583-4000

### Santa Clara City

- 전화 : 408-615-2200
- 1500 Warburton Avenue Santa Clara, CA 95050

### San Mateo

- 전화 : 650-522-7202
- 330 W 20th Ave San Mateo, CA 94403

### Salt Lake City

- 전화 : 801-535-7704
- 451 South State St, Salt Lake City, UT 84111

### Provo City

- 351 West Center, Provo, UT 84601
- 801-852-6000

### Denver Mayor's Office

- 1437 N Bannock St Rm 350 Denver, CO 80202
- 전화 : 720-865-9000

### City of Aurora

- 15151 E. Alameda Pkwy Aurora, CO 80012
- 전화 : 303-739-7000

### City of Boulder

- 1777 Broadway Boulder, CO 80306
- 전화 : 303-499-8970

### Colorado Springs Mayor's Office

- 130 S Nevada Avenue, 2ndFloor, southeast corner Colorado Springs, CO 80901
- 전화 : 719-385-5681

## 경찰서 및 기타

---

- ▶ FEMA : 800-621-3362
- ▶ OFM/SF : 415-205-8236/202-341-5328
- ▶ SF Police Emergency : 911 / 415-553-8090
- ▶ SF Fire or Medical Emergency : 911 / 415-252-7690
- ▶ SF Airport Protocol Officer : 650-876-8116
- ▶ SF Department of Emergency Management : 415-558-3800
- ▶ Fremont Police Department : 510-790-6800  
2000 Stevenson Blvd Fremont, CA 94538
- ▶ Oakland Police Department : 510-777-3211 / 510-777-3333  
455 7th St Oakland, CA 94607
- ▶ Monterey Police Department : 831-646-3830  
351 Madison St Monterey, CA 93940
- ▶ Salt Lake City Police Department : 801-799-3000  
315 East 200 South, Salt Lake City, UT84114

- ▶ Provo City Police Department : 801-852-6210 / 801-852-6278  
48 South 300 West, Provo , UT 84601
- ▶ Colorado Office of Emergency ManagementPublic information officer: 303-472-4087 (MickiTrost)
- ▶ Denver International Airport police : 303-342-4211
- ▶ Denver police department: 720-913-2000
- ▶ Aurora police HQ: 303-739-6000
- ▶ Golden police department: 303-34-8045
- ▶ Greenwood Village police department: 303-773-2525
- ▶ Lakewood police department : 303-987-7111
- ▶ Littleton police department : 303-794-1551
- ▶ Englewood police department : 303-761-7410
- ▶ Boulder police department : 303-441-4444
- ▶ Castle Rock police department : 303-663-6100
- ▶ Colorado Springs Police office : 719-444-7000
- ▶ Fort Collins police department : 970-221-6540

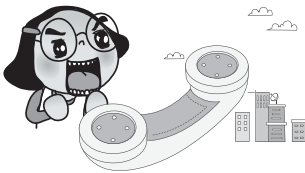

## 언론사

언론사명	연락처	E-mail
한국일보 (SF)	510-777-1111 F) 510-777-9825	sfkt@koreatimes.com
한국일보 (SJ)	408-244-7777 F) 408-244-1693	leekh2020@gmail.com
중앙일보	510-487-3333 F) 510-429-3259	kwang@koreadaily.com
중앙일보 (몬트레이)	831-535-2993	cdkim@hotmail.com
중앙일보 (세크라멘토)	916-225-6546	sang4korea@hanmail.com
연합뉴스	408-893-9559	solatido@gmail.com
한미라디오	408-970-1400 F) 408-970-0073	webmaster@hanmiradio.com
주간현대	510-635-2323 F) 510-635-2333	hdnewsusa@gmail.com
모닝뉴스	408-247-0017 F) 408-248-0016	weeklymorning@gmail.com
SF Korean	408-205-6340	kim@sfkorean.com

언론사명	연락처	E-mail
KEMS (방송국)	408-443-0001 408-443-0002	info@kemstv.com
Fremont Argus	925-935-2525 510-353-7001	ccnnewrelease @bayareanewsgroup.com
Monterey County Herald	831-372-3311	dmiller@montereyherald.com
Monterey County Weekly	831-394-5656 F) 831-394-2909	letters@mcweekly.com
Oakland Post	510-287-8200	pressrelease @postnewsgroup.com
Oakland Tribune	510-208-6300	ccnnewrelease @bayareanewsgroup.com
AP Sacramento California	916-321-1000	webmaster@sacbee.com
Sacramento Press	916-443-5403	bethany@sacramentoexpress.com
AP SAN FRANCISCO	213-626-1200	sanfrancisco@ap.org
The Bay Citizen	415-821-8520	info@baycitizen.org

언론사명	연락처	E-mail
San Francisco Chronicle	415-777-7100	metrodesk@sfchronicle.com
San Jose Mercury News	408-920-5000	local@mercurynews.com
San Jose Post Record	408-287-4866	
Deseret News	801-204-6110	news@desnews.com
Korean Times of Utah	801-595-1004	utahnews@hotmail.com
Korea Weekly	303-338-1234 F) 303-752-2200	weeklykorea@gmail.com
Weekly Focus	303-751-2567 F) 303-751-2564	weeklyfocus@gmail.com
콜로라도 타임즈	719-229-4025 F) 720-482-3823	coloradotimes@gmail.com
Press Media	801-373-6996	

## 병원 리스트

병원명	연락처	주 소
CPMC Davies Campus	415-600-6000	45 Castro st. SF CA 94114
CPMC St. Luke's Campus	415-600-6000	3555 Cesar Chave st. SF CA
CPMC Pacific Campus	415-600-6000	2333 Buchanan st. SF CA
CPMC California Campus	415-600-6000	3700 California st. SA CA
Kaiser (O'Farrell)	415-833-2000	2200 O'Farrell st. SF CA
Kaiser Permanente	415-833-2000	2425 Geary Blvd. SF CA
Mills-Peninsula Medical Center	650-696-5400 650-50 4-3771	1501 Trousdale Dr. Burlingame CA 94010
Saint Francis Memorial Hospital	415-353-6000	900 Hyde st. SF CA 94109
San Francisco General Hospital	415-206-8000	1001 Potrero Ave. SF 941410
St. Mary's Medical Center	415-668-1000	450 Stanyan st. SF CA 94117
Stanford Hospital	650-723-4000	300 Pasteur Dr. Stanford CA
UCSF	415-885-3666	1600 Divisadero st. SF CA

병원명	연락처	주 소
Red Cross	415-427-8000	Red Cross 주소에 1663 Market St. SF, CA
LDS Hospital	801-408-1100	8th Ave & C St, SL, UT 84143
Utah Valley Regional Medical Center	801-357-7850	1034 North 500 West, Provo, UT 84604

## 검시소

지역	연락처	주 소
San Francisco	415-553-1694	850 Bryant Street, SF, CA
San Mateo	650-363-4000	50 Tower Rd, San Mateo, CA
San Jose	408-793-1900	850 Thornton Way, SJ
Utah Department of Health	801-538-6003	288 North 1460 West, SL, UT 84116

## 카운티별 Office of Emergency Services

카운티	연락처	주소
Alameda	925-803-7800 F) 925-803-7878	4985 Broder Blvd. Dublin, CA 94568
Alpine	530-694-2231 F) 530-694-2956	P.O. Box 278 Markleeville, CA 96120
Amador	209-223-6384 F) 209-223-1609	700 Court St. Jackson, CA 95642
Butte	530-538-7373 F) 530-538-6760	3A County Center Dr. Oroville, CA 95965
Calaveras	209-754-6303 F) 209-754-6333	891 Mountain Ranch Rd. San Andreas, CA 95249
Colusa	530-458-0230 F) 530-458-4697	929 Bridge St. Colusa, CA 95932
Contra Costa	925-646-4461 F) 925-646-1120	50 Glacier Dr. Martinez, CA 94553
Del Norte	707-464-7255 F) 707-465-1470	981 H St. Suite 240 Crescent City, CA 95531
El Dorado	530-621-5895 F) 530-626-6814	300 Fair Lane Placerville, CA 95667
Fresno	559-621-4199 F) 559-498-1070	911 H St. Fresno, CA 93721
Glenn	530-934-6442 F) 530-934-6429	543 West Oak St. Willows, CA 95988
Humboldt	707-268-2500 F) 707-445-7764	826 Fourth St. Eureka, CA 95501

카운티	연락처	주소
Inyo	760-878-0292 F) 760-878-2241	P.O. Drawer N Independence, CA 93526
Kern	661-391-7000 F) 661-399-2915	5642 Victor St. Bakersfield, CA 93308
Kings	559-582-9000 F) 559-589-2029	450 Greenfield Ave. Hanford, CA 93230
Lake	707-262-4090 F) 707-262-4095	P.O. Box 489 Lakeport, CA 95453
Lassen	530-257-6121 F) 530-257-9363	1415 Cady Lane Susanville, CA 96130
Madera	559-675-7770 F) 559-675-8413	14143 Road 28 Madera, CA 93638
Marin	415-499-6584 F) 415-499-7450	3501 Civic Center Dr. 266 San Rafael, CA 94903
Mariposa	209-966-4330 F) 209-966-0252	P.O. Box 162 Mariposa, CA 95338
Mendocino	707-463-5667 F) 707-463-5649	510 Low Gap Rd. Ukiah, CA 95482
Merced	209-385-7548 F) 209-725-0174	735 Martin Luther King Jr. Way Merced, CA 95341
Modoc	530-233-4416 F) 530-233-4971	102 South Court Alturas, CA 96101
Mono	760-932-5279 F) 760-932-7435	P.O. Box 616 100 Bryant St. Bridgeport, CA 93517
Monterey	831-796-1900 F) 831-796-1911	1322 Natividad Rd. Salinas, CA 93902

카운티	연락처	주소
Napa	707-253-4421 F) 707-253-4176	1195 Third St. #310 Napa, CA 94559
Nevada	530-265-1218 F) 530-265-7112	950 Maidu Ave. NevadaCity, CA 95949
Placer	530-886-5300 F) 530-886-5343	2968 Richardson Dr. Auburn, CA 95603
Plumas	530-283-6332 F) 530-283-6288	520 Main St. Room 309 Quincy, CA 95971
Sacramento	916-874-4670 F) 916-704-7080	711 G St. 2nd Floor Sacramento, CA 95814
San Benito	831-636-4168 F) 831-636-4165	471 Fourth St. Hollister, CA 95023
San Francisco	415-558-2700 F) 415-431-7500	1003A Turk St. San Francisco, CA 94102
San Joaquin	209-953-6200 F) 209-953-6268	2101 E. Earhart Ave. #300 Stockton, CA 95206
San Luis Obispo	805-781-5011 F) 805-781-5005	1055 Monterey St. San Luis Obispo, CA 93408
San Mateo	650-363-4790 F) 650-363-1868	400 County Center Redwood City, CA 94063
Santa Clara	408-299-3751 F) 408-294-4851	55 W. Younger Ave. Suite 435 San Jose, CA 95110
Santa Cruz	831-458-7150 F) 831-458-7139	495 Upper Park Rd. Santa Cruz, CA 95065
Shasta	530-245-6059 F) 530-245-6173	1525 Court St. Redding, CA 96001

카운티	연락처	주소
Sierra	530-289-3201 F) 530-289-2828	101 Courthouse Square Downieville, CA 95936
Siskiyou	530-842-8351 F) 530-842-8378	311 Lane St. Yreka, CA 96097
Solano	707-784-1600 F) 707-421-6383	530 Clay St. Fairfield, CA 94533
Sonoma	707-565-1152 F) 707-565-1172	2300 County Ct. Dr. #221A Santa Rosa, CA 94533
Stanislaus	209-552-3600 F) 209-552-3602	3705 Oakdale Rd. Modesto, CA 95357
Sutter	530-822-7400 F) 530-822-7109	1130 Civic Center Blvd. Yuba City, CA 95993
Tehama	530-529-7900 F) 530-529-7933	502 Oak St. Red Bluff, CA 96080
Trinity	530-623-2500 F) 530-623-2614	P.O. Box 2907 Weaverville, CA 96093
Tulare	559-733-6211 F) 559-733-6870	2404 W. Eurrel Ave. Visalia, CA 93291
Tuolumne	209-533-5511 F) 209-533-5510	2 South Green St. Sonora, CA 95370
Yolo	530-666-8905 F) 530-666-8909	35 N. Cottonwood St. Woodland, CA 95695
Yuba	530-749-7520 F) 530-749-7524	915 8th St. #117 Marysville, CA 95901

---

MEMO

---





주샌프란시스코총영사관