

BEH

Bulletin
Épidémiologique
Hebdomadaire



MINISTÈRE DE LA
SANTÉ DE DJIBOUTI



INSTITUT NATIONAL
SANTÉ PUBLIQUE
DE DJIBOUTI

Semaine : N°14 (Du 29 Mars 2026 au 04 Avril 2026)

Date de publication : 06 Avril 2026

Ce Bulletin est édité par la section de la maladie à déclaration obligatoire du service d'alerte et analyse de risque de l'INSPD
Tel : (253) 21 35 03 38 BP : 438 Email : inspdsurvepi@gmail.com Site : INSPDJ.NET

Points Saillants :

- **1 522** cas de Syndrome grippal ;
- **491** cas de Diarrhée aqueuse aigüe ;
- **345** cas du Paludisme ;
- **120** cas Traumatisme (AVP) ;
- **57** cas de Gale ;
- **43** cas de Malnutrition aigüe sévères ;
- **23** cas Brucellose ;
- **19** Dengue ;
- **16** cas de violences basées sur le genre ;
- **15** cas IRAS ;
- **1** cas Suspects de Rougeole ;

I Couvertures de données

Tableau 1 Complétude et la promptitude de la semaine 14

	Structure sanitaire	Nombre des rapports Attendus	Nombre de rapport reçus pour la semaine	Promptitude	Complétude
Djibouti-ville	Ras-Dika/Boualos (Publique)	10	9	90%	90%
	Balbala (publique)	9	8	89%	89%
	Parapubliques	12	10	83%	83%
	Privées	4	2	75%	50%
Régions sanitaires	Ali-Sabieh	9	9	100%	100%
	ARTA	10	10	100%	100%
	Dikhil	9	9	100%	100%
	Obock	7	6	86%	86%
	Tadjourah	12	12	100%	100%
TOTAL Djibouti Pays		84	76	90%	90%

Au cours de la semaine numéro 14 de l'année 2026, sur les 84 rapports attendus **76** ont été reçus soit un taux de complétude et de promptitude de **90%**.

II Surveillance des maladies évitable par la vaccination

Tableau 2 Situation de la notification des maladies prioritaires et évitable par la vaccination sous surveillance épidémiologique de la 14ème semaine de l'année 2026

Structures Sanitaires	Rougeole		(PFA)		Méningite		Fièvre jaune		Tétanos	
	cas	Décès	cas	Décès	cas	Décès	cas	Décès	cas	Décès
DJIBOUTI-VILLE	1	0	0	0	0	0	0	0	0	0
ARTA	0	0	0	0	0	0	0	0	0	0
ALI-SABIEH	0	0	0	0	0	0	0	0	0	0
DIKHIL	0	0	0	0	0	0	0	0	0	0
OBOCK	0	0	0	0	0	0	0	0	0	0
TADJOURAH	0	0	0	0	0	0	0	0	0	0

Au cours de la semaine 14 de l'année 2026, **1 cas** suspect de rougeole a été notifié. Au total, **20 cas** suspects de rougeole ont été enregistrés durant la semaine 01 au 14 de l'année 2026.

Pour les autres MEV aucun cas n'a été signalé pour cette semaine.

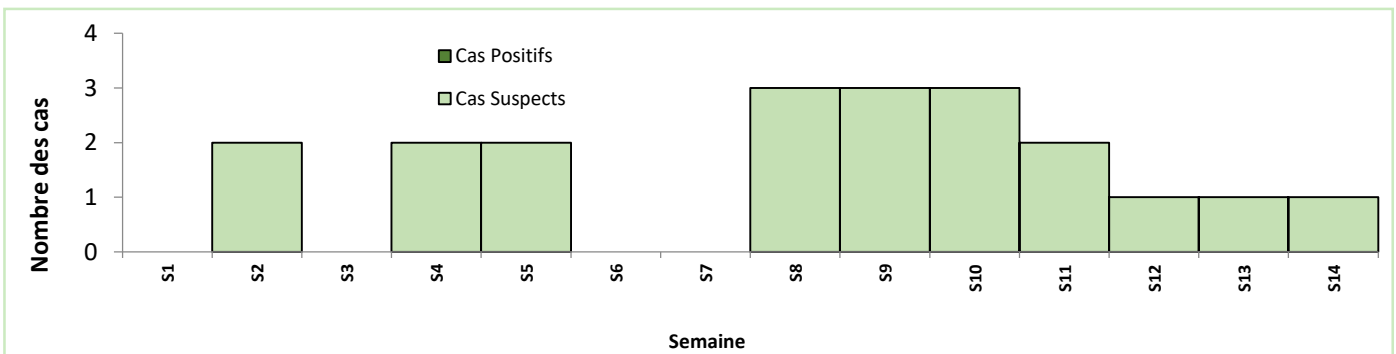

Fig.1 Evolution hebdomadaire des cas suspects et des cas positifs de la semaine 01_2026 a la semaine 14_2026

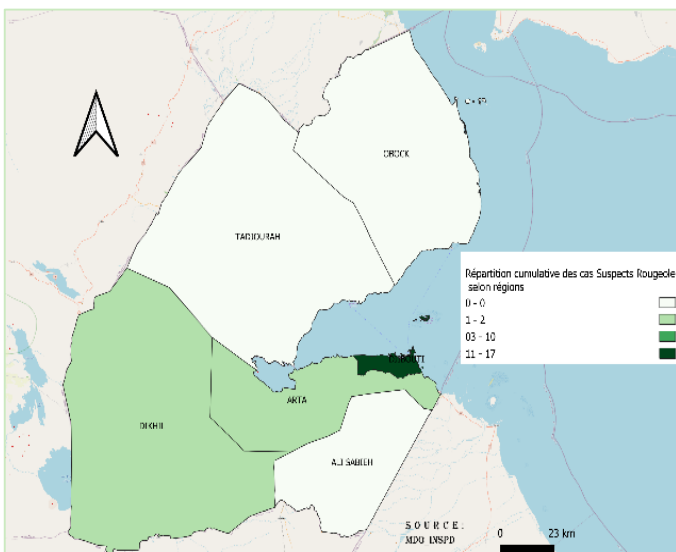

Fig. 2 Répartition des cas suspects de Rougeole par régions de la S1 a la semaine 14_2026

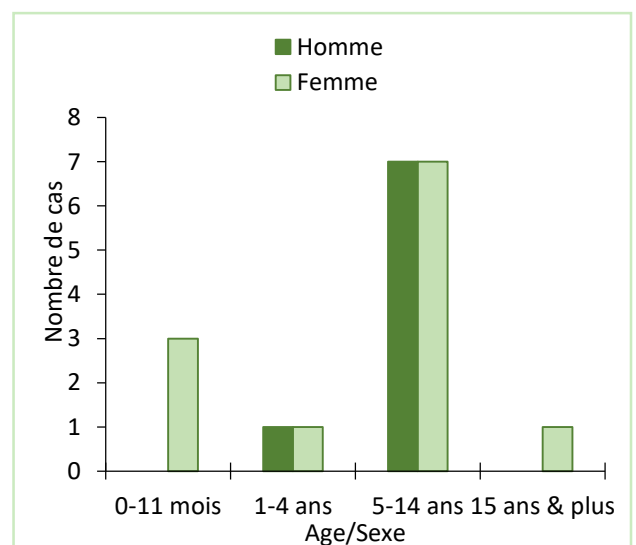

Fig. 3 Répartition des cas Rougeole par tranche d'âge et sexe de la Semaine 1 à la semaine 14_2026

III Surveillance syndromique

Tableau 3 Situation de la notification de surveillance syndromique de 14^{ème} semaine de l'année 2026

Structures Sanitaires	Diarrhées aqueuses aigue		Diarrhées Sanglantes		Syndrome grippal	
	cas	Décès	cas	Décès	cas	Décès
DJIBOUTI-VILLE	270	0	5	0	955	0
ARTA	39	0	0	0	64	0
ALI-SABIEH	35	0	0	0	61	0
DIKHIL	76	0	6	0	34	0
OBOCK	56	0	0	0	153	0
TADJOURAH	15	0	1	0	255	0

Situation de la diarrhées aqueuses aigue

A l'issue de la semaine 14 on a notifié, **491** nouveaux cas de diarrhée aqueuse aiguë contre **520** par rapport à la semaine précédente, soit une baisse de **5%**.

Le total cumulé des S1 à S14 est de **9 695**.

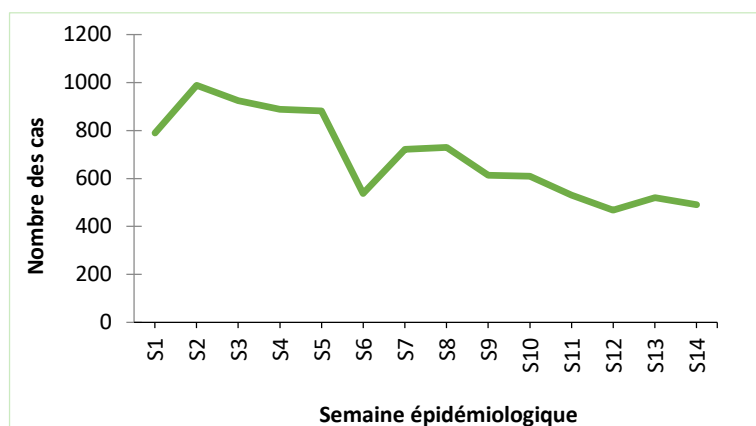

Fig.4 Evolution Hebdomadaire des cas de diarrhées aqueuses aigue

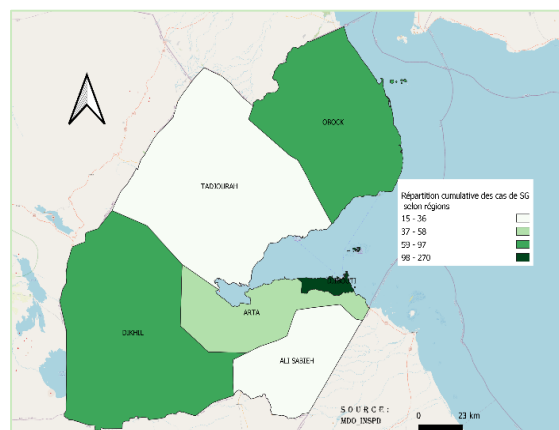

Fig.5 Répartition des cas de diarrhées aqueuses aigue par régions sanitaire pour la S14_2026

Situation de Syndrome grippal

Au cours de la semaine 14, **1 522** nouveaux cas de syndrome grippal ont été déclarés, Contre **1 448** cas la semaine passée, soit une baisse de **5%**.

Et le total cumulé du S1 à S14 est de **27 274** cas.

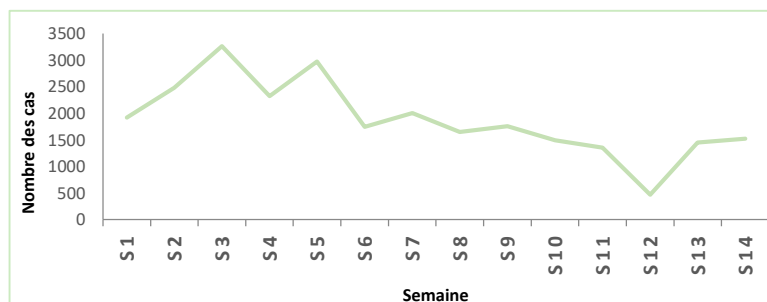

Fig.6 Evolution hebdomadaire des cas de syndrome grippal

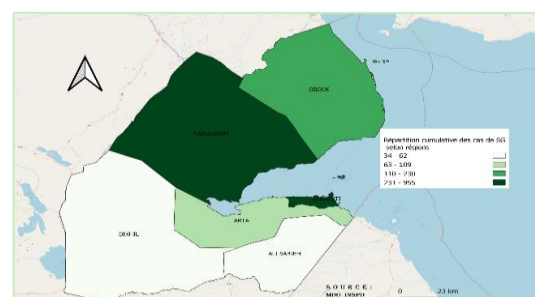

Fig.7 Répartition des cas de Syndrome grippal par Régions pour la S14-2026

IV Situation des autres maladies à déclaration obligatoire

Tableau 4. Notification de l'essentiel des maladies à déclaration obligatoire sous surveillance de la 14^{ème} semaine de l'année 2026

Structures Sanitaires	Malnutrition aigue sévère		Brucellose humaine		Traumatisme (AVP)		Gale		Paludisme	
	cas	Décès	cas	Décès	cas	Décès	cas	Décès	cas	Décès
DJIBOUTI-VILLE	26	0	4	0	94	1	21	0	316	0
ARTA	0	0	0	0	2	0	0	0	2	0
ALI-SABIEH	3	0	0	0	0	0	0	0	1	0
DIKHIL	9	0	0	0	8	0	32	0	17	0
OBOCK	3	0	4	0	0	0	4	0	2	0
TADJOURAH	2	0	15	0	16	0	0	0	7	0

Situation du paludisme

Au terme de la semaine 14, **345 nouveaux cas** de paludisme ont été signalés, contre **303 cas** la semaine précédente, soit une hausse de **14%**.

Et le total cumulé du S1 à S14 est de **4 875 cas**.

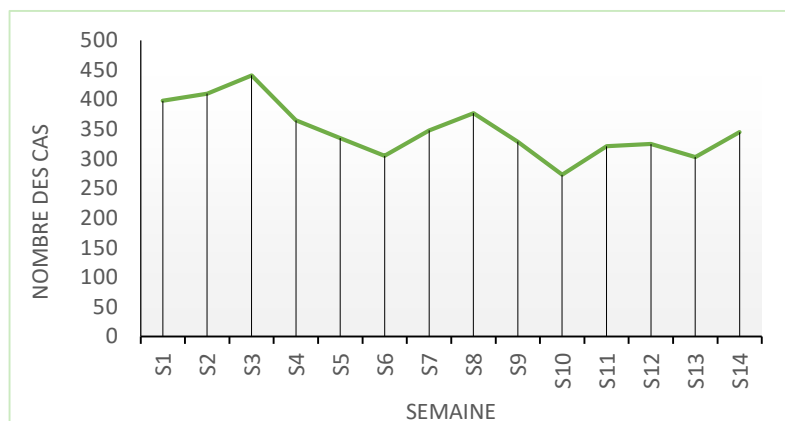

Fig.8 Evolution hebdomadaire des cas du paludisme

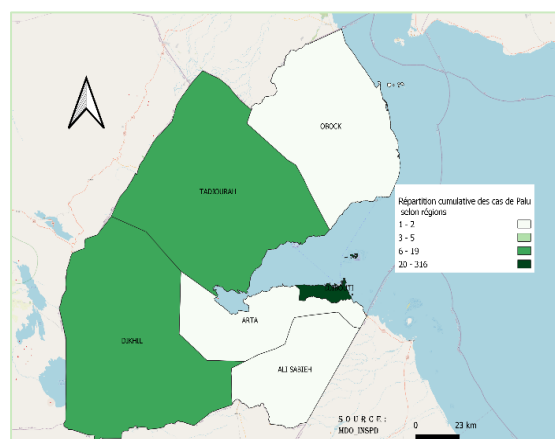

Fig.9 Répartition des cas paludisme par régions pour la S14_2026

situation du Malnutrition et Gale

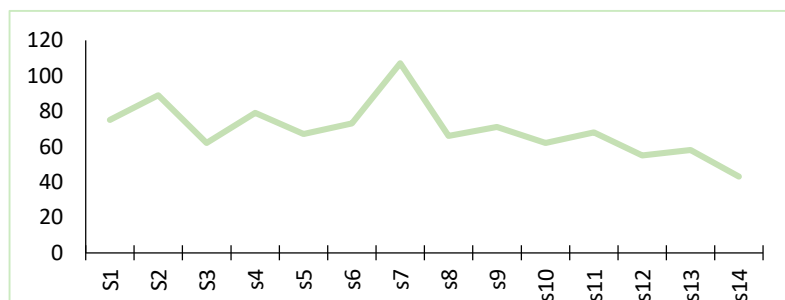

Fig.10 Evolution hebdomadaire des cas du Malnutrition

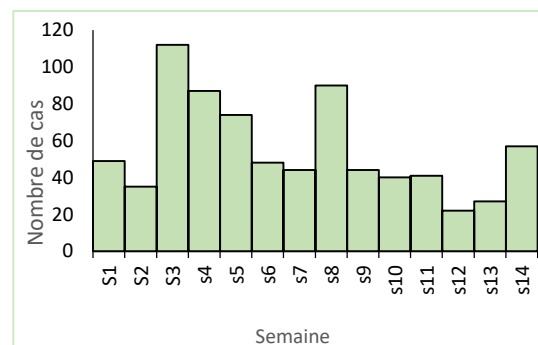

Fig.11 Evolution hebdomadaire des cas du Gale

V Surveillance Entomologique de Laboratoire entomologie et parasitologie

Pour prévenir les flambé de cas des maladies à transmission vectorielle à savoir le Paludisme, la Dengue, le Chikungunya, fièvre Jaune, le Zika, Fièvre de la vallée du Rift et la Leishmaniose etc. Le laboratoire d'Entomologie et Parasitologie de l'Institut National de Santé Publique de Djibouti, conscient des enjeux liés aux espèces vectrices de ces maladies, s'engage à redynamiser le système de surveillance entomologique en collaboration avec le pôle de veille sanitaire de l'institut National de Santé Publique de Djibouti. Ce système continu du début de l'hivernage jusqu'au 31Mai, constituera la cartographie des différentes espèces de moustiques présentes dans chaque site de surveillance et permettra de documenter de façon continue et systématique la diversité spécifique culicidienne, afin d'évaluer le statut de leur résistance aux insecticides utilisés dans la lutte antivectorielle, de détecter de façons précoce les agents pathogènes à transmission vectorielle et de cartographier la répartition des espèces vectrices à Djibouti

Synthèse des résultats

Les données sont cumulées de la semaine du **29 Mars au 01 Avril 2026**.

Les variables principales observées sont :

- ✓ Abondance et le comportement trophique de la diversité des espèces selon l'emplacement dans la commune de Boulaos, (capture par pièges et activité de piqûre,).
- ✓ Évolution journalière des nombres des collectées par sites et par quartiers.

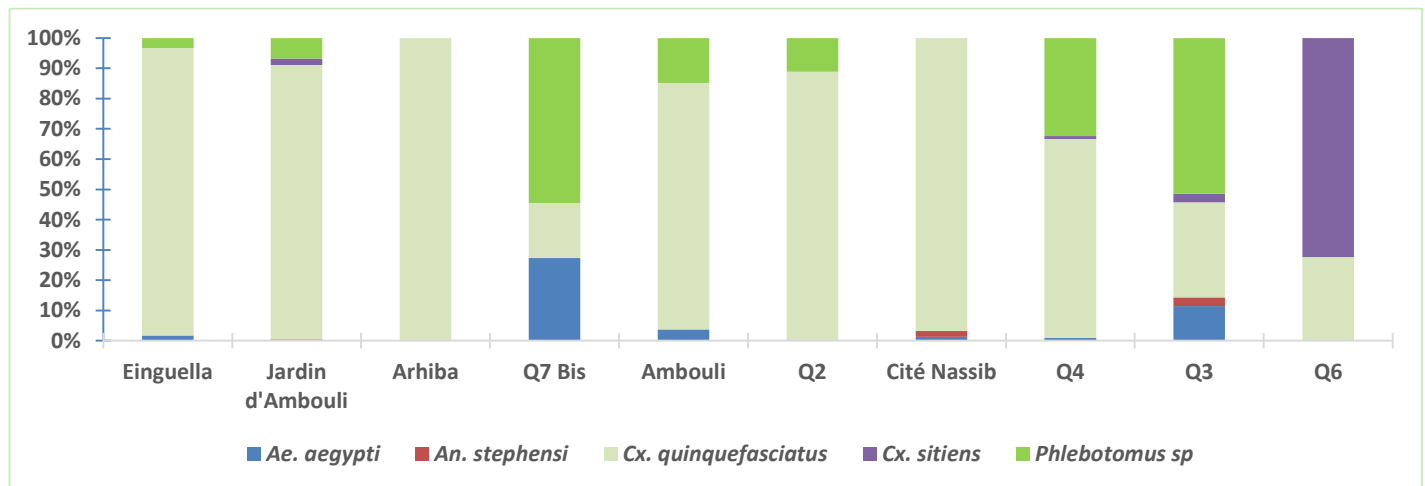

Fig.12 Nombre d'individus des moustiques et phlébotomes collecté dans la commune de Boulaos (du 29 Mars au 01 Avril 2026).

Cette figure présente la distribution des principales espèces d'insectes hématophages vecteurs des diverses maladies collectées dans les sites sentinelle dans la commune de Boulaos.

Culex quinquefasciatus : C'est le vecteur le plus abondant dans la commune sur toutes les sites sentinelles avec n=761 *Culex quinquefasciatus* dans l'ensemble des captures à l'intérieur et à 'extérieur des habitations pendant les 4 nuits successives dans la commune de Boulaos. Et en 2ieme position c'est le genre/espèce, *Phlebotomus spp* avec n= 84 pendant les quatre nuits successives de la surveillance dans la commune, cette semaine on observe une baisse de taux de proportion, ceci s'explique au changement climatique (qui peut influencer la répartition, la survie et la dynamique des vecteurs). Ces deux taxons sont représentés en majoritairement dans la commune, ils sont des vecteurs responsables respectivement des maladies graves comme la Filariose lymphatique et Virus du Nil occidental (Pour le genre *Culex*) et Leishmaniose (du genre *Phlébotomus*).

Culex sitiens : ont été capture 5 sites tel que jardin Ambouli, Q7BIS, Q3, Q4 et Q6 avec un taux de proportion important, leur surveillance est très importante comme ils transmettent les maladies tels que Le virus de la fièvre de la vallée du Rift, virus du Nil occidental (West Nile).

Aedes aegypti ont été collecté dans la majorité des sites dont Cité Nassib, Q3, Q7BIS, Q4, Einguella, Ambouli, et Jardin Ambouli qui représentent un taux de proportion élevé, malgré leur activité comportementale diurne, leur nombre reste quantifiable au près des habitations (un vecteur domestique, Urbain et anthropophile) la surveillance continue Aedes aegypti est indispensable pour prévenir les épidémies de la Dengue.

Anophèles stephensi ont été capturé 3 sites Cité Nassib, Q3 et Jardin Ambouli avec une densité faible dans cette semaine mais toujours nécessite une surveillance spécifique bien approprié de ce vecteur redoutable pour bien lutte afin d'éviter épidémie du paludisme.



Fig.13 comportement des espèces dans la commune du bouloas (du 29 mars au 01 avril 2026).

Durant cette semaine, la majorité des vecteurs leur comportement est plus Exophile et Exophage (genres/espèces : Culex (sitiens et quinquefasciatus), Anophèles (stephensi), Aedes aegypti) sauf Phlèbotomus sp est Endophile majoritairement. Et dans ce période de pic de transmission les divers vecteurs pathogènes, la surveillance continue des vecteurs est la clé pour prévenir les épidémies et leur lutte contre ces divers vecteurs doit être une lutte ciblée en fonction de leur comportement trophique des spécimens.

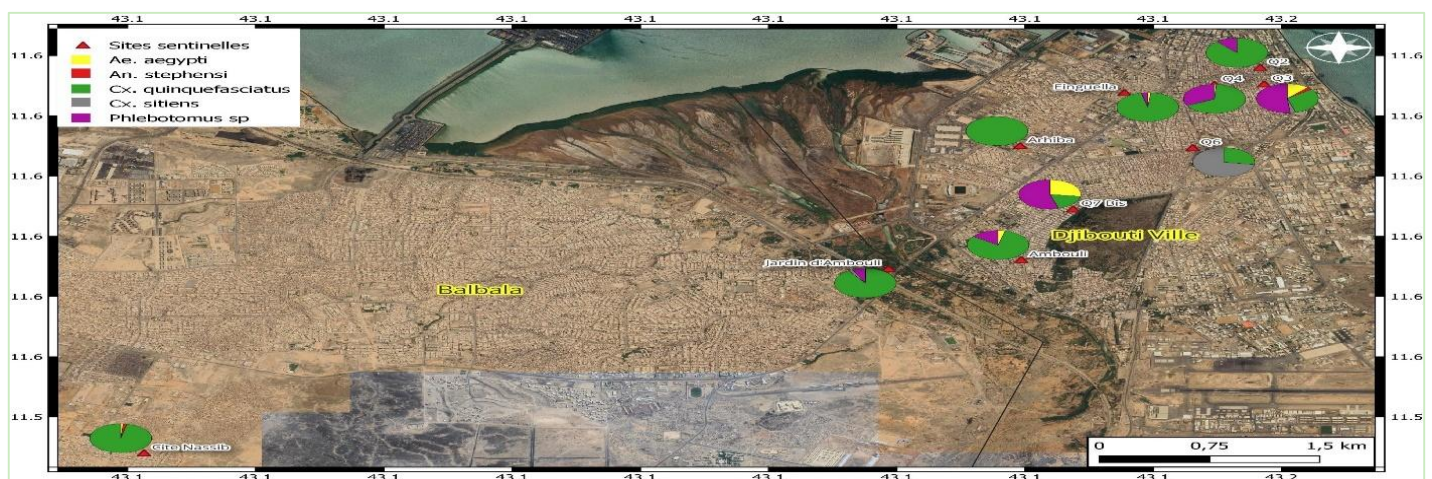

Fig.14 Distribution des espèces dans les quartiers de la commune de Boulaos (du 29 mars au 01 avril 2026).

Cette cartographie des espèces indique que dans la commune de Boulaos les vecteurs pathogènes sont bien répartis dans l'ensemble selon leur aire de répartition. Les Culex quinquefasciatus et phlèbotomus spp sont les plus répartis dans tous les sites.

VI Violences Basées sur le Genre (VBG)

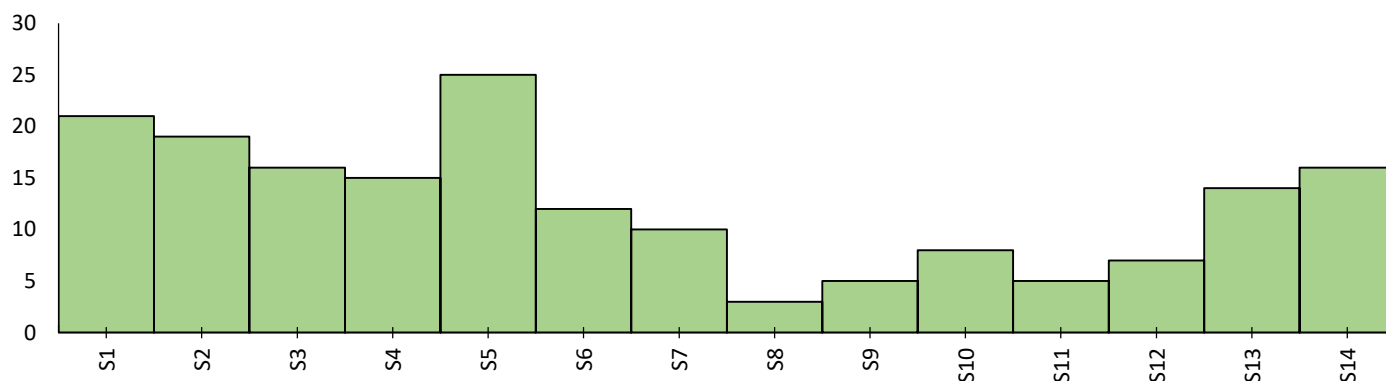

Fig. 15 Evolution des cas VBG au cours de la semaine épidémiologique N° 01_2026 au 14_2026

Au cours de la semaine épidémiologique numéro 14 de l'année 2026, **16 nouveaux cas** de VBG ont été rapportés. Au total, **176 cas** de violences basées sur le genre ont été enregistrés de la semaine 01 à la semaine 14 pour l'année 2026.

Tableau 5 Répartition des cas VBG par Tranche d'âge et Sexe

Type VBG	0-11 ans		12-23 ans		24-35 ans		36-47 ans		48-59 ans		60 ans et Plus		Total	
	M	F	M	F	M	F	M	F	M	F	M	F	M	F
Agression physique	0	1	0	14	0	27	0	12	0	4	0	1	0	59
Agression sexuelle	3	1	2	5	1	3	0	1	0	0	0	0	6	10
Mariage précoce	0	0	0	0	0	0	0	0	0	0	0	0	0	0
Mutilation génitale féminine	0	0	0	3	1	0	0	0	0	0	0	0	1	3
Pratique traditionnelle préjudic...	0	0	0	0	0	0	0	0	0	0	0	0	0	0
Tentative de viol	2	0	0	5	0	1	0	0	0	0	0	0	2	6
Viol avec pénétration	4	6	0	5	0	0	0	0	0	0	0	0	4	11
Violence domestique	0	0	0	2	0	7	1	7	0	1	0	0	1	17
Violence économique	0	0	0	3	0	10	1	6	1	2	0	0	2	21
Violence psychologique	0	0	0	1	2	7	0	4	1	1	0	0	3	13
Violence sexuelle	0	10	0	4	0	2	0	1	0	0	0	0	0	17
Total	9	18	2	42	4	57	2	31	2	8	0	1	19	157

Parmi les **176 cas** de VBG rapportés de la semaine 1 à la semaine 14 de l'année 2026, **89%** concernaient des femmes et **11%** concernait des enfants de moins de 11 ans.

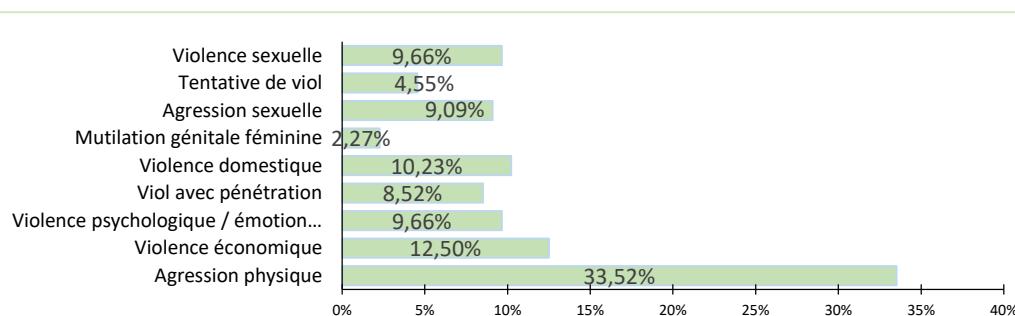

Fig. 16 Proportions des types de violence les plus fréquents pour l'année 2026

D'après la figure 16, l'agression physique était la forme de violence la plus courante avec **33,52%**, suivie de la violence économique **12,50%**.

VII Évènement Majeur Internationaux

Europe :

Angleterre : 5 nouveaux cas de méningite à méningocoques ont été enregistrés dans le sud-est de l'Angleterre, faisant passer le nombre total de personnes touchées à 34 depuis le début de l'épidémie, entre le 5 et le 7 mars. (Source : [pourquoidoctor](#))

Régionale :

Kenya : Depuis la dernière mise à jour (13 mars 2025), le ministère de la Santé a signalé 16 nouveaux cas de mpox confirmés en laboratoire et un nouveau décès (taux de létalité : 6,25 %) dans plusieurs comtés. Cela représente une augmentation moyenne de 67 % des cas confirmés au cours des quatre dernières semaines. Cette année, 128 cas de mpox confirmés en laboratoire et sept décès (taux de létalité : 5,46 %) ont été signalés dans sept des quarante-sept comtés du Kenya. Depuis le début de cette épidémie (juillet 2024), un total de 1 074 cas de mpox confirmés en laboratoire et 19 décès (taux de létalité : 1,76 %) ont été signalés dans 38 des 47 comtés du Kenya. Depuis juillet 2024, un total de 2 734 échantillons ont été testés, ce qui donne un taux de positivité de 39 %. Le clade Ib a été isolé à partir de 94 échantillons séquencés. (Source : [Africa CDC Weekly](#))

Zambie : Depuis la dernière mise à jour (13 mars 2026), le ministère de la Santé a signalé 75 nouveaux cas suspects et aucun nouveau décès dû au choléra dans plusieurs provinces. Cette année, 536 cas (5 confirmés ; 531 suspects) et neuf décès (taux de létalité : 1,68 %) de choléra ont été signalés dans neuf des dix provinces de Zambie. Cette épidémie a débuté en août 2025. Au total, 1 161 cas (205 confirmés ; 956 suspects) et 19 décès (taux de létalité : 1,64 %) de choléra ont été signalés dans neuf des dix provinces de Zambie. Par rapport à la même période en 2025 (semaines épidémiologiques 1 à 10), un total de 325 cas de choléra et 9 décès (taux de létalité : 2,77 %) ont été signalés en Zambie, ce qui représente une augmentation de 65 % des cas, sans changement du nombre de décès. (Source : [Africa CDC Weekly](#))

Libéria : Au cours de la 10e semaine épidémiologique, l'Institut national de santé publique du Libéria a signalé 389 nouveaux cas suspects et deux nouveaux décès (taux de létalité : 0,51 %) de rougeole dans 13 comtés. Cette année, un total de 2 317 cas (138 confirmés ; 2 179 suspects) et huit décès (taux de létalité : 0,35 %) de rougeole ont été signalés au Libéria. Depuis le début de l'épidémie (décembre 2021), un total de 18 187 cas confirmés et 106 décès ont été signalés dans les 16 comtés du Libéria. (Source : [Africa CDC Weekly](#))

Pays Transfrontalier

Éthiopie : Le 11 mars 2026, un glissement de terrain s'est produit dans la zone de Gamo, dans la région du sud de l'Éthiopie. Ce glissement de terrain a été déclenché par des pluies torrentielles qui se sont abattues sur la région ces derniers jours. On dénombre 128 décès et 10 606 personnes déplacées dans la région.

Les quatre districts les plus touchés dans la zone de Gamo sont Gacho Baba, Kamba et Bonke.

Ces glissements de terrain font craindre une recrudescence des cas de paludisme et d'éventuelles épidémies de choléra en raison de la dégradation des services d'eau, d'assainissement et d'hygiène.

Les glissements de terrain sont fréquents en Éthiopie pendant la saison des pluies. En 2024, un glissement de terrain dans la zone de Gofa a fait 249 morts,

15 100 déplacés et 38 blessés. (Source : [Africa CDC Weekly](#))

VIII Situation épidémiologique de la semaine 14_2026 par région

Tableau N°6 Notification de l'ensemble des maladies à déclaration obligatoire pour la 14^{ème} semaine de l'année 2026

Maladies	Djibouti-ville		Ali-sabieh		ARTA		Dikhil		Obock		Tadjourah		Total	
	Cas	décès	Cas	décès	Cas	décès	Cas	décès	Cas	décès	Cas	décès	Cas	décès
Choléra	0	0	0	0	0	0	0	0	0	0	0	0	0	0
Chikungunya	0	0	0	0	0	0	0	0	0	0	0	0	0	0
COVID-19	0	0	0	0	0	0	0	0	0	0	0	0	0	0
Diarrhées Sanglantes	5	0	0	0	0	0	6	0	0	0	1	0	12	0
Diarrhées Aqueuses aigue	270	0	35	0	39	0	76	0	56	0	15	0	491	0
Paralysie Flasque Aigue	0	0	0	0	0	0	0	0	0	0	0	0	0	0
Syndrome grippal	955	0	61	0	64	0	34	0	153	0	255	0	1522	0
Tétanos Néonatal	0	0	0	0	0	0	0	0	0	0	0	0	0	0
Paludisme	316	0	1	0	2	0	17	0	2	0	7	0	345	0
Rougeole	1	0	0	0	0	0	0	0	0	0	0	0	1	0
Méningite	0	0	0	0	0	0	0	0	0	0	0	0	0	0
Dengue	19	0	0	0	0	0	0	0	0	0	0	0	19	0
Malnutrition aigüe Sévère	26	0	3	0	0	0	9	0	3	0	2	0	43	0
Fièvres Hémorragiques	0	0	0	0	0	0	0	0	0	0	0	0	0	0
Lèpre	0	0	0	0	0	0	0	0	0	0	0	0	0	0
Tétanos Adulte	0	0	0	0	0	0	0	0	0	0	0	0	0	0
Hépatites Virales	0	0	0	0	0	0	0	0	0	0	0	0	0	0
SRAS	0	0	0	0	0	0	0	0	0	0	0	0	0	0
IRAS	7	0	0	0	0	0	8	0	0	0	0	0	15	0
Fièvres Typhoïdes	0	0	0	0	0	0	0	0	0	0	0	0	0	0
Fièvre Jaune	0	0	0	0	0	0	0	0	0	0	0	0	0	0
Leishmaniose	0	0	0	0	0	0	0	0	0	0	0	0	0	0
Brucellose	4	0	0	0	0	0	0	0	4	0	15	0	23	0
Trachome	0	0	0	0	0	0	0	0	0	0	0	0	0	0
Rage Humaine	9	0	0	0	0	0	0	0	0	0	0	0	9	0
Gale	21	0	0	0	0	0	32	0	4	0	0	0	57	0
Tuberculose Nouveaux cas	55	0	0	0	0	0	1	0	3	0	0	0	59	0
VIH Nouveaux cas	5	0	0	0	0	0	0	0	0	0	0	0	5	0
IST nouveau	0	0	0	0	0	0	0	0	0	0	0	0	0	0
Diabète nouveau cas	11	0	0	0	0	0	1	0	0	0	4	0	16	0
Hypertension nouveau cas	16	0	0	0	0	0	2	0	0	0	2	0	20	0
Traumatisme (AVP)	94	1	0	0	2	0	8	0	0	0	16	0	120	1
Décès Maternels	0	0	0	0	0	0	0	0	0	0	0	0	0	0
Décès Néonataux	0	0	0	0	0	0	0	0	0	0	0	0	0	0
Evènements inconnus / Emergents	0	0	0	0	0	0	0	0	0	0	0	0	0	0

Seuil des maladies sous surveillance

Maladie	Seuil d'Alerte
1. Diarrhée chez les enfants de moins de 5 ans	Dédoublement des cas de diarrhée chez les enfants de moins de 5 ans d'une semaine à l'autre pendant 2 semaines
2. Diarrhée sanglante	Dédoublement de cas d'une semaine à l'autre par rapport aux semaines précédentes (pendant 3 semaines)
3. Choléra	1 cas déshydrations grave ou 1 décès suite à une diarrhée aqueuse.
4. Paludisme	Dédoublement des cas de suspect de dengue d'une semaine à l'autre pendant 2 semaines ;
5. Dengue	Dédoublement des cas de paludisme d'une semaine à l'autre pendant 2 semaines
6. Rougeole	La survenue d'une grappe de 5 cas suspect dans le mois dans d'une zone de Centre de Sante.
7. Méningite	La survenue de 3 cas suspect pour 100 000 habitants
8. Fièvres hémorragiques virales	La survenue d'un cas suspect ou 1 décès dans une zone de formation sanitaire.

NB :

Le seuil d'alerte est atteint lorsqu'on observe le dédoublement des cas d'une semaine à l'autre pendant 2 semaines.

Le seuil épidémique lorsque le dédoublement des cas est observé d'une semaine à l'autre pendant 3 semaines.