



CA.GOV

Russian
2019

With 2020
New Laws

СПРАВОЧНИК ВОДИТЕЛЯ

ШТАТА КАЛИФОРНИЯ

Bush



Справочник 2019 года с новыми законами 2020 года,
добавленными на страницах vi-viii

Gavin Newsom, губернатор
штата Калифорния

David S. Kim, секретарь
Транспортного агентства штата Калифорния

Steve Gordon, директор
Департамента автотранспорта штата Калифорнии



Данный справочник доступен для загрузки
на веб-сайте dmv.ca.gov.



Дорогие друзья,

У нас больше лицензированных водителей и зарегистрированных транспортных средств, чем в любом другом штате. Это означает, что в Калифорнии больше уникальных проблем для водителей, велосипедистов и пешеходов. Но когда мы следуем правилам дорожного движения и ездим с учетом безопасности всегда, выигрывают все.

Вот почему это Калифорнийское руководство для водителей так важно. На этих страницах и онлайн по адресу **DMV.ca.gov** Вы найдете информацию и советы, чтобы путешествовать по дорогам нашего великого государства безопасно. Независимо от того, являетесь ли Вы молодым водителем, впервые изучающим этот материал, или освежаете свои знания после многолетнего опыта водителя, надеюсь, что руководство будет содержательным, полезным и практичным.

Да, калифорнийская дорожная сеть создает уникальные проблемы, она тянется от побережья до гор и повсюду между ними. В то время как мы можем столкнуться с различными проблемами во время перемещения по всему штату, законов о том, как безопасно добраться до места назначения, нету.

Пожалуйста, будьте осторожны, когда вы находитесь за рулем и не забудьте убрать свой мобильный телефон во время вождения.

Искренне,

A handwritten signature in black ink, appearing to read "David S. Kim".

DAVID S. KIM

Секретарь

Транспортное агентство штата Калифорния

СОДЕРЖАНИЕ

НОВЫЕ ПРАВИЛА 2020 ГОДА	VI
ИНФОРМАЦИЯ О DMV	VIII
Контактная информация	ix
ОБЩАЯ ИНФОРМАЦИЯ	1
Правовая оговорка	1
Концепция и функции DMV	1
Достоверность личной информации	1
Основная информация	2
ВОДИТЕЛЬСКОЕ УДОСТОВЕРЕНИЕ ШТАТА КАЛИФОРНИЯ	2
Кто обязан иметь водительское удостоверение?	2
Постоянные жители штата Калифорния	2
Военнослужащие, постоянно проживающие в штате Калифорния (Вооруженные силы США)	2
Военнослужащие, не проживающие постоянно в штате Калифорния, но размещенные на его территории	3
Новые постоянные жители штата Калифорния	3
Совершеннолетние лица, посещающие штат Калифорния	3
Безопасность пожилых водителей	3
ПОЛУЧЕНИЕ ВОДИТЕЛЬСКОГО УДОСТОВЕРЕНИЯ	4
REAL ID Act	5
Как закон <i>REAL ID Act</i> отразится на жителях штата Калифорнии	5
Нужно ли мне получать <i>REAL ID</i> ?	5
Как подготовиться к подаче заявления на получение удостоверения <i>REAL ID</i> ?	5
Вступление в брак, расторжение брака или изменение имени или фамилии	6
Требования к подаче заявления на получение основного водительского удостоверения категории С	6
Требования к совершеннолетним лицам для получения учебного водительского удостоверения	7
Требования к совершеннолетним лицам для получения водительского удостоверения	8
КАТЕГОРИИ ВОДИТЕЛЬСКИХ УДОСТОВЕРЕНИЙ	9
ЭКЗАМЕН	10
Где пройти тесты?	10
Экзамены DMV	11
Списывание на экзамене	12
СПЕЦИАЛЬНЫЙ РАЗДЕЛ: НЕСОВЕРШЕННОЛЕТНИЕ	12
Требования к несовершеннолетним лицам для получения учебного водительского удостоверения	12
Ограничения в получении учебного водительского удостоверения несовершеннолетними лицами	13
Требования к несовершеннолетним лицам для получения водительского удостоверения	13
Исключения: ограничения в получении учебного водительского удостоверения несовершеннолетними лицами	14
Несовершеннолетние лица, не зарегистрированные в штате	15
Учебное водительское удостоверение у несовершеннолетних лиц, не а в штате	15
Водительское удостоверение у несовершеннолетних лиц, не зарегистрированных в штате	15
Меры, принимаемые в отношении временного водительского удостоверения	15
Соблюдение правил для сохранения временного водительского удостоверения	16
Несовершеннолетние лица и мобильные телефоны	16
ПРОЧАЯ ИНФОРМАЦИЯ О ВОДИТЕЛЬСКОМ УДОСТОВЕРЕНИИ	17
Замена утерянного/украденного или поврежденного водительского удостоверения	17
Изменение имени	17
Изменения гендерной категории	17
Обновление водительского удостоверения	18
Обновление по почте или через Интернет	18
Продление срока действия водительского удостоверения	18
Наличие водительского удостоверения	20
Изменение адреса	20
Зрение	20
Медицинская карта	20
Донорство органов и тканей	21
Отметка VETERAN («Ветеран») и информация о льготах	21
Как можно получить отметку VETERAN («Ветеран»)	21
Регистрация для участия в голосовании на выборах	22
Водитель без водительского удостоверения	22
Дипломатические водительские удостоверения	22
Удостоверения личности	22
Бесплатное удостоверение личности	23
Удостоверение личности: обновление по почте или через Интернет	23
Автошколы	23
Программа для пожилых водителей	24
Ответственность пешеходов	24
Новые технологии	25
ЗАЩИТА ВОДИТЕЛЯ ИЛИ ПАССАЖИРА	26
Ремни безопасности	26
Системы безопасности и автомобильные кресла для детей	26

Безопасная езда в транспортном средстве, оборудованном подушками безопасности... 27	Управление транспортным средством... 61
Дети, оставленные без присмотра в транспортном средстве 28	Звуковой сигнал, фары и аварийные сигналы 62
Вождение при наличии отвлекающих факторов 28	Используйте звуковой сигнал 62
Риски, связанные с жаркой погодой 28	Не используйте звуковой сигнал 62
РЕГУЛИРОВАНИЕ ДОРОЖНОГО ДВИЖЕНИЯ 29	Используйте фары 63
Сигналы светофора 29	Используйте аварийные сигналы 63
Сигналы светофора для пешеходов 30	Текстовые сообщения и мобильные телефоны 64
Дорожные знаки 31	РАСПОЛОЖЕНИЕ ТРАНСПОРТНОГО СРЕДСТВА 66
ЗАКОНЫ И ПРАВИЛА ДОРОЖНОГО ДВИЖЕНИЯ 34	Соблюдение дистанции 66
Правила, определяющие право преимущественного движения 34	Лица, представляющие опасность для водителей 66
Общая информация 34	Держитесь середины 67
Пешеходы 34	Безопасное расстояние, необходимое для въезда в транспортный поток 67
Пешеходные переходы 35	Безопасное расстояние, необходимое для пересечения транспортного потока или въезда в него 67
Перекрестки 35	Безопасное расстояние, необходимое для выезда из транспортного потока 68
Перекрестки с круговым движением 36	Обгон 68
Передвижение по горным дорогам 37	Перед началом обгона 68
Ограничение скорости движения 37	Возвращение на свою полосу после обгона 69
Снижение скорости 37	Обгон вашего транспортного средства 69
ВИЗУАЛЬНЫЙ КОНТРОЛЬ 42	СОВМЕСТНОЕ ИСПОЛЬЗОВАНИЕ ДОРОГИ С ДРУГИМИ ТРАНСПОРТНЫМИ СРЕДСТВАМИ 70
Наблюдение за дорогой 42	Грузовые автомобили (грузовики с полуприцепом) и жилые автофургоны 70
Знайте, что происходит впереди 42	Торможение 70
Знайте, что происходит по обе стороны от вас 44	Слепая зона для водителя грузовика — «отсутствие зоны видимости» 70
Знайте, что происходит позади вас 45	Повороты 70
Насколько хорошо вы умеете останавливаться? 45	Маневренность 72
РЕГУЛИРОВАНИЕ ПОЛОС ДВИЖЕНИЯ 46	Автобусы, трамваи и троллейбусы 72
Цвета разметки 46	Городской легкорельсовый транспорт 73
Выбор полосы движения 47	Оперативные транспортные средства 74
Перестроение на другую полосу 47	Медленно движущиеся транспортные средства 74
Полосы обгона 47	Электрическое транспортное средство и медленно движущиеся транспортные средства 75
Транзитные полосы/полосы для транспортных средств с большим количеством пассажиров 48	Гужевые транспортные средства 75
Центральные полосы для поворота налево 48	Мотоциклы 75
Зоны и полосы обгона 49	Велотранспорт 76
Разметка, указывающая на окончание полосы движения 49	Велосипеды на полосах движения 77
Разметка «уступи дорогу» 49	Незрячие пешеходы 80
Полосы движения велотранспорта 49	Работники автодорог и участки проведения дорожных работ 82
ПОВОРОТЫ 50	Зоны двойного штрафа 82
Примеры поворотов направо и налево 52	Сверните в сторону и снизьте скорость 82
Разрешенные развороты 53	Транспортные средства с опасными грузами 83
Запрещенные развороты 56	Дорожные заторы 83
ПАРКОВКА 56	Агрессивные водители и агрессивное поведение на дороге 83
Парковка на уклоне 56	ОСОБЫЕ СИТУАЦИИ ПРИ ВОЖДЕНИИ 84
Параллельная парковка 57	Убедитесь, что ваш автомобиль виден 84
Парковка у окрашенных бордюров 58	Дорожные условия 84
Незаконная парковка 59	
Особые правила парковки 60	
ПРАВИЛА БЕЗОПАСНОГО ВОЖДЕНИЯ 60	
Включение сигнала поворота 60	
Рулевое управление 61	
Положение рук на руле 61	

Дорожные повороты	85	Водители всех возрастных категорий	101
Скорость движения транспорта	85	Допустимые нормы содержания	
Опасные участки дороги	85	алкоголя в крови	101
Вода на проезжей части	85	Административное слушание	
Скользкие дорожные покрытия	85	по существу	102
Сильный ветер	86	Для лиц, не достигших 21 года,	
Вождение в тумане и в условиях		существует полный запрет	
сильной задымленности	86	на употребление алкоголя.	102
Вождение в условиях яркого		Обвинительный приговор суда за	
солнечного света	87	управление транспортным средством	
Управление транспортным средством		под воздействием алкоголя и (или)	
в темное время суток	87	наркотических средств	103
Управление транспортным средством		Водители в возрасте 21 года и старше:	
в условиях дождя или снега	88	административные программы	
Дороги в условиях затопления	88	«Управление транспортным средством	
Движение по холмистой местности или		под воздействием алкоголя и (или)	
извилистым дорогам	89	наркотических веществ» и ограниченные	
Остановка транспортного потока	89	водительские удостоверения	106
Содержите в чистоте стекла и зеркала	89	ДОПОЛНИТЕЛЬНЫЕ ЗАКОНЫ/ПРАВИЛА	107
Отрегулируйте положение сиденья		Чего не следует делать	107
и зеркал	90	Что необходимо делать	108
Безопасность при эксплуатации шин	90	АДМИНИСТРАТИВНАЯ ОТВЕТСТВЕННОСТЬ ...	108
Экологичное вождение	90	Материальная ответственность	108
Прочие опасности	92	Требования по страхованию	108
Действия водителя при остановке по		Дорожно-транспортные происшествия	
требованию полиции	92	в личном деле водителя	109
ДЕЙСТВИЯ В АВАРИЙНЫХ СИТУАЦИЯХ	93	Дорожно-транспортные происшествия,	
Технические рекомендации	93	страхование и несовершеннолетние	
Заносы на скользкой дороге	93	лица	109
Вождение вне проезжей части	93	Вас оштрафовали	110
Заносы при увеличении скорости	94	Попытка скрыться от офицера полиции	110
Заносы с блокировкой колес	94	Штрафные баллы в личном деле	
Неисправность педали газа	94	водителя	111
Блокировка рулевого механизма	94	Посещение школ для нарушителей	
Столкновения не являются случайными		правил дорожного движения в результате	
событиями	94	обвинения	111
Причины дорожно-транспортных		Приостановление действия или	
происшествий	94	аннулирование водительского	
Дорожно-транспортные происшествия	95	удостоверения	111
Сообщение о ДТП	95	Конфиденциальность личной карточки	
Рекомендации по безопасности	96	водителя	112
На скоростной автомагистрали	96	Вандализм/граффити: все возрастные	
На железнодорожных путях	97	группы	112
ГОТОВНОСТЬ ВОДИТЕЛЯ К ВОЖДЕНИЮ	97	Уличные гонки/неосторожное вождение	112
Зрение	97	Владение огнестрельным оружием	112
Слух	97	Требования к регистрации	
Вождение в утомленном состоянии или		транспортных средств	112
состоянии сонливости	98	Транспортные средства в штате	
Медицинские препараты	98	Калифорния	112
Здоровье и эмоциональное состояние	98	Транспортные средства, не	
Состояния, о которых врачи должны		зарегистрированные в штате	113
сообщить	99	Рекомендации по предотвращению	
АЛКОГОЛЬ И НАРКОТИЧЕСКИЕ СРЕДСТВА	99	угона	114
Употребление алкоголя/наркотических		СПРАВОЧНАЯ ИНФОРМАЦИЯ	
средств во время управления		О ВОДИТЕЛЬСКОМ УДОСТОВЕРЕНИИ	
транспортным средством опасно	99	И ДРУГИЕ ПУБЛИКАЦИИ,	
Употребление или наличие алкогольных		ДОСТУПНЫЕ В ИНТЕРНЕТЕ	115
напитков или каннабиса в транспортном			
средстве	100		
Водители, не достигшие 21 года			
(наличие алкогольных напитков)	100		

НОВЫЕ ПРАВ ИЛА 2020 ГОДА

Начиная с 1 января 2020 года

SB 485 (Beall, Ch. 505, Stats. 2019)

Этот закон отменяет положения, которые позволяют или требуют от судов приостановить действие водительских прав, отозвать водительские права или ограничить водителя, или предписывать Департаменту транспортных средств (DMV) задержать выдачу водительских прав для лица, осужденного за проституцию или вандализм, несовершеннолетнего осужденного за незаконное хранение или использование огнестрельного оружия, или правонарушения, связанные с владением, покупкой, продажей или перевозкой контролируемых веществ, связанных с использованием автомобиля. Закон также запрещает судам предписывать DMV задерживать лицензирование, приостанавливать, отзываться или ограничивать права человека за определенные нарушения на основании осуждения несовершеннолетнего за хранение или употребление контролируемых веществ или алкоголя.

AB 2918 (Holden, Ch. 723, Stats. 2018)

Этот закон требует от DMV включить в *Справочнике водителя Калифорнии* информацию о гражданских правах человека во время остановки автомобиля, включая право подать жалобу на сотрудника полиции в предусмотренном порядке. Нижеследующая информация подготовлена отделом гражданских прав Министерства юстиции в консультации с DMV, Калифорнийской дорожной полицией, комиссией по стандартам и подготовке сотрудников органов правопорядка и правозащитными организациями.

ВАШИ ПРАВА ВО ВРЕМЯ ПРИНУДИТЕЛЬНОЙ ОСТАНОВКИ

Если сотрудник полиции просит у Вас разрешения что-то сделать, Вы имеете право сказать “нет”. Однако если Вы скажете “нет”, а сотрудник полиции скажет, что они все равно это сделают, Вы не имеете права вмешиваться в их действия. Например, сотрудник полиции может потребовать обыскать часть или весь Ваш автомобиль. Вы имеете право отвергнуть это требование, но сотрудник полиции может иметь законные полномочия обыскать Ваш автомобиль в любом случае при некоторых случаях. Если Вы не хотите, чтобы сотрудник полиции обыскивал Ваш автомобиль, Вы должны четко сказать, что вы не даете свое согласие, но Вы не имеете права сопротивляться или препятствовать действиям сотрудника полиции, если они в любом случае обыскивают Ваш автомобиль.

Водитель остановленного автомобиля должен предъявить водительское удостоверение, свидетельство о страховании и регистрацию автомобиля, когда его останавливают правоохранительные органы. Если водитель не предъявит эти документы, сотрудники полиции могут провести ограниченный обыск. Сотрудник полиции также может требовать имена или идентификацию пассажиров. Пассажиры могут отвергнуть это требование, но при некоторых случаях пассажирам может потребоваться в любом случае идентифицировать себя. Если пассажиры не хотят предъявлять свои удостоверения личности, они должны четко заявить об этом. Пассажиры не должны препятствовать обязанностям сотрудника полиции во время остановки автомобиля, а если сотрудник полиции требует установления личности, пассажиры не должны препятствовать действиям сотрудника полиции. Во время остановки автомобиля сотрудник полиции на законных основаниях может потребовать от водителя и всех пассажиров выйти или остаться внутри автомобиля; если Вам говорят выйти из автомобиля или остаться внутри, Вы должны подчиниться.

В Калифорнии только сотрудники федеральных правоохранительных органов могут спросить Вас о Вашем иммиграционном статусе. Закон Калифорнии запрещает сотрудникам полиции штата и местных властей спрашивать водителей или пассажиров об их иммиграционном статусе. Если сотрудник правоохранительных органов Калифорнии спросит Вас о Вашем иммиграционном статусе, Вы можете отказаться отвечать.

В целом, первая поправка защищает право водителей и пассажиров записывать взаимоотношения с полицией в общественных местах. Если Вы записываете, Вы должны немедленно прояснить это. Вы не имеете права препятствовать законным обязанностям сотрудника полиции во время принудительной остановки, и Вы не должны проникать в скрытые области, чтобы достать записывающее устройство без разрешения сотрудника полиции. Если Ваша запись не мешает сотруднику полиции законно выполнять свою работу, сотрудник полиции не может конфисковать Ваше записывающее устройство, удалить запись или уничтожить устройство только потому, что Вы используете его для записи. В целом, Вы также имеете право отклонить требование на “разблокировку” сотового телефона или предоставить пароль к нему, хотя при некоторых случаях, например, если Вы находитесь на условно-досрочном освобождении, Вам, возможно, придется принять требование. Наконец, ни один государственный служащий не может отомстить Вам только за то, что Вы записали что-то публично.

Даже если Вы считаете, что Ваши права были нарушены, Вы не должны оказывать физическое сопротивление или прибегать к насилию в отношении сотрудника полиции. Если сотрудник полиции делает что-то, что, по Вашему мнению, нарушает Ваши права, Вы можете высказать свое возражение, но Вы не должны физически сопротивляться. Каждый имеет право быть в безопасности во время остановки автомобиля; Ваша безопасность и безопасность сотрудника полиции могут оказаться под угрозой, если ситуация обострится с физическим сопротивлением или насилием.

Все представители общества имеют право подать жалобу на любого сотрудника полиции или правоохранительного органа, и никакой государственный служащий не имеет права отомстить Вам за это. Вы можете подать жалобу в любое учреждение, где работает сотрудник полиции, будь то государственная исполнительная служба, отделение полиции или любое другое правоохранительное учреждение. Вы имеете право быть свободным от дискриминации по признаку Вашей фактической или предполагаемой расовой принадлежности, пола, цвета кожи, этнической принадлежности, национального происхождения, возраста, религии, гендерной принадлежности или формы самовыражения, сексуальной ориентации, умственной или физической неполноценности, состояния здоровья или гражданства. Вы также имеете другие права, гарантированные Конституциями Соединенных Штатов и Калифорнии, а также калифорнийскими и федеральными законами. Когда Вы подаете жалобу, агентство, нанимающее сотрудника, должно расследовать жалобу. Ссылки на контактную информацию правоохранительных органов Калифорнии можно найти по адресу: <https://post.ca.gov/le-agencies>.

ИНФОРМАЦИЯ О DMV

ЧАСЫ РАБОТЫ ОТДЕЛЕНИЙ	
Понедельник	08:00–17:00
Вторник	08:00–17:00
Среда	09:00–17:00
Четверг	08:00–17:00
Пятница	08:00–17:00
Суббота	Выходной
Воскресенье	Выходной

Некоторые региональные отделения могут работать дольше и быть открытыми по субботам; некоторые из них предлагают только услуги по выдаче водительских удостоверений и удостоверений личности или регистрации транспортных средств. Экзамены по практике вождения транспортного средства по субботам не проводятся. Чтобы узнать часы работы местного регионального отделения, а также адреса и перечень услуг региональных отделений, зайдите на сайт www.dmv.ca.gov или позвоните по номеру телефона 1-800-777-0133.

Зайдите на сайт www.dmv.ca.gov, чтобы:

- узнать адреса региональных отделений, часы работы, номера телефонов, подходящие формы оплаты и определить маршрут от вашего дома до отделения;
- записаться на прием в региональное отделение или на экзамен по вождению (за исключением экзамена для водителей коммерческого автотранспорта);
- заполнить бланк электронного заявления на выдачу водительского удостоверения и удостоверения личности (*Electronic Driver License & Identification Card Application, eDL 44*);
- изменить свой адрес в личном деле водителя в DMV;
- заказать индивидуальные номерные знаки;
- получить информацию о водительском удостоверении или удостоверении личности;
- получить информацию о регистрации сухопутного транспортного средства/судна;
- скачать бланки документов;
- просмотреть публикации — справочники, брошюры и примерные тесты;
- получить информацию для пожилых водителей;
- получить информацию для водителей-подростков;
- получить ссылки на веб-сайты других федеральных ведомств и ведомств штата;
- продлить водительское удостоверение или регистрацию транспортного средства.

Звоните по номеру 1-800-777-0133 в рабочее время, чтобы:

- получить информацию о водительском удостоверении или регистрации транспортного средства, а также о бланках документов и публикациях;
- узнать адреса офисов и время работы;
- записаться на экзамен по вождению;
- обратиться к представителю DMV или попросить перезвонить вам.

Позвоните по круглосуточному номеру 1-800-777-0133 для получения круглосуточного автоматического обслуживания, чтобы:

- продлить регистрацию транспортного средства с помощью идентификационного номера продления, который указан на бланке счета. Оплату можно произвести с помощью кредитной карты или электронного чека;
- записаться на прием в региональное отделение. Убедитесь, что у вас есть номер водительского удостоверения или удостоверения личности, номер, указанный на номерном знаке транспортного средства, и (или) заводской номер транспортного средства.

Лица, страдающие нарушениями слуха и речи, могут обратиться за помощью в службы DMV, позвонив по бесплатному телефону 1-800-368-4327. По этому номеру принимаются только текстовые сообщения с другого телетайпа.

КОНТАКТНАЯ ИНФОРМАЦИЯ

Комментарии или пожелания относительно настоящей публикации направляйте по адресу:

Department of Motor Vehicles
Customer Communications Section, MS H165
PO Box 932345
Sacramento, CA 94232-3450

© Copyright, Department of Motor Vehicles 2020
Все права защищены.

Настоящая публикация защищена Законом об авторском праве США (*U.S. Copyright Law*). Авторские права на настоящую публикацию принадлежат *DMV*. Закон об авторском праве запрещает следующие действия: (1) копирование публикации, защищенной авторским правом, (2) распространение копий публикации, защищенной авторским правом, (3) подготовку вторичных публикаций, основанных на публикации, защищенной авторским правом, (4) публичную демонстрацию публикации, защищенной авторским правом, (5) публичное представление материала публикации, защищенной авторским правом. Все запросы на разрешение копирования настоящей публикации в полном объеме или частично направляйте по следующему адресу:

Department of Motor Vehicles
Legal Office, MS C128
PO Box 932382
Sacramento, CA 94232-3820

Издание настоящей публикации финансируется за счет размещения рекламы. *DMV* не продвигает и не несет ответственности за продукты и услуги, указанные в рекламных материалах. Тем не менее *DMV* благодарит рекламодателей за оказанное содействие.

Если вы хотите разместить рекламу в данной публикации, обращайтесь в Департамент рекламы и печати штата (*Office of State Publishing Advertising Department*) по телефону 1-866-824-0603.

Подготовьтесь на REALID.dmv.ca.gov



Подайте заявку на REAL ID

Принесите следующие документы в офис:

- 1** удостоверение личности/свидетельство о рождении (на пример, оригинал или заверенное свидетельство о рождении, паспорт США)
- 2** номер социального страхования (SSN) (на пример, Карточка социального страхования, W-2 отображающая весь SSN)
- 3** Документ о проживании в Калифорнии— 2 разных документов (например, счёт за коммунальные услуги или счёт за сотовый телефон, выписка из банковского счёта, договор аренды)

Если имя в документе, удостоверяющем личность, отличается от вашего нынешнего имени, требуется документ(ы) об изменении имени.



ПЛАНИРУЙТЕ ЗАРАНЕЕ!



- Заполните онлайн заявление на получение водительского удостоверения/карту удостоверяющую личность.
- Используйте интерактивный список помогающий определить документы необходимые для подачи на REAL ID.
- Посмотрите видео инструкцию как подать заявление на REAL ID.

(Принесите соответствующую оплату)

Новые федеральные идентификационные требования для полётов в пределах США и въезда на охраняемые федеральные объекты вступают в силу с 1го октября 2021го года.



ОБЩАЯ ИНФОРМАЦИЯ

ПРАВОВАЯ ОГОВОРКА

Настоящий справочник содержит краткое изложение законов и правовых норм, представленных в Транспортном кодексе штата Калифорния (*California Vehicle Code, CVC*). Департамент автотранспорта (*Department of Motor Vehicles, DMV*), правоохранительные и судебные органы строго следуют положениям CVC. Вы можете ознакомиться с положениями CVC на сайте leginfo.legislature.ca.gov или приобрести печатный экземпляр CVC в любом региональном отделении DMV. Размер сборов CVC и DMV можно узнать на веб-сайте www.dmv.ca.gov. Размеры сборов, указанные в Справочнике водителя штата Калифорния (*California Driver Handbook*), могут быть изменены в законодательном порядке.

Данный справочник посвящен главным образом базовому водительскому удостоверению категории С. Подробная информация о других типах водительских удостоверений и разрешениях содержится в различных справочниках DMV штата Калифорния: Справочнике водителя коммерческого транспорта штата Калифорния (*California Commercial Driver Handbook*), Справочнике транспортных средств и трейлеров для отдыха (*Recreational Vehicles and Trailers Handbook*), Справочнике водителя машины скорой медицинской помощи (*Ambulance Driver Handbook*), Руководстве по обучению для родителей и подростков (*California Parent-Teen Training Guide*) и Справочнике водителя мотоцикла штата Калифорния (*California Motorcycle Handbook*).

Концепция и функции DMV

DMV — государственное учреждение на уровне штата. Его две основные функции заключаются в выдаче водительских удостоверений в штате Калифорния и регистрации транспортных средств штата. При этом DMV также выполняет и контролирует выполнение множества других функций.

Свою концепцию DMV видит в том, чтобы стать признанным лидером в предоставлении инновационных услуг. Эта концепция находит свое выражение в миссии DMV: с гордостью служить обществу, выдавая водительские удостоверения, регистрируя транспортные средства, обеспечивая безопасность личных данных и устанавливая нормативы для автомобильной промышленности.

Достоверность личной информации

Надежность, достоверность и конфиденциальность водительского удостоверения и удостоверения личности штата Калифорния являются важнейшим приоритетом для государственных органов, частных компаний и населения в целом.

Крайне важно обеспечить абсолютную подлинность и точность данных документов. В соответствии с законодательством штата Калифорния лица, подающие заявление на получение оригинального водительского удостоверения/удостоверения личности штата Калифорния или водительского удостоверения/удостоверения личности, соответствующих стандартам REAL ID, должны предоставить документ, удостоверяющий личность, карту социального обеспечения (при наличии) и 2 документа, подтверждающих статус постоянного жителя Калифорнии. Ваше подлинное полное имя на водительском удостоверении или удостоверении личности будет указано в соответствии с документом, удостоверяющим личность.

ОСНОВНАЯ ИНФОРМАЦИЯ

Водительское удостоверение штата Калифорния подтверждает, что вы получили разрешение от штата Калифорния управлять транспортным средством на автомобильных дорогах общего пользования. Вы можете подать заявление на получение водительского удостоверения в большинстве региональных отделений DMV (см. стр. viii). После заполнения заявления на получение водительского удостоверения, оплаты сбора за подачу заявления, сдачи всех необходимых экзаменов по теории вождения, подтверждения удовлетворительного состояния физического и (или) психического здоровья, а также демонстрации навыков безопасного вождения транспортного средства вам оформят удостоверение и отправят его по почте. Если у вас есть какое-либо заболевание или инвалидность, DMV может потребовать от вас сдачи экзамена по вождению. Возможно, вам также понадобится предоставить справку о состоянии здоровья от лечащего врача.

Управление транспортным средством с просроченным водительским удостоверением на территории штата Калифорния является правонарушением. В этом случае на вас будет наложен штраф, а ваше транспортное средство будет конфисковано. Кроме того, вам, возможно, придется предстать перед судом.

ВОДИТЕЛЬСКОЕ УДОСТОВЕРЕНИЕ ШТАТА КАЛИФОРНИЯ

КТО ОБЯЗАН ИМЕТЬ ВОДИТЕЛЬСКОЕ УДОСТОВЕРЕНИЕ?

Постоянные жители штата Калифорния

Постоянные жители штата Калифорния, которые управляют транспортными средствами на дорогах общего пользования или используют общедоступные парковки, обязаны иметь водительское удостоверение штата Калифорния, за исключением следующих категорий водителей:

- чиновники или государственные служащие правительства США, которые управляют транспортными средствами, находящимися в собственности или под управлением правительства США, за исключением случаев, когда они управляют коммерческими транспортными средствами;
- водители или операторы сельскохозяйственных машин, которые не предназначены для использования или передвижения по автомобильным магистралям;
- водители или операторы внедорожных транспортных средств во время пересечения автомобильной магистрали.

Военнослужащие, постоянно проживающие в штате Калифорния (Вооруженные силы США)

Если вы находитесь на действительной военной службе за пределами штата и имеете действующее водительское удостоверение штата Калифорния, ваше водительское удостоверение или водительское удостоверение вашего супруга будет иметь законную силу на протяжении всего срока вашего пребывания за пределами штата Калифорния и в течение последующих 30 дней после демобилизации в том случае, если вы были уволены со службы за пределами штата Калифорния с положительной характеристикой. Необходимо иметь при себе водительское удостоверение и документы об увольнении в запас или демобилизации с военной службы в течение указанных 30 дней (CVC §12817).

Для продления водительского удостоверения для служащих вооруженных сил вам необходимо обратиться по номеру 1-800-777-0133 для получения карточки продления (*Extension of License for Person in Armed Forces card, DL 236*), которая продлевает срок действия водительского удостоверения штата Калифорния.

Примечание. Ваше водительское удостоверение не является действительным, если вас лишили водительского удостоверения, его действие было приостановлено или прекращено.

Военнослужащие, не проживающие постоянно в штате Калифорния, но размещенные на его территории

Если вам 18 лет или больше, ознакомьтесь с дополнительной информацией в разделах «Постоянные жители штата Калифорния» и «Совершеннолетние лица, посещающие штат Калифорния» этого справочника. Военнослужащие — владельцы водительских удостоверений, имеющие право на их продление, должны иметь при себе документы, выданные в родном штате, чтобы иметь возможность подтвердить свой статус представителям правоохранительных органов.

Новые постоянные жители штата Калифорния

Если вы стали постоянным жителем штата Калифорния и желаете управлять автомобилем в штате Калифорния, вы должны подать заявление на получение водительского удостоверения штата Калифорния в течение 10 дней. Статус постоянного жителя определяется различными правами и привилегиями, в том числе:

- регистрация для участия в выборах штата Калифорния;
- льготная оплата обучения в колледже или университете штата Калифорния;
- подача заявления на освобождение от уплаты налога на недвижимость, находящуюся в собственности;
- получение иной привилегии или льготы, не распространяющейся на лиц, которые не проживают постоянно на территории штата.

Совершеннолетние лица, посещающие штат Калифорния

Лица старше 18 лет, посещающие штат и имеющие действующее водительское удостоверение, выданное в родном штате или стране, имеют право на управление транспортным средством в штате Калифорния без водительского удостоверения штата Калифорния, пока водительское удостоверение, выданное в их родном штате или стране, является действительным.

Безопасность пожилых водителей

DMV опубликовал справочник, предназначенный специально для пожилых водителей. Зайдите на веб-сайт www.dmv.ca.gov для просмотра или загрузки копии Руководства по безопасному управлению транспортным средством для пожилых водителей (*Senior Guide for Safe Driving*, DL 625). Вы также можете позвонить по номеру 1-800-777-0133, чтобы получить копию по почте, обратиться в местное региональное отделение DMV или связаться с местными представителями Программы по вопросам пожилых водителей (*Senior Driver Ombudsman Program*):

Лос-Анджелес и округа центрального побережья
(310) 615-3552

Сакраменто и округа Северной Калифорнии
(916) 657-6464

Округа Орандж и Сан-Диего
(714) 705-1588

Сан-Франциско, Окленд и Область залива Сан-Франциско
(510) 563-8998

ПОЛУЧЕНИЕ ВОДИТЕЛЬСКОГО УДОСТОВЕРЕНИЯ

При обращении для получения водительского удостоверения штата Калифорния необходимо представить соответствующие документы, удостоверяющие личность/ дату рождения, подтверждающие место жительства и содержащие номер социального страхования (при наличии). Требуемый документ (кроме документа, подтверждающего постоянное место жительства) должен соответствовать следующим требованиям:

- Предоставляются только оригиналы документов с неистекшим сроком действия или заверенные копии.
- Предоставляются документы с тисненой печатью или оригинальным оттиском печати (при наличии).
- Фотокопии документов **не** принимаются. Принимаются только фотокопии документов, подтверждающих статус постоянного жителя.
- Самостоятельно ламинированные удостоверения или документы **не** принимаются, но DMV может принять ламинированные или металлические карты социального обеспечения.

Если вы предоставляете документ, удостоверяющий личность, с ограниченным сроком действия, срок действия водительского удостоверения/удостоверения личности может истекать в тот же день, что и срок действия документа, удостоверяющего личность. Если имя или фамилия в вашем документе отличаются от имени или фамилии в заявлении на получение вашего водительского удостоверения/удостоверения личности, вы также должны представить соответствующий требованиям документ, в котором указаны подлинные полные имя и фамилия. У вас возьмут отпечатки пальцев, образец подписи и вас сфотографируют (см. раздел «Требования к подаче заявления на получение основного водительского удостоверения категории С» на стр. 6). Для любых иных операций с водительским удостоверением и удостоверением личности вы должны представить документ, удостоверяющий личность, с фотографией.

- К соответствующим документам, удостоверяющим личность, относятся: свидетельство о рождении на территории США (U.S. Birth Certificate), паспорт гражданина США (U.S. Passport), удостоверение служащего Вооруженных сил США (U.S. Armed Forces ID Card), свидетельство о натурализации (Certificate of Naturalization), карточку постоянного жителя (Permanent Resident Card) или заграничный паспорт с действительной формой I-94. Срок действия формы I-94 не должен истекать в течение 2 месяцев после посещения регионального отделения.
- К документам, подтверждающим полные подлинные имя и фамилию, относятся: документы об усыновлении (удочерении), в которых указаны официальные имя и фамилия, данные вам при усыновлении (удочерении); документы об изменении имени или фамилии, в которых указаны ваши официальные имя и фамилия до и после их изменения; свидетельство о браке; свидетельство или регистрационный документ, подтверждающие создание гражданского партнерства, или документ о расторжении брака, в котором указаны официальные имя и фамилия, присвоенные вам по решению суда.
- К подтверждающим постоянное место жительства документам относятся: счета на оплату коммунальных услуг (в том числе счета на оплату мобильной связи), страховые документы, свидетельства о регистрации или праве собственности на транспортное средство или судно, выданные штатом Калифорния, или документы из финансового учреждения. Родитель, законный опекун или ребенок могут предъявить свидетельство о рождении, а супруг (-а) или партнер — свидетельство о браке или регистрации гражданских отношений для подтверждения отношений с лицом, которому был адресован какой-либо из необходимых документов, подтверждающих статус резидента. С полным перечнем документов, соответствующих требованиям, можно ознакомиться на сайте www.dmv.ca.gov.

REAL ID Act



Как закон *REAL ID Act* отразится на жителях штата Калифорнии

С 1 октября 2021 года в соответствии с требованием федерального правительства ваше водительское удостоверение/удостоверение личности должно соответствовать стандартам REAL ID, если вы желаете использовать его в качестве документа, удостоверяющего личность, при посадке на внутренние авиарейсы, для доступа на военные базы и на большую часть федеральных объектов.

Если у вас есть паспорт гражданина США, паспортная карточка, военный билет или другое удостоверение личности, утвержденное Управлением транспортной безопасности (*Transportation Security Administration, TSA*), эти документы по-прежнему будут действительны при посадке на авиарейс. Федеральный закон REAL ID Act от 2005 года был принят в ответ на события 11 сентября 2001 года. Для получения более подробной информации о законе REAL ID Act посетите веб-сайт Министерства внутренней безопасности США (*Department of Homeland Security*) www.dhs.gov.

Нужно ли мне получать *REAL ID*?

Получение водительского удостоверения/удостоверения личности, соответствующего стандартам REAL ID, необязательно.

Если у вас есть действительный паспорт гражданина США, паспортная карточка, военный билет или другое удостоверение личности, утвержденное на федеральном уровне, вы можете использовать их в качестве документа, удостоверяющего личность, при прохождении контрольно-пропускного пункта TSA в аэропортах и посещении военных объектов.

Если вы уверены, что не будете совершать полеты внутренними авиарейсами и не будете посещать федеральные объекты и военные базы, вам не нужно получать водительское удостоверение/удостоверение личности, соответствующее стандартам REAL ID.

Вам не нужно водительское удостоверение/удостоверение личности, соответствующее стандартам REAL ID, для того чтобы:

- управлять транспортным средством;
- голосовать;
- подавать заявление на получение и получать федеральные пособия и льготы, например, в Департаменте по делам ветеранов (*Veterans Affairs*), или в Администрации социального обеспечения (*Social Security Administration, SSA*) и т. п.;
- посещать федеральные объекты, доступ на которые не требует предъявления удостоверения личности (например, почтовое отделение);
- посещать медицинские учреждения или получать экстренную медицинскую помощь.

Как подготовиться к подаче заявления на получение удостоверения *REAL ID*?

Для подачи заявления на получение удостоверения REAL ID вам необходимо выполнить следующее:

- Предоставить документ, удостоверяющий личность.
- Предоставить 2 документа, подтверждающих статус постоянного жителя штата Калифорнии.
- Предоставить подтверждение вашего номера социального страхования (при наличии).
 - **ПРИМЕЧАНИЕ.** Вы можете отправить онлайн-запрос о выдаче новой карты социального обеспечения взамен утраченной на сайте www.ssa.gov.

ПРИМЕЧАНИЕ. Полный перечень необходимых документов, соответствующих стандартам REAL ID доступен на сайте DMV.

Вступление в брак, расторжение брака или изменение имени или фамилии

Вам понадобится предоставить документ об изменении имени или фамилии.

Для выдачи водительского удостоверения/удостоверения личности, соответствующего стандартам REAL ID, на ваши подлинные полные имя и фамилию вам может понадобиться такой (-ие) документ (-ы) об изменении имени или фамилии, как свидетельство о браке. Если имя или фамилия в документе, удостоверяющем личность, отличаются от имени или фамилии в заявлении, вам необходимо предоставить документ, подтверждающий ваши подлинные полные имя и фамилию. Например:

- Документы об усыновлении (удочерении), в которых указаны официальные имя и фамилия, данные вам при усыновлении (удочерении).
- Документы об изменении имени и фамилии, в которых указаны ваши официальные имя и фамилия до и после его изменения.
- Свидетельство о браке.
- Свидетельство, заявление или регистрационный документ, подтверждающие создание гражданского партнерства.
- Документ о расторжении брака или гражданских отношений с партнером, указывающий официальные имя и фамилию, присвоенные вам по решению суда.

ТРЕБОВАНИЯ К ПОДАЧЕ ЗАЯВЛЕНИЯ НА ПОЛУЧЕНИЕ ОСНОВНОГО ВОДИТЕЛЬСКОГО УДОСТОВЕРЕНИЯ КАТЕГОРИИ С

Для того чтобы подать заявление на получение водительского удостоверения категории С, необходимо сделать следующее.

- Подайте заполненную и подписанную форму заявления на получение водительского удостоверения или удостоверения личности (DL 44/eDL 44). Форму eDL44 можно заполнить заранее в режиме онлайн. Подписание данной формы означает, что вы даете согласие на прохождение химического анализа для определения содержания алкоголя или наркотических веществ в вашей крови по требованию полиции. Если вы откажетесь подписать данное заявление, DMV не выдаст вам водительское удостоверение, в том числе учебное.
- Представьте соответствующий (-е) документ (-ы), удостоверяющий (-е) личность и подтверждающий (-е) дату рождения.
- Сообщите ваше подлинное полное имя.
- Предоставьте соответствующий(-е) документ(-ы), подтверждающий(-е) статус постоянного жителя.
- Сообщите (при наличии) номер социального страхования, который будет проверен путем электронного запроса, направленного в SSA.
- Оплатите сбор за подачу заявления. Платеж действителен в течение 12 месяцев. (Если в течение 12 месяцев все необходимые требования не выполнены, заявление теряет свою силу, и вам придется подавать заявление повторно).
 - Вам предоставляется 3 попытки на прохождение соответствующих экзаменов по теории вождения. (Если вы не прошли экзамен по теории вождения с 3-й попытки, заявление теряет свою силу, и вам придется подавать заявление повторно).
 - Вам предоставляется 3 попытки на прохождение экзамена по практическому вождению.

Важно! Если вы не сдали экзамен по вождению, вам придется заплатить 7 долларов США за последующую (-ие) попытку (-и) и записаться на экзамен по вождению в другой день. Если вы не прошли экзамен по практическому вождению с 3-й попытки, заявление теряет свою силу, и вам придется подавать заявление повторно.

- Пройдите проверку зрения. Вы должны пройти проверку зрения в корректирующих линзах или без них. Острота зрения водителя, хотя бы для одного глаза, должна составлять более 20/200 без использования биоптических телескопических линз или аналогичного биоптического устройства, чтобы соответствовать минимальным стандартам остроты зрения (CVC §12805(a)(2)).
- Сфотографируйтесь.
- Позвольте снять отпечаток вашего большого пальца.
- Поставьте свою подпись.

ТРЕБОВАНИЯ К СОВЕРШЕННОЛЕТНИМ ЛИЦАМ ДЛЯ ПОЛУЧЕНИЯ УЧЕБНОГО ВОДИТЕЛЬСКОГО УДОСТОВЕРЕНИЯ

Если вы достигли 18-летнего возраста, соответствуете требованиям к лицам, имеющим право на подачу заявления, и успешно сдали необходимые экзамены, вы можете получить учебное водительское удостоверение штата Калифорния. Во время обучения вождению необходимо иметь при себе учебное водительское удостоверение. Во время управления транспортным средством вас должен сопровождать водитель, достигший 18-летнего возраста и имеющий действующее водительское удостоверение штата Калифорния. Этот человек должен сидеть достаточно близко к вам, чтобы в любой момент иметь возможность взять управление транспортным средством на себя. Наличие учебного водительского удостоверения не дает вам права самостоятельно управлять транспортным средством, даже если вы направляетесь в региональное отделение DMV для прохождения экзамена по вождению.

Если вы желаете пройти профессиональную подготовку и подготовку инструктора по вождению, ознакомьтесь с разделами «Автошколы» и «Программа для пожилых водителей» на стр.23 и 24.

Для получения учебного удостоверения водителя мотоцикла вы должны:

- выполнить все требования для подачи заявления;
- если вам еще не исполнился 21 год, предоставить сертификат об окончании обучения вождению мотоцикла (*Motorcycle Training*, DL 389);
- сдать экзамен по теории.

ПРИМЕЧАНИЕ. Если у вас есть учебное удостоверение водителя мотоцикла, вы не имеете права перевозить пассажиров, обязаны управлять мотоциклом только в светлое время суток и не имеете права передвигаться по скоростным автомагистралям.

ТРЕБОВАНИЯ К СОВЕРШЕННОЛЕТНИМ ЛИЦАМ ДЛЯ ПОЛУЧЕНИЯ ВОДИТЕЛЬСКОГО УДОСТОВЕРЕНИЯ

Если вы достигли 18-летнего возраста и никогда не имели водительского удостоверения, вам необходимо соответствовать следующим критериям:

- соответствовать требованиям для получения учебного водительского удостоверения;
- записаться для сдачи экзамена по вождению, когда будете готовы;
- на экзамене предъявить учебное водительское удостоверение;
- успешно сдать экзамен по практическому вождению транспортного средства. Если вы не сдали экзамен, вам придется оплатить повторную или последующую попытки и записаться на экзамен по вождению в другой день;

Если у вас есть водительское удостоверение, выданное в другом штате, вам необходимо:

- выполнить все требования, необходимые для получения учебного водительского удостоверения;
- представить в DMV ваше действующее водительское удостоверение, выданное в другом штате. Ваше водительское удостоверение, выданное в другом штате, будет считаться недействительным и будет возвращено вам, за исключением того случая, когда вы подадите заявление на получение коммерческого водительского удостоверения.

ПРИМЕЧАНИЕ. Прохождение экзамена по практике вождения транспортного средства обычно не требуется для обладателей водительского удостоверения, выданного в другом штате или на территории США. Тем не менее DMV может потребовать сдать экзамен по практическому вождению транспортного средства при подаче заявления на получение любого типа водительского удостоверения. Экзамен по практике вождения транспортного средства является обязательным для обладателей водительского удостоверения, выданного в другой стране.

КАТЕГОРИИ ВОДИТЕЛЬСКИХ УДОСТОВЕРЕНИЙ

Водительское удостоверение категории С

- Дает право на управление следующим транспортом:
 - двухосное транспортное средство, максимальный вес которого составляет 26 000 фунтов (около 11 800 кг) или менее;
 - трехосное транспортное средство весом 6000 фунтов (2721,6 кг) или менее;
 - передвижной дом длиной 40 футов (12 м) или менее;
 - трехколесный мотоцикл, в котором 2 колеса расположены спереди или сзади;
 - транспортное средство для совместной эксплуатации, которое предназначено для перевозки более 10, но не более 15 человек, включая водителя.

ПРИМЕЧАНИЕ. Водитель транспортного средства совместной эксплуатации вправе управлять им, имея водительское удостоверение категории С, но должен иметь справку о медицинском обследовании, необходимую для водительского удостоверения категории В при управлении транспортными средствами совместной эксплуатации. Водитель должен хранить в транспортном средстве совместной эксплуатации документ, подписанный под присягой, в котором говорится, что он (она) не признавался виновным в опасном вождении, управлении транспортным средством в нетрезвом состоянии или в бегстве с места дорожно-транспортного происшествия (ДТП) в течение последних 5 лет (CVC §12804.9(j)).

- Вы имеете право буксировать:
 - одно транспортное средство, максимальный вес которого составляет 10 000 фунтов (4535,9 кг) или менее, включая вес прицепа для транспортировки при необходимости его использования.
- С помощью транспортного средства, вес которого составляет 4000 фунтов (1814,4 кг) или более без груза, вы имеете право буксировать:
 - жилой автомобильный прицеп или пятиколесный передвижной трейлер, вес которого составляет менее 10 000 фунтов (4 535,9 кг). Данное значение максимального веса действительно в тех случаях, когда буксировка осуществляется не за вознаграждение;
 - пятиколесный передвижной трейлер, вес которого более 10 000 фунтов (4 535,9 кг), но не превышает 15 000 фунтов (6804 кг). Данное значение максимального веса действительно в тех случаях, когда буксировка осуществляется не за вознаграждение **и** на нее есть разрешение.
- Фермер или работник фермы имеет право на управление:
 - любыми транспортными средствами, максимальный вес которых составляет 26 000 фунтов (11 800 кг) или менее, если они используются только для сельскохозяйственных работ, не были взяты напрокат, **и** работа на них не осуществляется за вознаграждение.

ПРИМЕЧАНИЕ.

- Водители, имеющие водительские удостоверения категории С, не имеют права на буксировку более 1 транспортного средства.
- Пассажирское транспортное средство, независимо от веса, не имеет права на буксировку более 1 транспортного средства.
- Любое транспортное средство, вес которого составляет 4000 фунтов (1814,4 кг) без груза, не имеет права на буксировку транспортного средства весом 6000 фунтов (2721,6 кг) или более (CVC §21715(b)).

Другие категории водительских удостоверений/разрешений:

- Некоммерческое водительское удостоверение категории А
- Некоммерческое водительское удостоверение категории В
- Коммерческое водительское удостоверение категории А
- Коммерческое водительское удостоверение категории В
- Коммерческое водительское удостоверение категории С
- Удостоверение водителя мотоцикла категории М1
- Удостоверение водителя мотоцикла категории М2
- Коммерческие разрешения:
 - на использование двойных/тройных прицепов,
 - на перевозку опасных материалов,
 - на перевозку пассажиров,
 - на управление автоцистерной.
- Разрешение на управление машиной скорой медицинской помощи
- Разрешение на управление школьным автобусом
- Разрешение на управление грузовым автомобилем-тягачом
- Подтверждение сертификата на управление транзитным транспортным средством
- Разрешение на управление транспортным средством для сельскохозяйственных работ
- Разрешение на управление противопожарным оборудованием

ПРИМЕЧАНИЕ. Лицензированные сотрудники коммерческих противопожарных служб должны представить справку о медицинском обследовании (*Medical Examination Report, MER*) по форме MCSA-5875 и сертификат члена медицинской комиссии (*Medical Examiner's Certificate Form, MEC*) по форме MCSA-5876. Лицензированные специалисты некоммерческих противопожарных служб могут представлять самостоятельно заполненные Анкеты оценки здоровья (*Health Questionnaire, DL 546*).

ЭКЗАМЕН

ГДЕ ПРОЙТИ ТЕСТЫ?

Вы можете сдать экзамен по теории, пройти проверку зрения, а также сдать экзамен по вождению в любом региональном отделении DMV, которое выдает водительские удостоверения.

Для экономии времени запишитесь на прием через веб-сайт www.dmv.ca.gov или позвоните по телефону 1-800-777-0133 в рабочее время.

ПРИМЕЧАНИЕ. Экзамен по теории и проверка зрения обязательны, если вы подаете заявление на получение водительского удостоверения или хотите изменить его категорию.

ЭКЗАМЕНЫ DMV

Экзамен на получение водительского удостоверения включает следующие этапы.

- Проверка зрения (если при вождении вы носите очки или контактные линзы, их необходимо взять с собой).
- Экзамен по теории.
 - Для сдачи экзаменов в DMV используется автоматизированный терминал с сенсорным экраном (TST).
- Экзамен по практике вождения (при необходимости). Для сдачи экзамена по вождению должна быть назначена дата, при себе вам необходимо иметь:
 - ваше предыдущее водительское или учебное водительское удостоверение (при наличии);
 - экзаменатором может быть водитель в возрасте от 18 лет, имеющий действующее водительское удостоверение штата Калифорнии;
 - транспортное средство должно быть надлежащим образом застраховано (необходимы подтверждающие документы).

Важно! Если вы пользуетесь транспортным средством, взятым напрокат, заявитель, которому предстоит сдать экзамен по вождению, должен быть указан в договоре аренды. Действие договора должно также распространяться на экзамены по вождению.

- Транспортное средство должно быть безопасным в управлении и иметь действующую регистрацию. Стоп-сигналы, звуковой сигнал, ручной тормоз и поворотные сигнальные приборы транспортного средства должны работать надлежащим образом. Не допускается чрезмерный износ шин транспортного средства. Под чрезмерным износом понимается такое состояние шин, при котором высота двух любых соседних элементов протектора составляет менее 1/32 дюйма (0,8 мм). Боковое стекло водителя должно опускаться. Лобовое стекло должно обеспечивать полный беспрепятственный обзор вам и экзаменатору. Кроме того, необходимы как минимум 2 зеркала заднего вида (одно из них должно быть снаружи с левой стороны транспортного средства).
- Вас попросят показать расположение средств управления фарами, стеклоочистителями лобового стекла, системой обогрева стекол и аварийной сигнализацией транспортного средства. Вы должны продемонстрировать умение использовать ручной тормоз.

ПРИМЕЧАНИЕ. Экзамен по практическому вождению автомобиля будет перенесен, если транспортное средство не соответствует указанным выше требованиям или если вы откажетесь пристегнуться ремнем безопасности во время сдачи экзамена.

В ходе экзамена по вождению **запрещается** использовать такие технические средства, как камеры заднего вида или систему автономной парковки.

В целях безопасности во время экзамена в транспортном средстве не должно быть домашних животных или других пассажиров, кроме экзаменатора или иного уполномоченного персонала.

Для получения более подробной информации ознакомьтесь с документом «Экзамен DMV по вождению» (*Preparing for Your Driving Test*, FFDL 22) из серии «Основные факты» (Fast Facts), видеоматериалами DMV, а также с примерными экзаменационными вопросами, которые доступны на веб-сайте www.dmv.ca.gov.

СПИСЫВАНИЕ НА ЭКЗАМЕНЕ

Использование вспомогательных средств строго запрещено. В частности, запрещено использовать Справочник водителя штата Калифорния, шпаргалки, электронные средства общения, такие как сотовые телефоны и портативные компьютеры, и т. п. Если на экзамене используются какие-либо вспомогательные средства, его результат будет признан недействительным. DMV также вправе принять меры в отношении вашего водительского удостоверения или права на вождение любого другого лица, которое помогало вам во время экзамена.

СПЕЦИАЛЬНЫЙ РАЗДЕЛ: НЕСОВЕРШЕННОЛЕТНИЕ

ТРЕБОВАНИЯ К НЕСОВЕРШЕННОЛЕТНИМ ЛИЦАМ ДЛЯ ПОЛУЧЕНИЯ УЧЕБНОГО ВОДИТЕЛЬСКОГО УДОСТОВЕРЕНИЯ

Несовершеннолетним лицом является человек, не достигший 18-летнего возраста. Заявление на получение водительского удостоверения несовершеннолетними лицами или на изменение категории водительского удостоверения несовершеннолетних лиц должно быть подписано их родителем (-ями) или законным (-и) опекуном (-ами). Если родители или опекуны осуществляют совместную опеку, документ должны подписать оба лица.

ПРИМЕЧАНИЕ. Несовершеннолетние лица не имеют права на работу в качестве водителей за вознаграждение. Также они не имеют права управлять школьным автобусом с учащимися.

Для получения учебного водительского удостоверения вы должны:

- Достичь возраста 15 с половиной лет.
- Заполнить бланк заявления на получение формы водительского удостоверения или удостоверения личности (DL 44/eDL 44).
- Получить подпись (-и) родителя (-ей) или официального (-ых) законного (-ых) опекуна (-ов) на бланке заявления.

ПРИМЕЧАНИЕ. Вы можете заполнить бланк заявления на получение водительского удостоверения или удостоверения личности онлайн, а ваш (-и) родитель (-и) или официальный (-е) законный (-е) опекун (-ы) могут поставить на заявлении свою электронную подпись.

- Сдать экзамен по теории. Если вы не сдали экзамен, вы имеете право пересдать его только через 7 дней (1 неделю), не считая день неудачной сдачи экзамена.
- Если вам от 15 с половиной до 17 с половиной лет, то вам необходимо будет предоставить подтверждение того, что вы:
 - прошли курсы обучения вождению (получили Сертификат об окончании обучения вождению, Certificate of Completion of Driver Education); **ИЛИ**
 - зачислены в сертифицированную комплексную программу обучения и практической подготовки водителей и являетесь ее участником (имеете Сертификат участника комплексной программы обучения и практической подготовки водителей, Certificate of Enrollment in an Integrated (Classroom) Driver Education and Driver Training Program). Более подробную информацию можно получить, ознакомившись с документом «Временное водительское удостоверение» (*Provisional Licensing*, FFDL 19) из серии «Основные факты» на веб-сайте www.dmv.ca.gov.

Временное водительское удостоверение недействительно до начала вашей подготовки к экзамену по вождению с инструктором или до достижения возраста 17 с половиной лет. Если у вас есть учебное водительское удостоверение и вы планируете выезжать за пределы штата Калифорния, ознакомьтесь с требованиями к водительскому удостоверению в соответствующем штате или стране, в которые вы направляетесь.

ПРИМЕЧАНИЕ. Если вы достигли возраста минимум 17 с половиной лет, вы можете получить учебное водительское удостоверение без прохождения курсов вождения или практического вождения. Тем не менее вы не сможете получить водительское удостоверение до достижения 18-летнего возраста.

ОГРАНИЧЕНИЯ В ПОЛУЧЕНИИ УЧЕБНОГО ВОДИТЕЛЬСКОГО УДОСТОВЕРЕНИЯ НЕСОВЕРШЕННОЛЕТНИМИ ЛИЦАМИ

Ваше учебное водительское удостоверение недействительно, пока вы не начнете подготовку к экзамену по практическому вождению транспортного средства с инструктором; инструктор должен подписать ваше учебное водительское удостоверение, чтобы оно вступило в действие. Вы должны обучаться вождению с человеком, имеющим водительское удостоверение штата Калифорния. Это могут быть ваши родители, опекун, инструктор по вождению, супруг (-а) или лицо 25 лет и старше. Этот человек должен сидеть достаточно близко к вам, чтобы в любой момент иметь возможность взять управление транспортным средством на себя. Наличие учебного водительского удостоверения не позволяет вам самостоятельно управлять транспортным средством, даже если вы направляетесь в региональное отделение DMV для прохождения экзамена по вождению.

ТРЕБОВАНИЯ К НЕСОВЕРШЕННОЛЕТНИМ ЛИЦАМ ДЛЯ ПОЛУЧЕНИЯ ВОДИТЕЛЬСКОГО УДОСТОВЕРЕНИЯ

Вы должны:

- достичь 16-летнего возраста;
- подтвердить прохождение курсов вождения и практического вождения;
- получить учебное водительское удостоверение штата Калифорния или другого штата по меньшей мере за 6 месяцев до получения водительского удостоверения (см. раздел «Несовершеннолетние лица, не зарегистрированные в штате» на стр. 15);
- представить учебное водительское удостоверение, подписанное вашим (-и) родителем (-ями) или официальным (-и) законным (-и) опекуном (-ами), в котором указывается, что вы управляли транспортным средством не менее 50 часов под контролем инструктора (включая 10 часов вождения в темное время суток), как указано в «Руководстве по обучению для родителей и подростков» (DL 603). Чтобы получить данное руководство, посетите веб-сайт www.dmv.ca.gov или позвоните по телефону 1-800-777-0133;
- оплатить сбор за подачу заявления;

ПРИМЕЧАНИЕ. Платеж действителен в течение 12 месяцев. Если в течение 12 месяцев все необходимые требования не выполнены, заявление теряет свою силу, и вам придется подавать заявление повторно;

- сдать все необходимые экзамены по теории вождения. Если вы не прошли экзамен по теории вождения с 3-й попытки, заявление теряет свою силу, и вам придется подавать заявление повторно;
- сдать экзамен по практическому вождению (с 3 попыток).

Важно! Если вы не сдали экзамен по практическому вождению транспортного средства, вам придется оплатить следующую попытку и повторить испытание не раньше чем через 14 дней (2 недели), не считая день неудачной сдачи экзамена. Если вы не прошли экзамен по практическому вождению с 3-й попытки, заявление теряет свою силу, и вам придется подавать заявление повторно.

Как только вы получите ваше временное водительское удостоверение, вы сможете **самостоятельно** управлять транспортным средством, при условии что вы не имеете в своем личном деле водителя ДТП или нарушений правил дорожного движения. Первые 12 месяцев после получения водительского удостоверения вы не можете управлять транспортным средством с 23:00 до 05:00 и не имеете права на перевозку пассажиров, не достигших 20-летнего возраста, за исключением тех случаев, когда с вами находятся родители или опекуны, имеющие водительское удостоверение штата Калифорния, водитель, достигший 25-летнего возраста и имеющий водительское удостоверение штата Калифорния, или инструктор по вождению, имеющий соответствующее удостоверение или сертификат.

После достижения вами 18-летнего возраста ваше водительское удостоверение утратит статус временного. Вы можете оставить временное водительское удостоверение с фотографией или оплатить дубликат водительского удостоверения без слова «временное».

ИСКЛЮЧЕНИЯ: ОГРАНИЧЕНИЯ В ПОЛУЧЕНИИ УЧЕБНОГО ВОДИТЕЛЬСКОГО УДОСТОВЕРЕНИЯ НЕСОВЕРШЕННОЛЕТНИМИ ЛИЦАМИ

Закон допускает следующие исключения в тех случаях, когда приемлемое средство передвижения недоступно, а вам необходимо использовать транспортное средство. В этом случае следует иметь при себе подписанный документ, объясняющий, по какой причине вам необходимо управлять транспортным средством, с указанием даты окончания такой необходимости (исключениями являются несовершеннолетние лица, освобожденные от родительской опеки):

- Медицинская необходимость в использовании транспортного средства в тех случаях, когда не существует приемлемого альтернативного способа передвижения. Документ должен быть подписан врачом с указанием диагноза и прогнозируемой датой выздоровления.
- Школьная или санкционированная школой деятельность. Документ должен быть подписан директором школы, деканом или уполномоченным представителем.
- Производственная необходимость, при которой нужно управлять транспортным средством в рамках служебных обязанностей. Документ должен быть подписан вашим работодателем с подтверждением места вашей работы.
- Необходимость перевозки вашего ближайшего родственника. При этом вы должны иметь при себе документ, подписанный вашим (-и) родителем (-ями) или официальным (-и) законным (-и) опекуном (-ами), в котором указана причина использования транспортного средства для перевозки вашего ближайшего родственника и дата ее предполагаемого окончания.

ИСКЛЮЧЕНИЕ. Эти требования не распространяются на несовершеннолетних лиц, освобожденных от родительской опеки. Несовершеннолетние лица, освобожденные от родительской опеки, должны предоставить в DMV судебные документы, подтверждающие, что суд удовлетворил ходатайство об освобождении от родительской опеки и страховое свидетельство, подтверждающее наличие страховки, выданное в штате Калифорния (*California Insurance Proof Certificate*, SR 22/SR 1P) вместо документа, подписанного вашим (-и) родителем (-ями) или поручителем (-ями). Несовершеннолетние лица, освобожденные от родительской опеки, не освобождаются от прохождения комплексной программы обучения и практической подготовки водителей.

НЕСОВЕРШЕННОЛЕТНИЕ ЛИЦА, НЕ ЗАРЕГИСТРИРОВАННЫЕ В ШТАТЕ

Все несовершеннолетние заявители, не зарегистрированные в штате, должны соответствовать требованиям к подаче заявления, описанным в разделе «Требования к подаче заявления на получение основного водительского удостоверения категории С» на стр. 6, а поданная ими форма заявления о выдаче водительского удостоверения или удостоверения личности (DL 44/eDL 44) **должна** быть подписана их родителем (-ями) или официальным (-и) законным (-и) опекуном (-ами).

Учебное водительское удостоверение у несовершеннолетних лиц, не зарегистрированных в штате

Несовершеннолетние лица, не зарегистрированные в штате и подающие заявление на получение учебного водительского удостоверения, **должны** соответствовать требованиям, описанным в разделе «Требования к несовершеннолетним лицам для получения учебного водительского удостоверения» на стр. 12. Кроме того, если вы проходили курсы вождения и практического вождения в другом штате, DMV может принять форму заявления для средних школ, расположенных за пределами штата Калифорнии (*To Secondary Schools Other Than California Schools, DL 33*), заполненную работниками средней школы, расположенной за пределами штата. Чтобы получить форму DL 33, обратитесь в местное региональное отделение DMV или позвоните в DMV по телефону 1-800-777-0133. Отправьте форму DL 33 в свою среднюю школу, расположенную за пределами штата, и попросите заполнить и вернуть ее вам.

Водительское удостоверение у несовершеннолетних лиц, не зарегистрированных в штате

Вас попросят предъявить ваше водительское удостоверение, выданное в другом штате, и пройти экзамен по теории в рамках процесса подачи заявки. Обладатели водительского удостоверения, выданного в другом штате, обычно освобождаются от сдачи экзамена по вождению. Тем не менее DMV может потребовать сдать экзамен по практическому вождению транспортного средства при подаче заявления на получение любого типа водительского удостоверения.

ПРИМЕЧАНИЕ. На несовершеннолетних заявителей, не зарегистрированных в штате, распространяется действие всех временных ограничений в соответствии с законодательством штата Калифорния в течение первого года после получения водительского удостоверения или пока им не исполнится 18 лет.

МЕРЫ, ПРИНИМАЕМЫЕ В ОТНОШЕНИИ ВРЕМЕННОГО ВОДИТЕЛЬСКОГО УДОСТОВЕРЕНИЯ

Подростки в среднем попадают в ДТП в два раза чаще, чем совершеннолетние водители, проезжая при этом расстояние вдвое меньше. Таким образом, показатель аварийности на милю у подростков в 4 раза выше, чем у совершеннолетних водителей. Причина гибели начинающих водителей в результате ДТП — это смертельно опасное сочетание неопытности, недостаточного знания собственного транспортного средства и желания довести себя и автомобиль до предела возможностей.

Соблюдение правил для сохранения временного водительского удостоверения

DMV будет внимательно отслеживать показания о нарушении правил дорожного движения в вашем личном деле водителя и принимать следующие меры на основании сведений о ДТП и нарушениях.

- Если вы получите штраф за нарушение правил дорожного движения и не явитесь в суд, DMV приостановит ваше право на управление транспортным средством до тех пор, пока вы не явитесь в суд.
- Если в течение 12 месяцев вы 1 раз будете признаны виновным в совершении ДТП или нарушении правил дорожного движения, вы получите письмо с предупреждением от DMV.
- Если в течение 12 месяцев вы во 2-й раз будете признаны виновным в совершении дорожно-транспортного происшествия или нарушении правил дорожного движения (либо и в том, и в другом), вы будете лишены права управлять транспортным средством в течение 30 дней без сопровождения родителя, имеющего водительское удостоверение, или иного совершеннолетнего лица, имеющего водительское удостоверение и достигшего минимум 25-летнего возраста.
- Если в течение 12 месяцев вы в 3-й раз будете признаны виновным в совершении дорожно-транспортного происшествия или в нарушении правил дорожного движения (либо и в том, и в другом), действие вашего водительского удостоверения будет приостановлено на 6 месяцев, а вы в течение 1 года будете находиться на испытательном сроке.
- Если во время испытательного срока вы в 4-й раз (или больше) будете признаны виновным в совершении дорожно-транспортного происшествия или нарушении правил дорожного движения, за которое начисляются баллы, действие вашего водительского удостоверения будет еще раз приостановлено (о нарушениях правил дорожного движения, рассматриваемых в суде по делам несовершеннолетних, также сообщается в DMV).
- Если вам от 13 лет до 21 года и вы будете признаны виновным в употреблении алкоголя или веществ, оборот которых контролируется законом, суд потребует от DMV приостановить действие вашего водительского удостоверения сроком на 1 год. Если у вас нет водительского удостоверения, суд потребует от DMV задержать ваше право на получение водительского удостоверения. От вас также могут потребовать посещения административной программы «Управление транспортным средством под воздействием алкоголя и (или) наркотических веществ».

Любое ограничение, приостановление действия вашего водительского удостоверения или испытательный срок будут продолжаться до завершения их полного срока и после того, как вы достигнете 18-летнего возраста. К вам могут быть применены другие, более **строгие** меры, если они оправданы сведениями из вашего личного дела водителя. Помните: если ваше право на управление транспортным средством приостановлено или отозвано, вы **не имеете права** управлять транспортным средством в штате Калифорния.

НЕСОВЕРШЕННОЛЕТНИЕ ЛИЦА И МОБИЛЬНЫЕ ТЕЛЕФОНЫ

- Законом запрещено использование мобильного телефона или электронного устройства беспроводной связи несовершеннолетним лицом во время управления транспортным средством. Никогда **не** отвечайте на телефонные звонки, не посылайте текстовые сообщения и не отвечайте на них.
- В случае нарушения данного запрета вы будете оштрафованы.

Исключения. При управлении транспортным средством вы можете воспользоваться мобильным телефоном только для того, чтобы в чрезвычайной ситуации связаться с правоохранительными органами, медицинскими работниками, пожарными службами и прочими службами экстренного реагирования.

ПРОЧАЯ ИНФОРМАЦИЯ О ВОДИТЕЛЬСКОМ УДОСТОВЕРЕНИИ

ЗАМЕНА УТЕРЯННОГО/УКРАДЕННОГО ИЛИ ПОВРЕЖДЕННОГО ВОДИТЕЛЬСКОГО УДОСТОВЕРЕНИЯ

Если ваше водительское удостоверение было утеряно, украдено или повреждено, вы должны явиться в региональное отделение DMV, заполнить форму заявления DL 44/eDL 44 и оплатить его замену. Форма eDL 44 может быть заполнена онлайн заранее. Вы также должны представить документ, удостоверяющий личность, с фотографией. Если DMV не сможет подтвердить вашу личность, вам не выдадут временное водительское удостоверение.

Если вы являетесь несовершеннолетним лицом, бланк заявления должен быть подписан вашим (-и) родителем (-ями) или опекуном (-ами). Если родители или опекуны осуществляют совместную опеку, документ должны подписать оба лица. После выдачи нового водительского удостоверения предыдущее водительское удостоверение становится недействительным. Если позднее вы обнаружите старое водительское удостоверение, уничтожьте его.

ИЗМЕНЕНИЕ ИМЕНИ

Если вы законно изменили свое имя или фамилию после вступления в брак или по другим причинам, убедитесь, что вы сообщили об изменении ваших личных данных в SSA, прежде чем прийти в DMV. Предъявите ваше водительское удостоверение в DMV лично вместе со свидетельством о браке или другим документом, подтверждающим ваши подлинные и полные имя и фамилию (см. раздел «Получение водительского удостоверения» на стр. 4). Вы должны заполнить форму заявления о выдаче водительского удостоверения или удостоверения личности (DL 44/eDL 44) и оплатить подачу заявления. Форма eDL 44 может быть заполнена онлайн заранее. DMV проверит ваши имя и фамилию, дату рождения и номер социального страхования, сделал электронный запрос в SSA.

Вас снова сфотографируют, возьмут отпечатки пальцев и образец подписи.

ИЗМЕНЕНИЯ ГЕНДЕРНОЙ КАТЕГОРИИ

С 1 января 2019 года лица, обращающиеся в DMV, при указании пола могут выбирать одну из категорий: мужской пол, женский пол и небинарность. Вы больше не обязаны предоставлять форму медицинского освидетельствования и подтверждения гендерной идентичности (*Medical Certification and Authorization*, DL 329), заполненную врачом общей практики или психологом, которые удостоверяют гендерную идентификацию и поведение заявителя. Если вы желаете получить водительское удостоверение или удостоверение личности, в котором гендерная категория будет отличаться от указанной в документе, удостоверяющем личность, или имеющемся у вас водительском удостоверении или удостоверении личности штата Калифорния, вам необходимо лично предоставить в DMV заполненную форму Запроса на изменение гендерной категории (*Gender Category Request*, DL 329 S).

ОБНОВЛЕНИЕ ВОДИТЕЛЬСКОГО УДОСТОВЕРЕНИЯ

Приблизительно за 90–120 дней до истечения срока действия вашего водительского удостоверения DMV направляет уведомление о необходимости продления по адресу, указанному в личной карточке. Следуйте инструкциям, указанным в уведомлении. Если вы не получили такого уведомления, зайдите на наш веб-сайт или позвоните, чтобы назначить встречу для продления вашего водительского удостоверения (см. стр. viii).

ПРИМЕЧАНИЕ. Если в вашем личном деле, которое хранится в DMV, есть заявление о продлении водительского удостоверения, находящееся на рассмотрении, уведомление о необходимости его продления вам направлено не будет.

Отвечающие требованиям водители имеют возможность продлить водительское удостоверение через Интернет по адресу www.dmv.ca.gov или по почте.

DMV **может** выдать водительское удостоверение сроком на 5 лет. Срок действия водительского удостоверения истекает в день вашего рождения в год, указанный на водительском удостоверении, если не указано иное. Управление транспортным средством с просроченным водительским удостоверением запрещено законом. В качестве части любой операции с водительским удостоверением может потребоваться прохождение экзамена по практическому вождению транспортного средства. Причиной данного требования является не только возраст. Если DMV не сможет подтвердить вашу личность, вам не выдадут временное водительское удостоверение.

Для получения информации о других категориях водительских удостоверений обратитесь к Справочнику водителя коммерческого транспорта штата Калифорния (DL 650), Справочнику транспортных средств и трейлеров для отдыха (DL 648) или Справочнику водителя мотоцикла штата Калифорния (DL 665).

ОБНОВЛЕНИЕ ПО ПОЧТЕ ИЛИ ЧЕРЕЗ ИНТЕРНЕТ

Если вы еще не продлевали ваше водительское удостоверение сроком на 5 лет 2 раза подряд, вы **имеете право** на продление вашего водительского удостоверения по почте, через Интернет или по телефону, не сдавая экзамен по теории, если:

- срок действия вашего настоящего водительского удостоверения истекает до достижения вами 70-летнего возраста;
- ваше водительское удостоверение не имеет испытательного срока (CVC §14250);
- в течение последних 2 лет вы не нарушали письменное обязательство предстать перед судом;
- в течение последних 2 лет действие вашего водительского удостоверения не было приостановлено за управление транспортным средством при повышенной концентрации алкоголя в крови, за отказ от проверки или положительный результат биохимического анализа или предварительного анализа на определение содержания алкоголя в крови;
- ваш общий балл за нарушения не превышает 1.

ПРОДЛЕНИЕ СРОКА ДЕЙСТВИЯ ВОДИТЕЛЬСКОГО УДОСТОВЕРЕНИЯ

Если вы находитесь за пределами штата Калифорния (до 1 года), вы можете подать заявку на бесплатное продление на 1 год срока действия вашего водительского удостоверения **до его истечения**. Направьте запрос по адресу: DMV, PO Box 942890, Sacramento, CA 94290-0001. Укажите имя и фамилию, номер водительского удостоверения, дату рождения, адрес постоянного проживания на территории штата Калифорния и адрес за пределами штата. Лица с ограниченным сроком действия водительского удостоверения не имеют права на такое продление.

Экономьте время

Заполните Ваше электронное заявление
на получение DL/ID карты онлайн

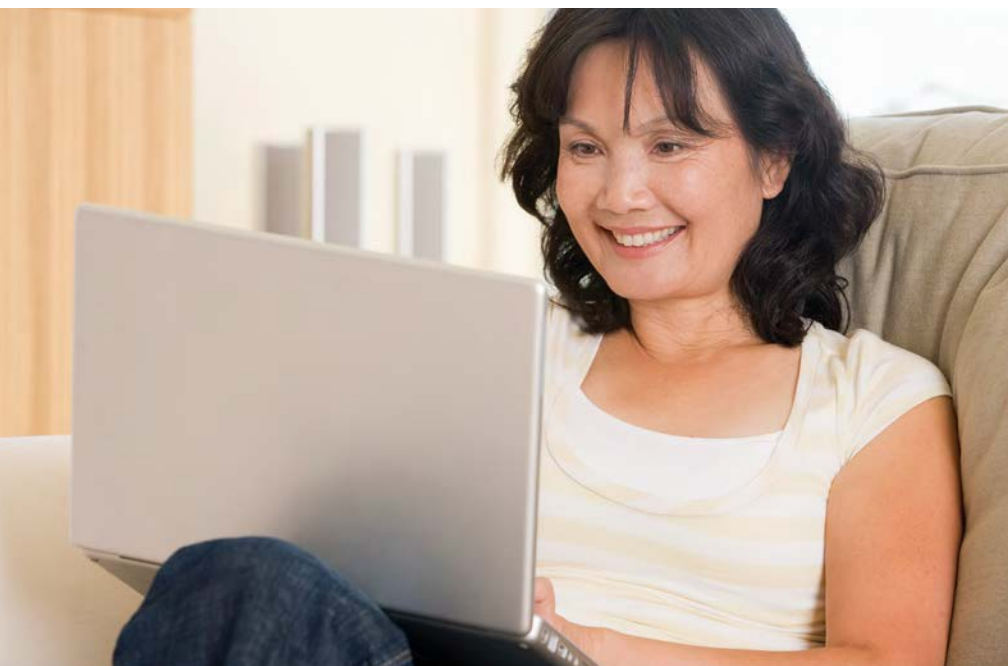

Чтобы сэкономить время, клиенты DMV могут использовать свой компьютер, планшет или смартфон для онлайн заполнения электронного заявления на получение водительских прав или карты удостоверения личности (DL/ID) перед посещением в DMV офиса.

Доступно на следующих 10 языках:

- Английский • Китайский • Японский • Корейский • Тайский
- Испанский • Хинди • Кхмерский • Тагалог • Вьетнамский

Узнайте больше на сайте dmv.ca.gov



НАЛИЧИЕ ВОДИТЕЛЬСКОГО УДОСТОВЕРЕНИЯ

Управляя транспортным средством, вы всегда должны иметь при себе водительское удостоверение. Вы обязаны предъявлять его по требованию офицера полиции. В случае ДТП вы должны показать свое водительское удостоверение другому (-им) водителю (-ям), ставшему (-им) его участником (см. раздел «Дорожно-транспортное происшествие» на стр. 95).

ИЗМЕНЕНИЕ АДРЕСА

Вы должны сообщить в DMV ваш новый адрес в течение 10 дней после переезда. За изменение адреса плата не взимается. Вы можете уведомить DMV об изменении адреса через веб-сайт www.dmv.ca.gov для внесения изменений в ваше водительское удостоверение/удостоверение личности и в информацию об автомобиле (-ях). Вы также можете скачать форму «Изменение адреса» (*Change of Address*, DMV 14) и направить ее по указанному адресу или позвонить в DMV по телефону 1-800-777-0133 и оставить запрос на получение формы DMV 14 по почте. При изменении адреса новое водительское удостоверение или удостоверение личности не выдается. Вы можете напечатать или написать новый адрес на небольшом листке бумаги, подписав и проставив на нем дату, и носить его (не используя клейкой ленты или металлических скрепок) вместе с водительским удостоверением или удостоверением личности. Если вы измените ваш адрес в региональном отделении, представитель DMV выдаст вам документ об изменении адреса (*Change of Address Card*, DL 43), чтобы вы заполнили его и носили вместе с водительским удостоверением и удостоверением личности.

Важно! Сообщите об изменении адреса Почтовой службе США (*U.S. Postal Service*), чтобы корреспонденция DMV поступала на ваш фактический почтовый адрес. Вы должны убедиться, что в регистрационных записях DMV ваш почтовый адрес указан верно.

ЗРЕНИЕ

DMV проверяет зрение всех водителей в корректирующих линзах или без них. Если ваше зрение не будет соответствовать стандартам DMV (20/40), вас обяжут обратиться к окулисту. Представитель DMV выдаст вам форму справки о проверке зрения (*Report of Vision Examination*, DL 62), которую должен будет заполнить окулист. Если острота вашего зрения окажется не ниже 20/70, DMV может выдать вам временное водительское удостоверение со сроком действия 30 дней, в течение которых вы сможете проверить свое зрение. Для выдачи водительского удостоверения необходимо, чтобы острота зрения водителя, подавшего заявку на получение водительского удостоверения, составляла более 20/200 хотя бы для одного глаза. При этом запрещается использовать биопсийные телескопические линзы или аналогичные решения, чтобы соответствовать минимальным стандартам остроты зрения (20/200) для глаза, который видит лучше.

МЕДИЦИНСКАЯ КАРТА

Чтобы получить медицинскую карту (*Medical Information Card*, DL 390), позвоните по телефону 1-800-777-0133. В карте необходимо указать группу крови, сведения об аллергии, фамилию вашего врача и другую медицинскую информацию. Вы можете носить медицинскую карту вместе с водительским удостоверением/удостоверением личности.

ДОНОРСТВО ОРГАНОВ И ТКАНЕЙ

Вы можете дать письменное разрешение на донорство ваших органов и тканей для трансплантации после смерти. Когда вы подаете заявление на получение или продление водительского удостоверения или удостоверения личности и ставите галочку в поле “Yes, add my name to the donor registry” («Да, добавьте мое имя в список доноров»), ваша фамилия будет внесена в реестр донорской программы штата Калифорния «Подари жизнь» (*Donate Life California Organ Tissue Donor Registry*), и на вашем водительском удостоверении или удостоверении личности появится розовая точка с обозначением DONOR («ДОНОР»). Чтобы розовая точка DONOR («ДОНОР») оставалась на вашем водительском удостоверении или удостоверении личности, ставьте отметку в поле **Yes (Да)**. Если вы поставите галочку в поле “I do not wish to register to be an organ or tissue donor at this time” («В данный момент я не хочу, чтобы мое имя было внесено в реестр доноров»), ваша фамилия не будет удалена из реестра. Если вы хотите, чтобы ваша фамилия была удалена из реестра доноров, вам необходимо обратиться к представителю программы штата Калифорния «Подари жизнь». DMV может убрать розовую точку DONOR («ДОНОР») с вашего водительского удостоверения или удостоверения личности, но не может удалить вашу фамилию из реестра. Вы можете также внести добровольное пожертвование в 2 доллара США на поддержку и развитие донорства органов и тканей, поставив галочку в поле “Would you like to make a voluntary \$2 contribution?” («Хотели бы вы внести добровольное пожертвование в 2 доллара США?»). Как указано в законе *California Anatomical Gift Act*, ваше разрешение имеет обязательную юридическую силу и ваше решение не требует согласия любого другого лица, за исключением того случая, когда донор не достиг 18-летнего возраста. Если донор, внесенный в реестр, не достиг 18-летнего возраста, окончательное решение о предоставлении донорского органа или тканей принимает законный опекун. Вы можете ограничить свое донорство предоставлением конкретного органа или тканей, установить ограничения по их использованию (например, для пересадки или исследований), получить дополнительную информацию о донорстве, изменить или обновить статус или информацию, связанную с донорством, включая фамилию и адрес, или удалить свою фамилию из реестра, посетив сайт донорской программы штата Калифорния «Подари жизнь»: donateLIFEcalifornia.org.

ОТМЕТКА VETERAN («ВETERАН») И ИНФОРМАЦИЯ О ЛЬГОТАХ

За дополнительную сумму в размере 5 долларов США DMV предлагает всем, кто доблестно служил нашей стране, возможность нанести на лицевую сторону водительского удостоверения или удостоверения личности отметку VETERAN («ВETERАН») для указания факта прохождения службы в Вооруженных силах США. Кроме того, DMV будет запрашивать информацию о ветеранах в Департаменте штата Калифорния по делам ветеранов (*California Department of Veteran Affairs*) для определения льгот, приобретенных ими за время службы в Вооруженных силах США.

Как можно получить отметку VETERAN («ВETERАН»)?

- Посетите одно из местных окружных Управлений по делам ветеранов (County Veteran Service Officer, CVSO) для получения подписанной и заверенной Формы подтверждения статуса ветерана (*Veteran Status Verification Form, VSD-001*).
- Посетите региональное отделение DMV и подайте запрос на добавление отметки Veteran («ВETERАН») в ваше водительское удостоверение или удостоверение личности.
- Для получения дополнительной информации посетите веб-сайт DMV по адресу www.dmv.ca.gov или см. справочную брошюру «Вы ветеран?» (*Are You a Veteran?*, FFDL 43), серия «Основные факты». Программа «Объединение калифорнийских ветеранов» (CalVet Connect) Департамента штата Калифорния по делам ветеранов (CalVet) предлагает вам получать информацию о льготах, например, при найме на работу, получении жилья, в сфере образования и услуг здравоохранения.

Поставьте галочку в поле “If you have served, would you like to receive benefits information for which you may be eligible?” («Если вы служили в войсках, хотели бы вы получать информацию о доступных для вас льготах?») в бланке заявления DL 44. DMV сообщит вашу фамилию и почтовый адрес в CalVet для направления вам информации о льготах. Чтобы узнать о местонахождении ближайшего представительства CalVet, ознакомьтесь с перечнем местных государственных органов в телефонном справочнике, зайдите на веб-сайт CalVet www.calvet.ca.gov либо на веб-сайт www.dmv.ca.gov.

РЕГИСТРАЦИЯ ДЛЯ УЧАСТИЯ В ГОЛОСОВАНИИ НА ВЫБОРАХ

При подаче заявления в DMV на выдачу оригинального водительского удостоверения или удостоверения личности, при продлении водительского удостоверения или удостоверения личности или изменении адреса вы можете также зарегистрироваться для участия в голосовании на выборах или обновить свою регистрацию избирателя. Для получения более подробной информации зайдите на сайт www.dmv.ca.gov.

ВОДИТЕЛЬ БЕЗ ВОДИТЕЛЬСКОГО УДОСТОВЕРЕНИЯ

Законом запрещается передавать транспортное средство лицу без водительского удостоверения или тому, чье право на управление транспортным средством было приостановлено. Если лицо, не имеющее водительского удостоверения, будет поймано при управлении **вашим** транспортным средством, транспортное средство может быть конфисковано на срок до 30 дней (CVC §14607.6). Независимо от возраста, никто не имеет права управлять транспортным средством на автомобильной магистрали или на общественной стоянке без действительного или учебного водительского удостоверения. По закону также запрещено разрешать или поручать какому-либо лицу управлять вашим транспортным средством (или нанимать его для этого) на улице населенного пункта или автомобильной магистрали, если у данного лица нет водительского удостоверения, позволяющего ему управлять транспортным средством данной категории. Управление большинством коммерческих транспортных средств по найму в рамках торговых отношений между штатами, а также транспортировка опасных материалов или отходов могут осуществляться только лицами, достигшими 21 года.

ДИПЛОМАТИЧЕСКИЕ ВОДИТЕЛЬСКИЕ УДОСТОВЕРЕНИЯ

Лица, не проживающие постоянно на территории штата, но имеющие действительное дипломатическое водительское удостоверение, выданное Государственным департаментом США (*U.S. Department of State*), освобождаются от требований, обязательных для получения водительского удостоверения штата Калифорния.

УДОСТОВЕРЕНИЯ ЛИЧНОСТИ

DMV выдает удостоверения личности лицам, имеющим право на его получение, независимо от возраста. Для получения подлинного удостоверения личности вы должны предоставить документ, удостоверяющий личность и подтверждающий статус постоянного жителя, и указать свой номер социального страхования (см. раздел «Получение водительского удостоверения» на стр. 4). Удостоверение личности действует в течение 6 лет со дня выдачи до очередного дня рождения. Если вы соответствуете требованиям определенных программ социальной помощи, вы имеете право на получение удостоверения личности по сниженным тарифам. Решение о соответствии требованиям для получения удостоверения личности по сниженным тарифам принимается государственными или некоммерческими организациями.

Примечание. Лица в возрасте 62 лет или старше могут получить **бесплатное** удостоверение личности пожилого гражданина (Senior Citizen ID), на лицевой стороне которого имеется надпись “Senior Identification Card” («Удостоверение личности пожилого гражданина»). Удостоверение личности пожилого гражданина действует в течение 8 лет со дня выдачи, до очередного дня рождения.

Бесплатное удостоверение личности

- Водители, которые больше не могут безопасно управлять транспортным средством по причине физического или умственного нарушения, могут пользоваться правом обменять действующее водительское удостоверение на бесплатное удостоверение личности при соблюдении определенной процедуры.
- Если вы относитесь к категории «бездомный», к которой по определению закона McKinney-Vento Act относятся, помимо прочего, беспризорники, бездомные лица, лица или семьи, спасающиеся от домашнего насилия, насилия во время свиданий, сексуального насилия, преследования или других опасных для жизни условий, вы имеете право на получение бесплатного удостоверения личности.

Для получения дополнительной информации зайдите на веб-сайт www.dmv.ca.gov или позвоните по телефону 1-800-777-0133.

Удостоверение личности: обновление по почте или через Интернет

Лица, которые имеют право на продление удостоверения личности по почте или через Интернет, получают уведомление приблизительно за 90–120 дней до окончания срока действия текущего удостоверения. Удостоверения личности, полученные по сниженным тарифам, не подлежат продлению по почте или через Интернет.

Автошколы

Для обучения вождению вам следует привлечь квалифицированного инструктора из сертифицированной государственной или частной средней школы либо профессиональной школы вождения, имеющей лицензию штата на обучение. Профессиональные школы и инструкторы, ведущие подготовку к экзаменам на получение водительского удостоверения, выдаваемого DMV штата Калифорния, должны отвечать строгим требованиям. Школы должны иметь страхование финансовой ответственности, заключать договоры на обучение и вести полную документацию на случай проверки со стороны DMV. Транспортные средства должны проверяться ежегодно. Инструкторы должны сдавать письменный экзамен каждые 3 года или представлять подтверждение, что они прошли курсы повышения квалификации в сфере безопасности дорожного движения. Если вы пользуетесь услугами профессиональной школы вождения, попросите инструктора показать удостоверение личности. Для получения дополнительной информации зайдите на веб-сайт www.dmv.ca.gov или обратитесь к документу «Выбор автошколы для прохождения курсов вождения и практического вождения» (*Selecting a Driving School, for Driver Education and Driver Training (DE/DT), FFDL 33*) из серии «Основные факты».

ПРОГРАММА ДЛЯ ПОЖИЛЫХ ВОДИТЕЛЕЙ

Программа для пожилых водителей — это 8-часовой курс для водителей в возрасте от 55 лет и старше. Данный курс охватывает различные темы, интересующие пожилых водителей, и проводится представителями, одобренными DMV. Для получения дополнительной информации посетите веб-сайт DMV. Ваша страховая компания может предложить скидки для тех водителей, которые уже прошли данный курс и получили свидетельство о его окончании. Свидетельство действительно в течение 3 лет и может быть продлено после прохождения 4-часового курса.

ОТВЕТСТВЕННОСТЬ ПЕШЕХОДОВ

Пешеходы (включая людей, занимающихся оздоровительным бегом) должны соблюдать правила дорожного движения. При переходе улицы обращайтесь особое внимание на водителей, чтобы убедиться, что именно вы имеете право преимущественного движения. Помните, что транспортные средства, оснащенные гибридными и электрическими двигателями, движутся практически бесшумно, и вы можете не услышать их приближения. При пересечении



проезжей части между перекрестками, где отсутствуют пешеходная разметка или светофоры, предоставляйте право преимущественного движения транспортным средствам. **Необходимо помнить:** Зрительный контакт с водителем не означает, что он предоставит вам право преимущественного движения. Пешеходам запрещается внезапно покидать тротуар и другие безопасные зоны, идти или бежать по проезжей части в опасной близости от транспортных средств. Это также относится к тем, кто движется по пешеходному переходу. Закон гласит, что водители должны всегда уступать право преимущественного движения пешеходам, но если водитель не сможет вовремя остановиться, чтобы избежать столкновения с вами, вы все равно рискуете получить травму. Не отвлекайтесь, передвигаясь по дорогам в качестве пешехода. Переходя улицу, не пользуйтесь мобильным телефоном или электронными устройствами беспроводной связи. Чтобы не стать источником опасности для транспортных средств и других пешеходов, будьте внимательны к окружающей обстановке. Всегда следуйте сигналам светофора. Вы должны соблюдать правила безопасности движения для пешеходов (см. стр. 29 и 30) независимо от того, установлен ли на переходе специальный светофор, срабатывающий только при появлении пешехода, или обычный уличный светофор. На перекрестках, которые не оборудованы светофором, водители обязаны уступать право преимущественного движения пешеходам, находящимся на **обозначенных или не обозначенных разметкой** пешеходных переходах.

Когда загорается зеленый сигнал светофора или надпись WALK, пешеход обязан посмотреть налево, затем направо, еще раз налево и уступить дорогу любому транспортному средству на перекрестке до смены сигнала светофора.

Если светофор начинает мигать или надпись сменяется на DON'T WALK или на светофоре появляется знак поднятой руки в то время, когда вы уже пересекли разметку, обозначающую середину проезжей части, вы можете продолжить переход улицы. При пересечении проезжей части не останавливайтесь и не задерживайте движение транспортных средств без необходимости. Пешеходам запрещается пересекать мосты с платным проездом и автомобильные магистрали, если на них нет пешеходных переходов или знаков, разрешающих движение пешеходов.

Если тротуар для пешеходов отсутствует, двигайтесь навстречу потоку транспорта (см. рисунок на стр. 24). Запрещается движение пешеходов или бег по скоростной автомагистрали, оборудованной знаками, запрещающими движение пешеходов. Запрещается движение пешеходов или бег по велосипедной дорожке, отделенной от общей проезжей части сплошной линией, за исключением тех случаев, когда тротуар отсутствует. В темное время суток сделайте все возможное, чтобы вас было видно:

- надевайте белую или светлую одежду либо одежду, изготовленную с применением светоотражающих материалов;
- носите фонарик.

НОВЫЕ ТЕХНОЛОГИИ

Технологии, которыми оснащен ваш автомобиль, могут позволять вам разговаривать по мобильному телефону или воспроизводить музыку с электронных устройств беспроводной связи. С повсеместным внедрением подобных технологий крайне важно обращать внимание на дорожную ситуацию и избегать отвлекающих факторов при вождении. Ниже мы приведем несколько советов, которые помогут уменьшить количество отвлекающих технологических факторов.

- Не вводите данные в навигационные устройства во время вождения.
- Не настраивайте аудиосистему или другие электронные устройства беспроводной связи во время вождения.
- При использовании навигационных устройств по возможности используйте голосовую навигацию.

ПРИМЕЧАНИЕ. В ходе экзамена по вождению **запрещается** использовать такие технические средства, как камеры заднего вида или система автономной парковки. Экзамен по вождению позволяет подтвердить, что вы обладаете навыком управления транспортным средством.

ЗАЩИТА ВОДИТЕЛЯ ИЛИ ПассаЖИРА

РЕМНИ БЕЗОПАСНОСТИ

Правила предписывают пристегиваться ремнем безопасности. Всегда пристегивайте ремень безопасности и убедитесь, что ваши пассажиры используют ремни безопасности и системы безопасности для пассажиров детского возраста. Ремни безопасности (включая поясной и плечевые ремни) повышают ваши шансы выживания при большинстве видов столкновений. Очень важно правильно использовать ремень безопасности.

- Плечевой ремень безопасности пристегивается через плечо и грудь с максимальным натяжением. Плечевой ремень безопасности не должен быть пристегнут под рукой или за спиной. Неправильное использование плечевого ремня безопасности может привести к серьезным повреждениям внутренних органов при столкновении.
- Поясной ремень безопасности должен быть отрегулирован таким образом, чтобы после фиксации он плотно прилегал и располагался внизу на бедрах. В противном случае при столкновении вы можете выскользнуть из-под ремня, а это может привести к телесным повреждениям и даже к смерти.
- Беременным женщинам следует пристегивать поясной ремень безопасности как можно ниже под животом, а плечевой ремень располагать посередине грудной клетки и сбоку живота.

Вы и ваши пассажиры должны быть пристегнуты ремнями безопасности, в противном случае **вам** и (или) вашим пассажирам может грозить штраф. Вас могут оштрафовать за перевозку непристегнутого пассажира моложе 16 лет.

Рисунок иллюстрирует возможные последствия ДТП. При ударе вас может бросить вперед или назад относительно сидения. Поясной и плечевой ремни безопасности удержат вас в оптимальном положении, не позволив потерять управление, а также снизят количество серьезных телесных повреждений. Кроме того, проиллюстрировано, что при столкновении ваше транспортное средство останавливается, но ваше тело продолжает двигаться с прежней скоростью, пока не ударится о приборную панель или лобовое стекло.

СИСТЕМЫ БЕЗОПАСНОСТИ И АВТОМОБИЛЬНЫЕ КРЕСЛА ДЛЯ ДЕТЕЙ

Детей необходимо перевозить с использованием системы безопасности для пассажиров детского возраста, одобренной федеральными органами, или ремней безопасности в зависимости от их роста и возраста.

- Для перевозки детей до 2 лет должна использоваться система безопасности для пассажиров детского возраста, обращенная против направления движения (за исключением случаев, когда ребенок весит 40 фунтов (18 кг) или больше или когда его рост превышает 3 фута и 4 дюйма (1 м)).
- Детей младше 8 лет или ростом ниже 4 футов 9 дюймов (145 см) необходимо перевозить с использованием систем безопасности для пассажиров детского возраста, одобренных федеральными органами.



УДАР — если красной стрелкой обозначен другой автомобиль, столкнувшийся с вашим со стороны водителя;

1 сначала вас отбросит от двери со стороны водителя;

2 затем ваше тело оттолкнется и будет отброшено в направлении двери со стороны пассажира.

АВТОМОБИЛЬ **ВОДИТЕЛЬ**

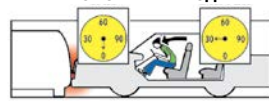

- Детей младше 8 лет допустимо перевозить на переднем сиденье транспортного средства с использованием системы безопасности для пассажиров детского возраста, одобренной федеральными органами, в следующих случаях:
 - заднее сиденье отсутствует;
 - задние сиденья представляют собой боковые откидные сиденья;
 - задние сиденья обращены назад;
 - на заднем сиденье невозможно надлежащим образом установить кресло безопасности для детей;
 - все места на задних сиденьях уже заняты детьми в возрасте до 7 лет;
 - ребенка запрещается перевозить на заднем сиденье по медицинским показаниям.
- Ребенка **нельзя** перевозить на переднем сиденье автомобиля, оборудованного подушками безопасности, если он/она находится в сиденье безопасности, обращенном против направления движения.
- Дети в возрасте старше 8 лет ИЛИ ростом выше 4 футов 9 дюймов (145 см) могут использовать надлежащим образом пристегнутые ремни безопасности, соответствующие федеральным стандартам.

ПРИМЕЧАНИЕ. Правильность установки системы безопасности для пассажиров детского возраста может быть проверена местными правоохранительными органами или противопожарной службой. По мере роста вашего ребенка убедитесь, что система безопасности для пассажиров детского возраста подходит ребенку по размеру.

БЕЗОПАСНАЯ ЕЗДА В ТРАНСПОРТНОМ СРЕДСТВЕ, ОБОРУДОВАННОМ ПОДУШКАМИ БЕЗОПАСНОСТИ

Подушки безопасности представляют собой защитные приспособления, обеспечивающие более высокий уровень безопасности, чем при использовании только ремня безопасности. Вы должны находиться на расстоянии не менее 10 дюймов (25,4 см, расстояние от центра рулевого колеса до вашей грудной клетки) от крышки подушки безопасности, если при этом можете полностью контролировать транспортное средство. Если вы не можете находиться на расстоянии 10 дюймов (25,4 см) от подушки безопасности, свяжитесь с продавцом или производителем вашего транспортного средства для получения информации о дополнительных способах отклонения от нее во время движения.

Пассажирам также следует находиться на расстоянии не менее 10 дюймов (25,4 см) от подушки безопасности со стороны пассажира.

ПРИМЕЧАНИЕ. Дети, находящиеся в непосредственной близости от боковой подушки безопасности, могут получить серьезные и даже смертельные травмы.

ДЕТИ, ОСТАВЛЕННЫЕ БЕЗ ПРИСМОТРА В ТРАНСПОРТНОМ СРЕДСТВЕ

Никогда не оставляйте ребенка без присмотра в транспортном средстве. Оставлять ребенка в возрасте до 6 лет включительно без присмотра взрослых в транспортном средстве запрещено законом.

ПРИМЕЧАНИЕ. Ребенок может быть оставлен под присмотром лица в возрасте от 12 лет.

ВОЖДЕНИЕ ПРИ НАЛИЧИИ ОТВЛЕКАЮЩИХ ФАКТОРОВ

Все факторы, которые мешают вам безопасно управлять транспортным средством, называются отвлекающими. Факторы, отвлекающие внимание водителя, делятся на 3 типа:

- визуальные — отвлечение взгляда от дороги;
- когнитивные — отвлечение мыслей от дороги;
- управленческие — руки не находятся на руле.

Примеры действий, представляющие собой отвлекающие от вождения факторы и приводящие к столкновениям транспортных средств:

- использование портативных устройств (например, мобильного телефона или плеера);
- попытки достать какой-либо объект из салона автомобиля;
- отвлечение взгляда на какой-либо объект/событие вне салона автомобиля;
- чтение;
- прием пищи;
- нанесение косметики (макияжа).

Дополнительную информацию о столкновениях и отвлекающих факторах можно найти в документе «Факторы, отвлекающие внимание водителя» (*Driver Distractions*, FFDL 28) из серии «Основные факты».

РИСКИ, СВЯЗАННЫЕ С ЖАРКОЙ ПОГОДОЙ

Очень опасно и противозаконно оставлять детей и (или) животных в нагретом транспортном средстве (CVC §15620). На солнце даже при слегка открытых окнах температура в салоне припаркованного транспортного средства может резко возрасти.

Слишком долгое пребывание в особо жарких условиях может привести к обезвоживанию, тепловому удару и даже к смерти. Уголовный кодекс штата Калифорния (*California Penal Code*) §597.7 запрещает оставлять или удерживать животных без присмотра в транспортном средстве в условиях, которые могут представлять опасность для их здоровья или самочувствия вследствие жары.

РЕГУЛИРОВАНИЕ ДОРОЖНОГО ДВИЖЕНИЯ

СИГНАЛЫ СВЕТОФОРА

Немигающий красный — красный сигнал светофора, который означает, что необходимо остановиться. Вы можете повернуть направо на красный свет после остановки. Уступите дорогу пешеходам, велосипедистам и транспортным средствам, которые находятся достаточно близко, чтобы представлять опасность. Поворачивайте направо, только когда это безопасно. Не выполняйте поворот, если установлен дорожный знак «ЗАПРЕЩЕН ПОВОРОТ НА КРАСНЫЙ СВЕТ» (NO TURN ON RED).



Красная стрелка означает, что необходимо остановиться. Оставайтесь на месте, пока не загорится зеленый свет или зеленая стрелка. Не поворачивайте на красную стрелку.



Мигающий красный сигнал светофора означает, что необходимо остановиться. После остановки вы можете продолжить движение, если это безопасно. Соблюдайте порядок преимущественного движения.



Немигающий желтый сигнал светофора означает «ВНИМАНИЕ». Он предупреждает о том, что сейчас загорится красный свет. Следует остановиться на желтый сигнал светофора, если это безопасно. Если вы не можете остановиться, не создавая опасной ситуации, пересекайте перекресток с осторожностью.



Желтая стрелка означает, что время, оставшееся для безопасного поворота, заканчивается. Приготовьтесь подчиниться указаниям следующего сигнала светофора, который может представлять собой зеленый или красный свет или красную стрелку.



Мигающий желтый сигнал светофора предупреждает, что необходимо соблюдать осторожность, продолжая движение. Снизьте скорость и подготовьтесь к выезду на перекресток. Уступите дорогу любому пешеходу, велосипедисту или транспортному средству, находящемуся на перекрестке. При мигающем желтом сигнале светофора останавливаться не нужно.



Мигающая желтая стрелка означает, что повороты разрешены (но не безопасны). Однако сначала вы должны уступить дорогу приближающемуся потоку транспортных средств и пешеходам, а затем осторожно продолжать движение.



Немигающий зеленый означает, что вы должны предоставить право преимущественного движения всем транспортным средствам, велосипедистам или пешеходам, которые находятся на перекрестке. Зеленый сигнал светофора означает, что проезд разрешен. Поворачивайте налево только в том случае, если у вас достаточно пространства, чтобы безопасно завершить маневр, не создавая помех для встречных транспортных средств, велосипедистов или пешеходов. Не выезжайте на перекресток, если не успеете полностью повернуть до того, как загорится красный сигнал светофора. Если вы заблокируете перекресток, вас могут оштрафовать.



Зеленая стрелка означает, что проезд разрешен. Вы должны повернуть в направлении стрелки, сначала пропустив все транспортные средства, велосипедистов и пешеходов, которые еще находятся на перекрестке. Зеленая стрелка позволяет совершить безопасный поворот. Встречные транспортные средства, велосипедисты и пешеходы останавливаются на красный сигнал светофора, в то время как для вас горит зеленая стрелка.



Временное прекращение работы светофора (отключен) означает, что светофор не работает и (или) на нем не отображаются сигналы. Продолжайте движение с осторожностью, как если бы на перекрестке для всех направлений горел сигнал STOP.

СИГНАЛЫ СВЕТОФОРА ДЛЯ ПЕШЕХОДОВ

Сигналы светофора для пешеходов показывают слова или символы, аналогичные следующим:

Сигналы светофора **Walk** или знак в виде **идушего человека** означают, что пересечение проезжей части разрешено.



Сигнал **Don't Walk** или знак в виде **поднятой руки** означает, что вы не можете пересекать проезжую часть.



Мигающие сигналы Don't Walk или знак в виде **поднятой руки** означают, что вы не можете начать пересечение проезжей части, потому что скоро изменится сигнал светофора. Если пешеход начинает переходить улицу под мигающий сигнал светофора, подождите, пока пешеход (-ы) не перейдет (-ут) улицу, и только затем продолжайте движение.



Сигналы светофора для пешеходов могут также показывать цифры, означающие, сколько секунд осталось для перехода. Данные сигналы светофора дают пешеходам возможность ускорить шаг, если времени для перехода осталось мало.

Пешеходные фазы (или сигналы, разрешающие переход дороги со всех сторон) — несколько пересекающихся на перекрестке или соединяющих дороги по диагонали пешеходных переходов, которые позволяют пешеходам переходить дорогу одновременно в любом направлении, в том числе по диагонали через перекресток. По этим сигналам, разрешающим переход дороги со всех сторон, останавливается все движение транспортных средств. Некоторые светофоры могут подавать **тональные** или **импульсные** сигналы для пешеходов либо использовать **голосовое сообщение**. Данные сигналы светофора созданы, чтобы помогать незрячим и слабовидящим пешеходам пересекать проезжую часть.



На многих пешеходных переходах необходимо нажать кнопку, чтобы загорелся сигнал светофора **Walk** или знак в виде **идушего человека**. Если на светофоре нет специальных сигналов для пешеходов, следуйте сигналам светофора для транспортных средств.

ДОРОЖНЫЕ ЗНАКИ

Форма и цвет дорожного знака помогают расшифровать содержащуюся в нем информацию. Ниже перечислены наиболее распространенные формы.

Восьмиугольный красный знак **STOP** означает, что, увидев его, вы должны полностью **ОСТАНОВИТЬСЯ**. Остановитесь у белой ограничительной линии (широкая белая линия на проезжей части) или перед разметкой пешеходного перехода. Если на проезжей части нет разметки, обозначающей пешеходный переход или ограничительную линию, остановитесь перед перекрестком. Убедитесь, что отсутствует какое-либо движение на всех направлениях, перед тем как продолжить путь.

Красный треугольник с надписью **YIELD** означает, что вы должны снизить скорость и быть готовыми остановиться, чтобы пропустить все транспортные средства, велосипедистов или пешеходов, прежде чем продолжить движение.

Прямоугольные красно-белые предписывающие знаки означают, что вы должны следовать тому, что на них написано. Например, знак **DO NOT ENTER** запрещает въезжать на дорогу или съезжать с нее в местах, где установлен этот знак (обычно при съезде со скоростной автомагистрали). Вместе со знаком **DO NOT ENTER** может быть установлен знак **WRONG WAY**. Если вы увидите один из этих знаков или оба сразу, сверните на обочину и остановитесь. Знак указывает, что вы движетесь против потока движения транспортных средств. Когда представится безопасный момент, сдайте назад или развернитесь и вернитесь на прежнюю дорогу. Если вы движетесь против потока транспортных средств ночью, дорожные отражатели будут светиться красным светом при свете ваших фар.

Если на знаке изображен красный круг, перечеркнутый красной линией, это всегда означает запрет. Рисунок внутри круга показывает, что именно нельзя делать. На знаке могут присутствовать слова.

Желто-черный круглый знак или знак в форме креста означает, что вы приближаетесь к железнодорожному переезду. Необходимо внимательно осмотреться, прислушаться, снизить скорость и приготовиться остановиться, если это будет необходимо. Пропустите все поезда, прежде чем продолжать движение. На многих железнодорожных переездах также устанавливаются синие и белые знаки, указывающие порядок действий в случае возникновения опасной ситуации на железнодорожных путях либо рядом с ними или в случае внезапной остановки вашего автомобиля на путях.

Пятиугольные знаки означают, что вы находитесь около школы. Остановитесь, если по пешеходному переходу идут дети.

Четырехугольные знаки в форме ромба предупреждают об особых дорожных условиях или об опасностях впереди. Большинство предупреждающих знаков имеют форму ромба.



Красно-белые предписывающие знаки



Разворот запрещен



Поворот налево запрещен



Поворот направо запрещен

Белые предписывающие знаки



Движение пешеходов велосипедов мопедов запрещено



Впереди двустороннее движение



Стоянка запрещена



Преимущество движения в гору



Одностороннее движение



Стоянка только в экстренных случаях



Поворот запрещен



Уступите дорогу при повороте налево на зеленый



Обгон запрещен



Одностороннее движение



Движение налево или разворот



Движение налево



Ограничение скорости



Медленное движение справа



Остановка на переезде запрещена



3 пути



Движение справа



Остановка на перекрестке запрещена

Знаки, предупреждающие о строительстве и ремонте дорог



Перестройтесь в левую полосу



Дорога закрыта



Впереди дорожная техника



Регулировщик движения



Ведутся работы на обочине

Указательные знаки



Аэропорт



Зона для катания на лыжах



Место отдыха 1 миля



Трамвайная линия

Таблички для опасных грузов



Медленно движущиеся транспортные средства



Предупреждающие знаки



Скользкая дорога во время дождя



Соединение дорог



Скоростная автомагистраль с разделительной полосой



Крутой поворот



Двустороннее движение



Конец полосы



Конец скоростной автомагистрали с разделительной полосой



Впереди регулируемый перекресток



Пешеходный переход



Дополнительная полоса



Перекресток



Стоп



Уступи дорогу



Криволинейный участок дороги



Дорожный перекресток



Стрелка направления



Извилистая дорога

Для получения более подробной информации зайдите на сайт www.dot.ca.gov

Белые прямоугольные знаки означают, что вы должны соблюдать важные правила. Некоторые предупреждающие знаки имеют желто-зеленый флюоресцентный фон. Данные знаки предупреждают о наличии пешеходов, велосипедистов, школ, игровых площадок, школьных автобусов и остановок школьного пассажирского транспорта. Следуйте указаниям на всех предупреждающих знаках, независимо от их формы или цвета (см. примеры на стр. 32 и 33).

ЗАКОНЫ И ПРАВИЛА ДОРОЖНОГО ДВИЖЕНИЯ

ПРАВИЛА, ОПРЕДЕЛЯЮЩИЕ ПРАВО ПРЕИМУЩЕСТВЕННОГО ДВИЖЕНИЯ

Общая информация

Никогда не рассчитывайте на то, что другие водители предоставят вам право преимущественного движения. Уважение прав других на преимущественное движение не ограничивается лишь необходимостью пропускать пешеходов на переходе и велосипедистов или мотоциклистов на дороге. Уступайте дорогу, если это поможет предотвратить столкновение.

Пешеходы

Пешеход — это человек, передвигающийся пешком или использующий такие средства, как роликовые коньки, скейтборд и т. п., кроме велосипеда. Пешеходом может также быть человек с инвалидностью, использующий для передвижения трехколесный либо четырехколесный велосипед или инвалидную коляску.

- Если вы приближаетесь к пешеходам, пересекающим улицу или переходящим дорогу по пешеходному переходу, даже если он расположен посередине квартала, на углу улицы со светофором или без него, вне зависимости от того, обозначен ли он дорожной разметкой или нет, вы обязаны двигаться осторожно и сбросить скорость для обеспечения безопасности пешеходов.
- Не объезжайте транспортное средство, которое остановилось перед пешеходным переходом. Проезжую часть могут пересекать пешеходы, которых вы не видите. Остановитесь и продолжайте движение, когда все пешеходы перейдут улицу.
- Не заезжайте на тротуар. Исключение составляют случаи, когда вам необходимо заехать на подъездную дорожку у дома или в переулок (или выехать оттуда). В таких случаях уступите дорогу всем пешеходам.
- Не останавливайтесь на пешеходном переходе. Вы подвергаете пешеходов опасности.
- Помните, что, если пешеход пытается установить зрительный контакт с вами, он (она) готов начать пересечение проезжей части. Уступите ему дорогу.

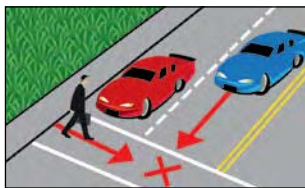

- Оставляйте достаточно времени для пересечения проезжей части:
 - пожилым пешеходам;
 - инвалидам;
 - пешеходам с маленькими детьми.
- Следуйте знакам, предназначенным для пешеходов. Примеры:

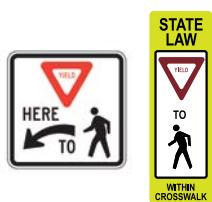

Важно! Незрячие пешеходы узнают о присутствии вашего автомобиля по издаваемым им звукам и ориентируются на звук сигнала для пешехода, оповещающего о том, что они могут безопасно перейти улицу. Поэтому необходимо останавливаться за 5 футов (1,5 м) до пешеходного перехода. Водители автомобилей, оснащенных гибридными и электрическими двигателями, должны быть особо осторожны, так как, не слыша шума двигателя или электромотора, незрячий пешеход может решить, что рядом нет транспортных средств. Следуйте этой

подсказке:

- когда незрячий пешеход убирает трость с проезжей части и отходит от перекрестка, вы можете ехать (дополнительную информацию о незрячих пешеходах можно найти на стр. 80).

Пешеходные переходы

Пешеходный переход — это часть дороги, которая предназначена для движения пешеходов. Если знак или сигнал предписывает остановиться, вы должны остановиться **перед** стоп-линией, пешеходным переходом, стоп-знаком или сигналом. Всегда уступайте дорогу пешеходам, вступающим на пешеходный переход или движущимся по нему. Не все пешеходные переходы обозначены дорожной разметкой. Если перед пешеходным переходом есть стоп-линия, вы должны остановиться перед ней. **Пешеходы имеют право преимущественного движения на любом пешеходном переходе с разметкой или без нее.** Несмотря на то что пешеходы имеют право преимущественного движения, они также должны соблюдать правила дорожного движения. При приближении к пешеходному переходу двигайтесь осторожно и сбросьте скорость для обеспечения безопасности пешеходов. Возможно, вам потребуется остановиться, чтобы обеспечить безопасность пешеходов, как указано в CVC §21950. Пешеходные переходы часто обозначены белыми полосами. Пешеходный переход вблизи школы может быть обозначен желтыми полосами. На некоторых пешеходных переходах устанавливаются мигающие светофоры, которые предупреждают о возможном появлении пешеходов. Внимательно посмотрите, нет ли пешеходов, и будьте готовы остановиться независимо от того, мигает сигнал светофора или нет.

Перекрестки

Перекрестком является любое место, где дороги пересекаются. Перекрестки могут формироваться поперечными улицами, переулками, проездами, въездами на скоростные автомагистрали и любым другим пространством, в котором транспортные средства, движущиеся на разных магистралях или дорогах, встречаются с друг другом.

- На перекрестках без дорожного знака STOP или YIELD следует снизить скорость и быть готовым остановиться. Уступите дорогу движущимся транспортным средствам и пешеходам, которые уже находятся на перекрестке или только что начали движение по нему. Вы также должны уступить дорогу транспортному средству или велосипеду, которые оказались на перекрестке первыми, **либо** транспортному средству или велосипеду, находящимся справа от вас, в том случае, если они появились там одновременно с вами.

- На дорожном перекрестке без знака STOP или YIELD уступите дорогу транспортным средствам, движущимся по магистрали. Они имеют право преимущественного движения.
- Если вы поворачиваете налево, предоставьте право преимущественного движения всем приближающимся транспортным средствам, которые могут представлять опасность. Также внимательно смотрите, нет ли поблизости мотоциклистов, велосипедистов и пешеходов.

Меры безопасности. Ожидая подходящего момента для поворота налево, держите колеса вашего транспортного средства прямо, пока маневр не станет безопасным. Если колеса повернуты налево, при ударе сзади вас может вытолкнуть на полосу встречного движения.

- При повороте направо проверьте, нет ли поблизости пешеходов, желающих пересечь проезжую часть, или велосипедистов.
- На скоростной автомагистрали или магистрали с несколькими полосами движения следите за транспортными средствами, движущимися в той полосе, которую вы пересекаете. Поворачивайте налево или направо, только если это безопасно.
- При наличии знака STOP на всех углах перекрестка сначала остановитесь, а затем следуйте вышеуказанным правилам.
- Если вы припарковались на обочине или выезжаете с места стоянки и т. п., уступите дорогу транспортным средствам перед выездом на дорогу.

Перекрестки с круговым движением

На перекрестках с круговым движением транспорт движется по кругу против часовой стрелки. На перекрестках с круговым движением нет велосипедных дорожек, поэтому все участники движения должны использовать дорогу, соблюдая принципы безопасности. Транспортные средства (и выезжающие с него), должны уступить дорогу всему потоку движения, включая пешеходов.

При приближении к перекрестку с круговым движением соблюдайте следующие правила.

- Сбавьте скорость у перекрестка.
- Уступите дорогу пешеходам и велосипедистам, пересекающим перекресток.
- Обратите внимание на дорожные знаки и (или) разметку на проезжей части.
- Выезжайте на перекресток с круговым движением (двигаясь направо), когда появится достаточно места в потоке движения, чтобы безопасно влиться в него.
- Вливайтесь в поток автотранспорта в направлении, обратном движению часовой стрелки. Не останавливайтесь и не обгоняйте другие транспортные средства.
- Подавайте сигнал, перестраиваясь из одной полосы в другую или выезжая с перекрестка.

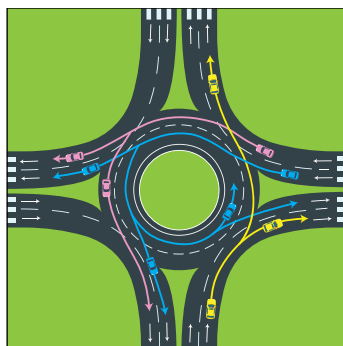

Многополосные и однополосные перекрестки с круговым движением

- Если вы пропустили свой выезд, продолжайте движение по кругу, пока не вернетесь к нему. На перекрестке с круговым движением и несколькими полосами выберите полосу выезда или выезда, основываясь на расстоянии, которое вы должны проехать, как показано на рисунке. Например:
 - поворачивая направо (голубая машина), выберите крайнюю правую полосу и выезжайте по ней;
 - проезжая прямо (красная машина), выберите любую из полос и выезжайте по ней;
 - поворачивая налево (желтая машина), выберите крайнюю левую полосу и выезжайте по ней.

Передвижение по горным дорогам

Когда 2 транспортных средства движутся навстречу друг другу по дороге с уклоном, на которой они не могут разъехаться, тот, кто движется вниз по склону, должен уступить дорогу тому, кто движется вверх. Он должен сдать назад, чтобы встречное транспортное средство могло проехать вверх по склону. Транспортным средством, которое движется вниз по склону, легче управлять, сдавая назад.

ОГРАНИЧЕНИЕ СКОРОСТИ ДВИЖЕНИЯ

Согласно основным правилам ограничения скорости штата Калифорния (*Basic Speed Law*) водитель не имеет права двигаться быстрее, чем позволяет безопасная обстановка в данных условиях.

Независимо от максимально допустимой скорости, указанной на дорожном знаке, ваш выбор скорости должен зависеть от следующих факторов:

- количество других транспортных средств на дороге и их скорость;
- тип дорожного покрытия (гладкое, неровное, гравийное, мокрое или сухое, широкое или узкое);
- присутствие на проезжей части переходящих дорогу велосипедистов или пешеходов;
- наличие дождя, тумана, снега, ветра или пыли.

ПРИМЕЧАНИЕ. На скоростной автомагистрали без разделительной полосы, но с двумя полосами движения, а также для транспортных средств, буксирующих трейлеры, максимально допустимая скорость составляет 55 миль/ч (88 км/ч), за исключением случаев, когда применяются другие дорожные знаки.

Снижение скорости

Интенсивное движение и плохие погодные условия

Следует двигаться с меньшей скоростью при интенсивном движении и при плохих погодных условиях. Однако, если вы блокируете нормальное движение транспорта, двигаясь слишком медленно, вас могут оштрафовать. Если вам необходимо ехать медленнее остального потока транспорта, не выбирайте полосу № 1 (полосу быстрого движения) (см. раздел «Выбор полосы движения» на стр. 47). Если другой водитель, движущийся непосредственно за вами, намерен увеличить скорость, вы должны переместиться вправо.

Буксировка транспортных средств, автобусов или грузовых автомобилей

Если вы буксируете транспортное средство или трейлер, управляете автобусом или грузовым автомобилем с 3 или более осями, вы должны ехать в крайней правой полосе или в полосе со специальной дорожной разметкой для медленных транспортных средств. Если при 4 и более полосах в вашем направлении ни на одной из полос нет разметки, вы можете ехать в одной из 2 полос, ближайших к правой стороне дороги. Пешеходы, велосипедисты и автомобили, которые движутся рядом с вами и которых вы обгоняете, могут испытывать внезапное воздействие сильных порывов ветра. Снизьте скорость и обгоните их, соблюдая меры безопасности, и только на безопасном расстоянии (на расстоянии 3 футов (1 м) или более от велосипедистов).

В присутствии детей

Если вы управляете транспортным средством на расстоянии 500–1000 футов (150–300 м) от школы в то время, когда дети находятся на улице и могут пересекать проезжую часть, ограничение скорости составляет 25 миль/ч (40 км/ч), за исключением случаев, когда применяются другие дорожные знаки. Не двигайтесь со скоростью больше 25 миль/ч (40 км/ч), если территория школы не огорожена забором и дети находятся на улице. Некоторые школьные зоны могут иметь ограничение скорости 15 миль/ч (24 км/ч). Вблизи школ обращайтесь внимание на следующих участников движения.

- Велосипедисты и пешеходы.
- Школьные представители, осуществляющие патрулирование или регулирующие пешеходные переходы вблизи школ. Обязательно соблюдайте их указания. Для безопасности регулировщика пешеходного перехода позвольте ему (ей) безопасно перейти на другую сторону улицы, прежде чем тронуться с места.

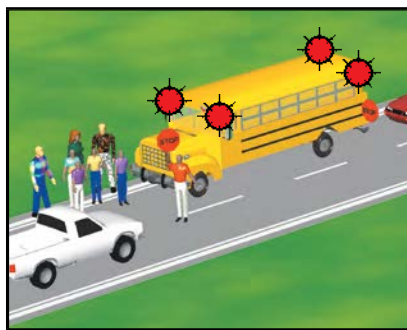

Все транспортные средства должны остановиться

- Остановившиеся школьные автобусы и дети, пересекающие проезжую часть. Некоторые школьные автобусы включают мигающие желтые фары перед остановкой и высадкой детей. Такой желтый мигающий сигнал предупреждает о необходимости снизить скорость и подготовиться к остановке. Когда фары автобуса, расположенные сверху спереди и сзади, мигают красным светом, следует остановиться независимо от того, в каком направлении вы двигались, и оставаться на месте, пока дети не пересекут проезжую часть, а фары не перестанут мигать. Закон обязывает вас оставаться на месте, пока мигают красные фары автобуса (CVC §22454). Если вы не остановились, вас могут оштрафовать на сумму до 1000 долларов США, а ваше право на управление транспортным средством может быть приостановлено на 1 год. Если школьный автобус находится на другой стороне разделенной многополосной автомагистрали (две или более полос в каждом направлении), вам не нужно останавливаться.

КОГДА КРАСНЫЙ СИГНАЛ МИГАЕТ, ОБГОН ЗАПРЕЩЕН В ЛЮБОМ ИЗ НАПРАВЛЕНИЙ



Жители штата
Калифорнии! Убережем
наших детей от
опасности на дорогах!



Перекрестки с ограниченным обзором

Для перекрестков с ограниченным обзором ограничение скорости составляет 15 миль/ч (24 км/ч). Таковыми являются перекрестки, на которых не установлены стоп-знаки, а максимальный обзор непосредственно перед перекрестком составляет менее 100 футов (30,5 м) в любом из направлений на расстоянии 100 футов (30,5 м). В этом случае медленно двигайтесь вперед до улучшения обзора.

Переулки

Ограничение скорости в любых переулках составляет 15 миль/ч (24 км/ч).

Вблизи железнодорожных путей

Ограничение скорости составляет 15 миль/ч (24 км/ч) на расстоянии 100 футов (30 м) от железнодорожного переезда — там, где вы не можете разглядеть пути на расстоянии 400 футов (120 м) в обоих направлениях. Вы можете двигаться со скоростью больше 15 миль/ч (24 км/ч), если пересечение железнодорожных путей контролирует сигнальщик или имеется шлагбаум или предупреждающий знак.

При пересечении железнодорожного переезда следуйте правилам.

- Посмотрите в обоих направлениях и прислушайтесь, не идет ли поезд. Большинство железнодорожных переездов имеет несколько путей, поэтому, если это необходимо, будьте готовы остановиться, перед пересечением переезда. Пересекайте железнодорожные пути только в специально предназначенных для этого местах и только если это безопасно.
- Будьте готовы к тому, что поезд может появиться в любое время с любой стороны. Если вам необходимо остановиться после пересечения железнодорожных путей, не делайте этого, пока не покинете их. Прежде чем остановиться, убедитесь, что ваше транспортное средство полностью съехало с путей.
- Никогда не останавливайтесь на железнодорожных путях. Остановившись, вы рискуете получить телесные повреждения или погибнуть.
- Обратите внимание на транспортные средства, которые должны остановиться перед пересечением железнодорожных путей. Это могут быть автобусы, школьные автобусы и грузовики с опасными грузами.
- Помните о том, что мигающий красный сигнал светофора означает, что необходимо остановиться! Остановитесь на расстоянии 15 футов (4,5 м), но не более 50 футов (15 м) от ближайшего переезда, когда устройства, регулирующие движение на железнодорожном полотне, находятся в действии или работник железнодорожного переезда предупреждает вас о приближающемся поезде. Остановитесь, если вы увидели поезд или услышали свисток, гудок или звон колокола, оповещающий о приближающемся поезде.
- **Не пытайтесь** проехать под опускающимся шлагбаумом или объехать опустившийся шлагбаум. Мигающие красные аварийные сигналы означают, что вы должны остановиться и подождать. Не двигайтесь по направлению к железнодорожным путям, пока красный сигнал не перестанет мигать, даже если шлагбаум поднят. Если шлагбаум опущен, но вы не видите приближающегося поезда, позвоните по указанному бесплатному номеру телефона железнодорожной аварийной службы или 9-1-1. Будьте готовы сообщить ваше точное местонахождение.

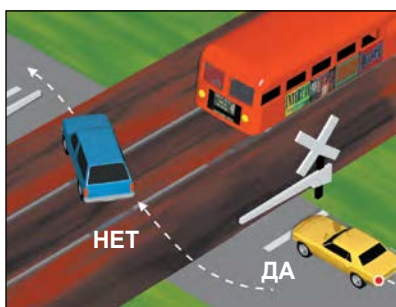

Пересечение железнодорожных путей легкорельсового транспорта

При пересечении железнодорожных путей легкорельсового транспорта действуют те же правила, что и при пересечении железнодорожных путей товарных поездов.

ПРИМЕЧАНИЕ. Легкорельсовый транспорт движется очень тихо и приближается намного быстрее, чем поезда.

Вблизи трамваев, троллейбусов или автобусов

Ограничение скорости при обгоне, если он является безопасным, составляет не более 10 миль/ч (16 км/ч). Это ограничение действует в зонах безопасности или на перекрестках, где останавливаются трамваи, троллейбусы или автобусы и дорожное движение контролируется офицером полиции или сигналом дорожного светофора. Безопасные зоны обозначены приподнятыми участками или разметкой на проезжей части и предназначены для пешеходов. Безопасные зоны чаще всего можно увидеть там, где одновременно движутся трамваи, троллейбусы и автомобили.



Деловые и жилые районы

Ограничение скорости составляет 25 миль/ч (40 км/ч), за исключением случаев, когда применяются другие дорожные знаки.

Вблизи животных

Если вы увидите знак с изображением животного (см. пример), будьте готовы к тому, что на проезжей части или рядом с ней могут находиться животные. Если вы увидите животных или домашний скот рядом с дорогой, сбавьте скорость и двигайтесь с осторожностью. Следуйте указаниям человека, который несет ответственность за животных. Если вы увидели заблудившееся или отбившееся от стада животное, необходимо снизить скорость и остановиться, если это безопасно. Не перестраивайтесь резко, так как в этом случае вы можете потерять контроль над управлением транспортным средством и стать виновником ДТП. Следите за поведением животных, так как они могут повести себя непредсказуемо и выбежать на дорогу.



ВИЗУАЛЬНЫЙ КОНТРОЛЬ

НАБЛЮДЕНИЕ ЗА ДОРОГОЙ

Наблюдение за обстановкой на дороге (активно смотря по сторонам) помогает сохранять безопасное расстояние вокруг автомобиля. Если другой водитель совершит ошибку, вам необходимо время для того, чтобы среагировать. Для того чтобы у вас было время среагировать, соблюдайте достаточную дистанцию со всех сторон автомобиля. Это позволит вам совершить необходимый маневр или затормозить при необходимости.

Знайте, что происходит впереди

Чтобы не пришлось действовать в последнюю минуту, наблюдайте за тем участком дороги, где окажется ваш автомобиль через 10–15 секунд. Это позволит вам как можно раньше заметить опасность. Постоянно следить только за транспортным средством или участком дороги прямо перед собой опасно. Наблюдая за дорогой впереди, помните о транспортных средствах, которые могут находиться вокруг вас. Пользуйтесь зеркалами. Знайте, что происходит позади вас, — это поможет вам подготовиться к тому, что находится впереди.

Оценивайте обстановку в целом. Если вы будете смотреть только на середину дороги, вы можете упустить происходящее по сторонам и позади вас. Наблюдение за дорогой поможет вам увидеть:

- автомобили, мотоциклы, велосипедистов и животных, которые могут находиться на дороге, когда вы приблизитесь к ним;
- знаки, предупреждающие о возможной опасности по ходу движения;
- знаки, указывающие направление движения.

Перед тем как перестроиться на другую полосу, посмотрите в зеркало заднего вида, чтобы убедиться в отсутствии приближающихся транспортных средств, а также через плечо, чтобы проверить слепую зону (желтый сектор на рисунке вверху).



Знаете ли вы о зонах своего автомобиля? Участок, покрашенный зеленым цветом — это то, что находится впереди? Участок, покрашенный синим цветом — это то, что происходит по обе стороны от вас? Участок, покрашенный желтым цветом — это ваши слепые зоны. Участок, покрашенный красным цветом — это то, что происходит позади вашего транспортного средства?



Закрашенные участки — это ваши слепые зоны

Отслеживайте опасности. Наблюдайте за происходящим впереди транспортного средства, которое движется перед вами. Взгляд не должен быть неподвижным. Проверяйте зеркала заднего вида. Это даст вам возможность узнать о расположении транспортных средств вокруг вас. Двигаясь по скоростной автомагистрали, будьте готовы к изменению условий дорожного движения. Обращайте внимание на сигналы, подаваемые другими водителями. Ожидайте слияния транспортных средств с потоком движения на эстакадах и перекрестках. Будьте готовы к резким изменениям дорожных условий, а также интенсивности потока движения. Следите за тем, какие полосы движения свободны, чтобы в случае необходимости воспользоваться ими.

Не висите на хвосте! Многие водители держатся слишком близко к впереди идущему автомобилю (висят на хвосте) и поэтому не в состоянии обеспечить необходимый обзор перед собой, поскольку движущееся перед ними транспортное средство закрывает его.

Если транспортное средство пытается влиться в поток прямо перед вами, уберите ногу с педали газа. Это сохранит достаточную дистанцию между вами и транспортным средством впереди вас и избавит от необходимости резко тормозить или сворачивать на другую полосу движения. Чтобы избежать этого, используйте правило 3 секунд. Когда транспортное средство впереди вас проедет определенную точку, например дорожный знак, отсчитайте: «одна тысяча один, одна тысяча два, одна тысяча три». Проговаривание этих чисел занимает примерно 3 секунды. Если вы проедете тот же объект, не закончив отсчет, значит вы находитесь слишком близко.

Необходимо иметь достаточную дистанцию в следующих случаях:

- Автомобиль позади вас движется впрыток к вам. Сохраняйте дополнительную дистанцию впереди, не останавливайтесь резко. Снижайте скорость постепенно или перестройтесь в другую полосу движения для предотвращения столкновения с транспортным средством, движущимся впрыток к вам.
- Вы едете по скользкой дороге.
- Вы движетесь позади мотоциклистов или велосипедистов по мокрой или оледенелой дороге, по металлическим покрытиям (например, по мосту, железнодорожным путям и т. п.) или гравию. Мотоциклисты и велосипедисты могут легко потерять контроль над своим транспортным средством именно на таких дорожных покрытиях.
- Водитель транспортного средства, находящегося позади, хочет обогнать вас. Предоставьте ему место для обгона перед вашим транспортным средством.
- Вы буксируете трейлер или перевозите тяжелый груз. Дополнительный вес не позволяет быстро остановиться.
- Вы движетесь позади больших транспортных средств, которые закрывают вам обзор. Дополнительное пространство позволит вам видеть происходящее вокруг транспортного средства.
- Рядом с железнодорожным переездом вы увидели автобус, школьный автобус или транспортное средство, снабженное специальной табличкой. Эти транспортные средства обязаны остановиться у железнодорожного переезда.
- Вы въезжаете на скоростную автомагистраль.

Знайте, что происходит по обе стороны от вас

Каждый раз, когда вы приближаетесь к участку проезжей части, на котором могут оказаться люди, **или** к участку, где одно направление дорожного движения встречается с другим, вам следует посмотреть налево и направо и убедиться, что поблизости никого нет. Всегда смотрите по сторонам на перекрестках, пешеходных переходах и железнодорожных переездах.

На перекрестках действуйте следующим образом.

- Посмотрите в обе стороны, даже если красный свет светофора горит для других дорожных потоков или есть стоп-знак.
 - Сначала посмотрите налево, так как транспортные средства, приближающиеся с левой стороны, находятся ближе к вам, чем те, которые приближаются справа.
 - Посмотрите направо.
 - Посмотрите еще раз налево на тот случай, если в первый раз вы не заметили пешехода, велосипедиста или транспортное средство.
- Не полагайтесь на сигналы светофора. Некоторые водители не следуют сигналам светофора. Поэтому перед въездом на перекресток посмотрите налево, направо и вперед, чтобы увидеть, имеется ли на дороге движущийся в вашем направлении транспорт.

Для сохранения запаса расстояния с каждой стороны вашего транспортного средства действуйте следующим образом:

- Не оставайтесь в слепой зоне для других водителей. Другой водитель может не увидеть ваш автомобиль, перестраиваясь из одной полосы на другую, и ударить вас.
- Старайтесь не проезжать в непосредственной близости к другим транспортным средствам на проезжей части, имеющей несколько полос движения, с движением транспорта в противоположном направлении (или без него). Другой водитель может втиснуться в вашу полосу движения или начать смену полос, не посмотрев по сторонам, и столкнуться с вами. Двигайтесь или впереди, или позади другого транспортного средства.
- Если это возможно и безопасно, оставляйте достаточно пространства для транспортных средств, въезжающих на скоростную автомагистраль, даже если вы имеете право преимущественного движения.
- У выезда со скоростной автомагистрали не двигайтесь рядом с другими транспортными средствами. Водитель может внезапно выехать или свернуть на магистраль.
- Соблюдайте дистанцию между вами и припаркованными машинами. Кто-то может выйти на проезжую часть в просвет между ними, дверь транспортного средства может открыться или транспортное средство может внезапно начать движение.
- Будьте осторожны, проезжая рядом с мотоциклистами и велосипедистами. Всегда оставляйте достаточно места между вашим транспортным средством и мотоциклистами или велосипедистами.

Знайте, что происходит позади вас

Крайне важно знать, что происходит позади вашего транспортного средства, в следующих случаях.

- Вы хотите сменить полосу движения. Посмотрите через плечо и убедитесь, что вы не станете помехой для других транспортных средств, находящихся на той полосе, куда вы хотите перестроиться.
- Сбавьте скорость. Быстро посмотрите в зеркала. Кроме того, проверяйте зеркала, когда собираетесь повернуть на боковую дорогу или подъездную дорожку к дому или останавливаетесь, чтобы припарковаться.
- Вы собираетесь спуститься с высокого или крутого холма. Обращайте внимание на большие транспортные средства, потому что они могут набирать скорость очень быстро.
- Вы хотите начать движение задним ходом. Движение задним ходом всегда опасно, потому что при этом трудно увидеть происходящее позади вашего транспортного средства. Выезжая задним ходом с места парковки:
 - Осмотрите пространство впереди и сзади транспортного средства перед тем, как сесть в него.
 - Проверьте, где находятся ваши дети. Перед началом движения убедитесь, что они не приближаются к вашему транспортному средству, и вы хорошо их видите.
 - Если другие дети находятся рядом, убедитесь, что вы их видите перед началом движения задним ходом.
 - Не полагайтесь только на зеркала вашего транспортного средства или на взгляд в боковое стекло.
 - Повернитесь и посмотрите через правое и левое плечо перед началом движения задним ходом. Двигаясь задним ходом, в качестве меры безопасности также оглядывайтесь через правое и левое плечо.
 - Двигайтесь назад медленно, чтобы избежать столкновения.

Часто проверяйте движение транспорта позади вас, чтобы знать, не висит ли кто-то у вас на хвосте (следует за вами слишком близко). Если за вами движутся впритык, будьте осторожны! Медленно тормозите перед остановкой. Несколько раз слегка нажмите на педаль тормоза, чтобы предупредить водителя, висящего на хвосте, что вы снижаете скорость. Оторвитесь от него как можно быстрее. Смените полосу и дайте ему возможность обогнать вас или замедлите движение, чтобы обеспечить достаточную дистанцию между вами и движущимся впереди автомобилем. Если это не помогает, выполните съезд с дороги, когда это будет безопасно, и дайте водителю, чье транспортное средство движется впритык к вашему, возможность обогнать вас.

НАСКОЛЬКО ХОРОШО ВЫ УМЕЕТЕ ОСТАНАВЛИВАТЬСЯ?

Во время движения важно вовремя заметить препятствие и остановиться. Предположим, что ваш автомобиль имеет хорошие шины и надежную тормозную систему, и вы едете по сухому дорожному покрытию.

- При скорости 55 миль/ч (88 км/ч) вам понадобится приблизительно 400 футов (120 м), чтобы среагировать и полностью остановить транспортное средство.
- При скорости 35 миль/ч (55 км/ч) вам понадобится приблизительно 210 футов (65 м), чтобы среагировать и полностью остановить транспортное средство.

Корректируйте скорость движения вашего автомобиля в зависимости от погодных и дорожных условий (см. информацию об основных правилах ограничения скорости в разделе «Ограничение скорости движения» на стр. 37). Включайте фары днем, если видимость затруднена или вы не можете видеть дальше чем на 1000 футов (300 м) перед собой.

РЕГУЛИРОВАНИЕ ПОЛОС ДВИЖЕНИЯ

ЦВЕТА РАЗМЕТКИ

Сплошная желтая линия наносится в центре проезжей части с двусторонним движением транспорта.

Прерывистая желтая линия означает, что вы можете пересечь ее, если она расположена рядом с полосой движения, в которой вы находитесь.

Две сплошные желтые линии пересекать нельзя. Никогда не двигайтесь слева от этих линий, за исключением следующих ситуаций.

- Вы двигаетесь по транзитной полосе/полосе для транспортных средств с большим количеством пассажиров, на которой имеется специальный выезд слева.
- Вы руководствуетесь дорожными знаками в зоне проведения строительных работ или другими знаками, согласно которым следует двигаться по другой стороне дороги, потому что ваша полоса закрыта или заблокирована.
- Вы поворачиваете налево через одну пару двойных желтых линий, чтобы въехать на подъездную дорогу или дорогу частного пользования, или съехать с нее, или развернуться.

Две сплошные двойные желтые линии, расположенные на расстоянии 2 или более футов (0,6 м) друг от друга, считаются преградой. Не заезжайте на них и не пересекайте их, не поворачивайте налево и не выполняйте разворот. Исключение составляют только специально обозначенные проезды (см. рисунок).

Сплошная белая линия обозначает движение потока транспорта в одном направлении, например на улицах с односторонним движением.

Прерывистая белая линия разделяет поток движения с двумя и более полосами в одном направлении.

Двойная белая линия представляет собой две сплошные белые линии, которые отделяют обычную полосу от выделенной полосы, например от транзитной полосы/полосы для транспортных средств с большим количеством пассажиров. На этих полосах не следует перестраиваться. Подождите, пока не появится одиночная прерывистая линия. Такие параллельные линии также можно встретить на въездах на скоростные автомагистрали или съездах с них либо рядом с ними.

Примеры разметки полос движения

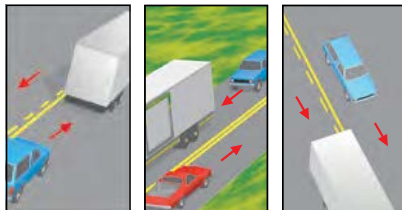

- (1) Сплошная желтая линия: пересекать сплошную желтую линию запрещено, если она находится с вашей стороны дороги.
- (2) Двойная желтая линия: НЕ пересекать.
- (3) Прерывистая желтая линия: можно пересекать только при безопасном маневре.

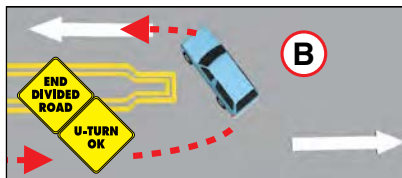

ВЫБОР ПОЛОСЫ ДВИЖЕНИЯ

Полосы движения транспорта часто нумеруются. Левая — «быстрая» — полоса движения называется полосой № 1 (Number 1 Lane). Полоса, расположенная справа от нее, называется полосой № 2 (Number 2 Lane), за ней находится полоса № 3 (Number 3 Lane) и т.д. Выберите полосу с наиболее равномерным потоком движения. Если у вас есть возможность выбрать полосу

Пример дороги с нумерованными полосами движения

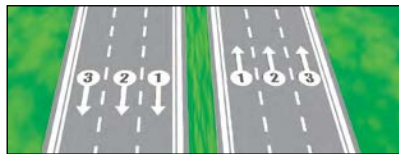

из трех, используйте среднюю. Чтобы ехать быстрее, совершить обгон или повернуть налево, используйте левую полосу движения. Если вам необходимо двигаться медленно, влиться в транспортный поток или покинуть его с правой стороны, повернуть направо, припарковаться или съехать с дороги, используйте правую полосу движения. Если есть только две полосы движения в вашем направлении, используйте правую полосу для наиболее равномерного движения. Не перестраивайтесь из одной полосы в другую слишком часто. Оставайтесь в одной полосе движения как можно дольше. Если вы уже начали пересечение перекрестка, продолжайте движение по той же полосе. Если вы уже начали поворачиваться, завершите маневр на той же полосе. Изменения траектории движения в последний момент могут привести к ДТП. Если вы пропустили нужный поворот, продолжайте движение, пока не сможете безопасно развернуться на разрешенном повороте.

ПЕРЕСТРОЕНИЕ НА ДРУГУЮ ПОЛОСУ

Под перестроением на другую полосу подразумеваются следующие маневры.

- Перемещение с одной полосы на другую.
- Въезд на скоростную автомагистраль при помощи специальной полосы для въезда на магистраль.
- Въезд на дорогу с бордюра или обочины.

Перед перестроением с одной полосы движения на другую включите сигнал поворота, посмотрите во все зеркала, затем действуйте следующим образом:

- Обратите внимание на движение транспорта позади вас и сбоку.
- Посмотрите через плечо в том направлении, куда вы планируете переместиться, и убедитесь, что полоса, на которую вы перестраиваетесь, свободна.
- Убедитесь, что на участке обзора, закрытом от вас, нет транспортных средств, мотоциклистов и велосипедистов.
- Удостоверьтесь, что на следующей полосе движения достаточно места для маневра.

ПОЛОСЫ ОБГОНА

Перед обгоном обратите внимание на дорожные условия и движение впереди, из-за которого другие транспортные средства могут перестроиться в вашу полосу. Никогда не съезжайте с мощеного или основного участка дороги, а также на обочину для выполнения обгона. Край основного участка может иметь белую линию разметки на дорожном покрытии. Обгонять другие транспортные средства на пересечении дорог, железнодорожных переездах и въездах в торговые центры опасно.

Совершайте обгон транспорта слева. Можно совершить обгон с правой стороны только в следующих случаях:

- Открытая автомагистраль имеет четкую разметку для двух или более полос движения в вашем направлении.
- Водитель находящегося впереди транспортного средства поворачивает налево, и вам не нужно съезжать с дороги для обгона. Никогда не совершайте обгон слева, если водитель находящегося впереди транспортного средства подает сигнал поворота налево.

ТРАНЗИТНЫЕ ПОЛОСЫ/ПОЛОСЫ ДЛЯ ТРАНСПОРТНЫХ СРЕДСТВ С БОЛЬШИМ КОЛИЧЕСТВОМ ПАССАЖИРОВ

Полоса для транспортных средств с большим количеством пассажиров — это специальная полоса на скоростной автомагистрали, используемая только пассажирским транспортом, автобусами, мотоциклами или транспортными средствами с минимальным выбросом вредных веществ. Вы можете использовать транзитную полосу/полосу для транспортных средств с большим количеством пассажиров или специальную полосу для въезда на автомагистраль, если в вашем транспортном средстве находится минимальное количество пассажиров, необходимое для проезда по указанной полосе, или если вы управляете транспортным средством с минимальным или нулевым выбросом загрязняющих веществ, на котором есть особый знак, выданный департаментом DMV. При управлении транспортным средством с минимальным или нулевым объемом выбросов и (или) гибридным транспортным средством вы можете быть освобождены от всех дорожных пошлин, взимаемых за проезд по платным полосам для многоступенчатых транспортных средств. Мотоциклисты могут использовать выделенные транзитные полосы/полосы для транспортных средств с большим количеством пассажиров, если не предусмотрено иное. Дорожные знаки на въезде или вдоль скоростной автомагистрали указывают на минимальное количество людей в транспортном средстве, необходимое для передвижения по транзитным полосам/полосам для транспортных средств с большим количеством пассажиров. Данные дорожные знаки также определяют дни недели и часы, когда действуют требования к пассажирским транспортным средствам/транспортным средствам с большим количеством пассажиров. Проезжая часть на данной полосе обозначена символом в форме ромба, а также фразой «Транзитная полоса» (Carpool Lane). Такие полосы также называются полосами для транспортных средств с большим количеством пассажиров. Не пересекайте двойные параллельные сплошные линии, если хотите въехать на транзитную полосу/полосу для транспортных средств с большим количеством пассажиров или выехать с нее. Исключение составляют только специально обозначенные места для въезда и выезда.



ЦЕНТРАЛЬНЫЕ ПОЛОСЫ ДЛЯ ПОВОРОТА НАЛЕВО

Центральная полоса для поворота налево расположена в середине улицы с двусторонним движением и обозначена двумя линиями с каждой стороны. Внутренняя линия является прерывистой, а внешняя — сплошной. Если улица имеет центральную полосу для поворота налево, вы должны использовать ее при подготовке или выполнении поворота налево либо для подготовки или осуществления разворота в разрешенном месте (CVC §21460.5 (c)). Вы можете проехать не более 200 футов (около 60 м) по центральной полосе для поворота налево. Обычно она не используется для движения транспорта или обгона. Чтобы повернуть налево с этой полосы, включите сигнал поворота, посмотрите через плечо, а затем полностью выезжайте на центральную полосу для поворота налево. При остановке не блокируйте движение транспорта задней частью транспортного средства. Убедитесь, что полоса свободна в обоих направлениях, и поворачивайте, только если это безопасно. Обращайте внимание на транспортные средства, которые могут приблизиться к вам на той же полосе перед совершением поворота налево. При повороте налево из переулка или с подъездной дороги к дому включите сигнал поворота и ждите безопасного момента для поворота. После этого вы можете выехать на центральную полосу для поворота налево. Вливайтесь в поток движения транспорта, только если это безопасно.



Зоны и полосы обгона

Иногда на дорогах с двумя полосами движения обозначаются специальные зоны обгона. Вы можете въехать в одну из таких зон, чтобы обеспечить возможность обгона для других автомобилей. Некоторые дороги с двумя полосами движения имеют полосы обгона. Если вы медленно движетесь по двухполосной магистрали или по дороге, на которой обгон небезопасен, и за вами следуют 5 или более транспортных средств, вы **должны** переместиться в такую зону или на полосу для обгона, чтобы обеспечить возможность обгона для других транспортных средств.

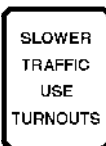

Разметка, указывающая на окончание полосы движения

Если полосы движения на автомагистрали, а также некоторые полосы уличного движения должны скоро закончиться, это обычно обозначается широкой прерывистой линией разметки на проезжей части. Если вы движетесь по полосе, обозначенной такими прерывистыми линиями, будьте готовы к съезду с автомагистрали или концу полосы движения. Ожидайте дорожного знака, предупреждающего о необходимости съезда или слияния с потоком движения транспортных средств и т. п.



Разметка «уступи дорогу»

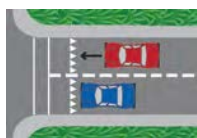

Дорожная разметка «уступи дорогу» (также называемая «зубы акулы») представляет собой ряд покрашенных белых треугольников, которые расположены поперек полосы движения и направлены в сторону приближающихся транспортных средств. Она указывает место, где должно остановиться/уступить дорогу транспортное средство.

Полосы движения велотранспорта

Велосипедная дорожка — это **специально выделенная полоса** для езды на велосипедах, отмеченная разметкой на проезжей части и указателями. Велосипедные дорожки иногда окрашиваются в ярко-зеленый цвет, делающий их более заметными. Существует много категорий и типов велосипедных дорожек, в том числе:

- Велосипедная дорожка
 - Располагается вдоль проезжей части улиц, обычно отделена одиночной сплошной белой линией, которая сменяется прерывистой линией перед перекрестком.
- Велосипедная дорожка, защищенная буферной зоной
 - Обеспечивает большую защищенность от проезжей части и парковки на улице, отделена клиновидной или поперечной (диагональные линии) разметкой.



- Велосипедный маршрут
 - Наиболее предпочтительный установленный маршрут для велосипедистов на улицах совместного с автотранспортными средствами использования. Обозначается установленными знаками велосипедного маршрута и (или) разметкой, показывающей, что это дорога совместного пользования.
- Улицы с запрещенным или ограниченным движением моторизованного транспорта
 - Наиболее предпочтительный установленный маршрут для велосипедистов на улицах совместного с автотранспортными средствами пользования, при этом предпочтение отдается движению велосипедистов.
- Обособленная велосипедная дорожка
 - Другое название — выделенная велосипедная дорожка или защищенная велосипедная дорожка. Предназначена исключительно для велосипедистов и конструктивно отделена от проезжей части. Обособленная велодорожка может быть отделена гибкими огражденными столбиками, жестким ограждением, парковкой на улице или может располагаться выше уровня проезжей части.
- Дорожная разметка Sharrow's
 - Указывает участникам движения, что по этой полосе разрешено движение велосипедистов. Надлежащее следование указаниям разметки Sharrow's позволяет велосипедистам соблюдать принципы безопасности при движении по полосе.



Правила запрещают двигаться по велосипедной дорожке, если вы не собираетесь парковаться (в специально разрешенных для этого местах), поворачивать (ближе чем за 200 футов (60 м) от перекрестка), выезжать на проезжую часть или съезжать с нее. Владельцам велосипедов, оснащенных двигателем, следует соблюдать осторожность, чтобы избежать столкновения с велосипедистами, и двигаться по велосипедной дорожке с умеренной скоростью, чтобы не подвергать велосипедистов опасности.

ПОВОРОТЫ

Поворот налево. Для поворота налево необходимо приблизиться к центральной разделительной линии или перестроиться в крайнюю левую полосу, предназначенную для поворотов. Включите сигнал поворота приблизительно за 100 футов (30 м) до поворота. Посмотрите через левое плечо и сбавьте скорость. Остановитесь перед стоп-линией. Посмотрите налево, затем направо, еще раз налево и поворачивайте, только если это безопасно. Не заворачивайте слишком круто и не срезайте угол полосы движения встречных транспортных средств.

Пример поворота налево



Важно! Держите колеса вашего транспортного средства прямо, пока маневр не станет безопасным. Если колеса вашего транспортного средства повернуты налево, при ударе сзади вас может вытолкнуть на полосу встречного движения транспорта. Поворот налево на красный сигнал светофора можно выполнять только с одной улицы, имеющей одностороннее движение, на другую улицу с односторонним движением. Включите сигнал поворота и остановитесь на красный свет у стоп-линии. При отсутствии ограничительной линии остановитесь перед въездом на пешеходный переход. При отсутствии пешеходного перехода остановитесь перед выездом на перекресток. Вы можете повернуть налево на улицу с левосторонним односторонним движением, если нет дорожного знака, запрещающего поворот. Уступите дорогу пешеходам, велосипедистам или другим транспортным средствам, движущимся на зеленый сигнал светофора.

Поворот направо. Для поворота направо необходимо приблизиться к правому краю дороги. Если есть велосипедная дорожка, заезжайте на нее не ранее чем за 200 футов (60 м) до поворота. Внимательно смотрите, нет ли пешеходов, велосипедистов или мотоциклистов между вашим транспортным средством и бордюром. Включите сигнал поворота приблизительно за 100 футов (30 м) до поворота. Посмотрите через правое плечо и сбавьте скорость. Остановитесь перед стоп-линией. Посмотрите в обоих направлениях и поворачивайте, только если это безопасно. Старайтесь не поворачивать по слишком большой траектории, захватывающей другую полосу. Завершите поворот в правой полосе движения.

Пример поворота направо

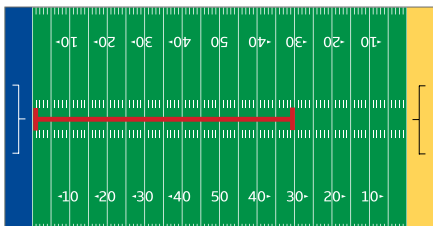
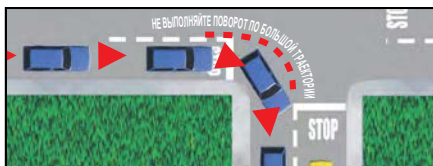

200 футов (60 м) — это половина поля для американского футбола

Выделенные полосы для движения городских автобусов. Запрещается перемещаться, останавливаться, парковать или оставлять транспортное средство на полосе, предназначенной исключительно для движения городских автобусов, за исключением случаев, когда транспортное средство пересекает такую полосу для совершения поворота. На таких полосах устанавливаются дорожные знаки Bus Only, указывающие, что полосы движения предназначены только для автобусов.

Поворот направо на красный сигнал светофора. Включите сигнал поворота и остановитесь на красный свет светофора у ограничительной линии. При отсутствии ограничительной линии остановитесь перед въездом на пешеходный переход. При отсутствии пешеходного перехода остановитесь перед выездом на перекресток. Если нет дорожного знака, запрещающего поворот, вы можете повернуть направо. Уступите дорогу пешеходам, мотоциклистам, велосипедистам или другим транспортным средствам, движущимся на зеленый сигнал светофора.

Поворот направо на дорогу с выделенной полосой.

Вы можете повернуть направо без остановки, если вы поворачиваете на дорогу с отдельной полосой, предназначенной для транспортных средств, поворачивающих направо, и если отсутствует знак, запрещающий свободный поворот направо. Можно продолжить движение без остановки, даже если транспортным средствам, движущимся через перекресток прямо, горит красный сигнал светофора. Если на правой обочине полосы, предназначенной для поворота направо, находится светофор или знак, необходимо следовать сигналам светофора и соблюдать требования знака. Всегда уступайте дорогу пешеходам, движущимся по переходу.

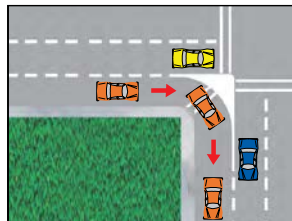

Поворот на красную стрелку светофора запрещен. Вы не имеете права поворачивать направо или налево, если на светофоре горит красная стрелка.

ПРИМЕРЫ ПОВОРОТОВ НАПРАВО И НАЛЕВО

Номера автомобилей на рисунках соответствуют номерам предложений в тексте.

Всегда включайте сигнал поворота.

1. Поворот налево с улицы с двусторонним движением. Начните свой поворот в левой полосе движения, расположенной ближе всего к середине улицы. Завершите поворот, если это безопасно, на любой из полос той улицы, на которую поворачиваете (как показано стрелками). Используйте центральную полосу движения для поворота налево, если она есть. Вы можете повернуть налево с другой полосы, если это разрешено дорожными знаками и стрелками.

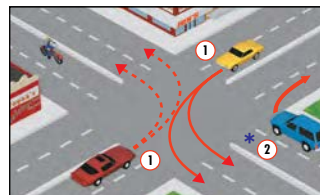

2. Поворот направо. Начните и завершите поворот на полосе, находящейся ближе всего к краю тротуара с правой стороны. Радиус поворота не должен быть настолько большим, чтобы захватить другую полосу движения транспорта. Внимательно следите, нет ли пешеходов, мотоциклистов и велосипедистов между вашим транспортным средством и бордюром. Иногда дорожные знаки и разметка на проезжей части разрешают поворот направо с другой полосы движения, как показано на рисунке.

3. Поворот налево с улицы, имеющей двустороннее движение, на улицу с односторонним движением. Начните поворот на полосе, расположенной ближе всего к середине улицы. Поверните на любую полосу, если она доступна и безопасна для совершения маневра, как показано стрелками.

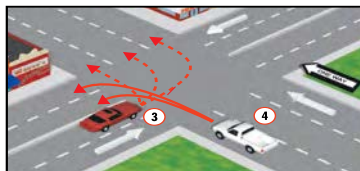

4. Поворот налево с улицы с односторонним движением на улицу с двусторонним движением. Начните поворот с крайней левой полосы. Поверните на любую из полос, если она доступна и безопасна для выполнения маневра, как показано стрелками.

5. Поворот налево с улицы с односторонним движением на улицу с односторонним движением. Начните поворот с крайней левой полосы. Внимательно следите, нет ли пешеходов, мотоциклистов и велосипедистов между вашим транспортным средством и бордюром, так как они имеют законное право использовать полосу для поворота налево. Поверните на любую полосу, если она доступна и безопасна для совершения маневра, как показано стрелками.
6. Поворот направо с улицы с односторонним движением на улицу с односторонним движением. Начните поворот на крайней правой полосе. Вы можете завершить поворот на любой полосе, если это безопасно. Иногда дорожные знаки и разметка на проезжей части разрешают поворот направо с другой полосы движения, как показано на рисунке.
7. Поворот на дорожном перекрестке с улицы с односторонним движением на улицу с двусторонним движением. Прямой транспортный поток имеет право преимущественного движения. Вы можете повернуть направо или налево с центральной полосы движения. При повороте внимательно следите, нет ли поблизости транспортных средств, мотоциклов и велосипедистов.

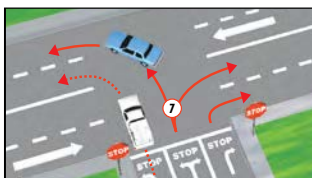
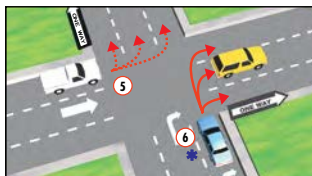

РАЗРЕШЕННЫЕ РАЗВОРОТЫ

Разворот — это полный поворот транспортного средства на дороге для осуществления движения в обратном направлении. Для разворота включите сигнал поворота и займите крайнюю левую полосу движения или центральную полосу, предназначенную для поворота налево. Вы имеете право на разрешенный разворот в следующих случаях:

- При пересечении двойной желтой линии, если это безопасно и законно.
- В жилых зонах:
 - если нет приближающихся транспортных средств на расстоянии 200 футов (около 60 м);
 - когда дорожные знаки или сигнал светофора предупреждают вас о приближающихся транспортных средствах.
- На перекрестке на зеленый сигнал светофора или на зеленую стрелку, за исключением тех случаев, когда используется дорожный знак No U-turn.
- На скоростной автомагистрали с разделительной полосой (только при наличии разрыва в центральной разделительной полосе).

ЗАПРЕЩЕННЫЕ РАЗВОРОТЫ

Запрещается совершать разворот в следующих случаях:

- Вблизи железнодорожных переездов или на них.
- На скоростной автомагистрали с разделительной полосой, если для этого вам необходимо пересечь участок разделительной полосы, бордюра, полосу земли или две пары двойных желтых линий.
- Если вы не можете четко видеть на расстоянии 200 футов (60 м) в каждом направлении из-за изгиба или подъема дороги, дождя, тумана или других причин.
- На участках дороги, где установлен знак No U-Turn.
- Если существует опасность столкновения с другим транспортным средством.
- На улице с односторонним движением.
- Напротив пожарной станции. Запрещается использовать для разворота подъездную дорогу к пожарной части.
- В деловых районах. Деловыми районами также считаются места, где расположены церкви, многоквартирные жилые здания, многоквартирные дома и общественные здания (исключение составляют школы). Разворачивайтесь только на перекрестках, если нет знака, запрещающего поворот, или проездах, специально предназначенных для поворотов.

ПАРКОВКА

ПАРКОВКА НА УКЛОНЕ

Правила парковки

- На подъездной наклонной дороге к дому поверните колеса таким образом, чтобы в случае отказа тормозной системы автомобиль не выкатился на дорогу.
- Паркуя автомобиль на спуске, поверните передние колеса к бордюру или в сторону обочины. Поставьте автомобиль на ручной тормоз.
- Паркуя автомобиль на подъеме, поверните передние колеса в сторону, противоположную к бордюру, и дайте ему откатиться назад на несколько дюймов. Колесо должно слегка коснуться бордюра. Поставьте автомобиль на ручной тормоз.
- На подъеме и на спуске при отсутствии бордюра поверните колеса таким образом, чтобы в случае отказа тормозной системы автомобиль покатился в сторону от центра дороги.

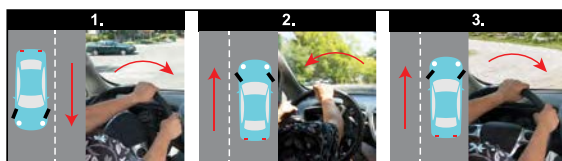

1. На спуске поверните колеса к бордюру.

2. На подъеме поверните колеса в сторону, противоположную бордюру.

3. При отсутствии бордюра поверните колеса к обочине.

Всегда ставьте автомобиль на ручной тормоз и оставляйте его на включенной передаче или в режиме парковки.

ПАРАЛЛЕЛЬНАЯ ПАРКОВКА

Параллельная парковка — это техника вождения, которая позволяет парковаться параллельно бордюру в одну линию с другими припаркованными транспортными средствами. Шаги, описанные ниже, позволяют вам безопасно выполнять параллельную парковку.

1. **Найдите место.** Свободное место должно быть минимум на 3 фута (1 м) длиннее вашего автомобиля. После того как вы нашли место, **подайте сигнал** о намерении поставить машину на стоянку.
2. **Поставьте свой автомобиль вдоль свободного места или транспортного средства, стоящего перед предполагаемым местом парковки.** Оставьте расстояние около 2 футов (0,6 м) между автомобилем или местом парковки и остановитесь, когда задний бампер поравняется с передним краем места парковки. Посмотрите в зеркало заднего вида и через плечо, обращая внимание на приближающиеся транспортные средства. Удерживайте ногу на педали тормоза и включите задний ход. Продолжайте подавать сигнал.
3. **Снимите ногу с педали тормоза.** Перед тем как начать движение задним ходом, посмотрите в зеркала заднего вида и через плечо, чтобы убедиться в отсутствии опасностей. Начните движение задним ходом примерно под углом в 45° .

Этап 1

Остановите автомобиль параллельно автомобилю, стоящему перед выбранным местом.

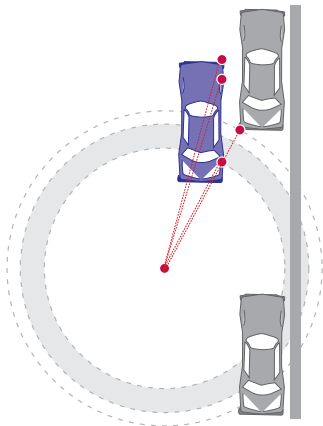

Этап 2

Двигаясь задним ходом, поставьте автомобиль на выбранное место по S-образной траектории.

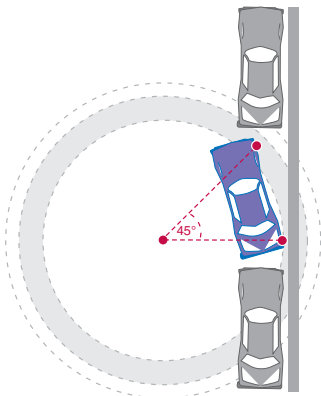

Этап 3

Как только автомобиль окажется параллельным обочине, подайте его вперед, чтобы занять центральное положение на выбранном месте.

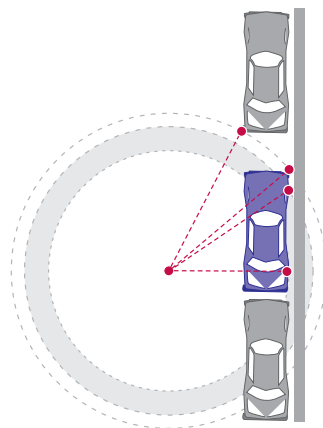

4. **Выровняйте машину.** Начинать поворачивать руль по направлению от бордюра, когда заднее колесо будет находиться на расстоянии 18 дюймов (45 см) от него. Возможно, вам придется подать автомобиль вперед и назад, чтобы выровнять его положение. Теперь ваш автомобиль должен располагаться параллельно бордюру на расстоянии не более 18 дюймов (45 см) от него.

ПАРКОВКА У ОКРАШЕННЫХ БОРДЮРОВ

В зонах с окрашенными бордюрами действуют определенные правила.

Белый цвет — остановка разрешена только для посадки или высадки пассажиров, а также для погрузки или выгрузки почты.

Зеленый цвет — время стоянки ограничено. Оно указывается на дорожном знаке, установленном рядом с зеленой зоной, или на бордюре.

Желтый цвет — остановка разрешена только для посадки или высадки пассажиров либо для погрузки или выгрузки груза. Время стоянки ограничено. Водители некоммерческих транспортных средств, как правило, должны находиться рядом с транспортным средством.

Красный цвет — стоянка, остановка или парковка запрещены (автобусы имеют право остановки в красных зонах, специально обозначенных для автобусов).

Синий цвет — парковка разрешена **только** для инвалидов или водителей, перевозящих инвалидов, которые имеют табличку или специальный номерной знак для инвалидов или ветеранов-инвалидов. Парковка также **запрещена** в зонах с **поперечной разметкой на дорожном покрытии (диагональными линиями)**, примыкающих к месту специальной парковки для инвалидов. Для получения информации и подачи заявления на получение табличек или специальных номерных знаков для инвалидов или ветеранов-инвалидов зайдите на сайт www.dmv.ca.gov или позвоните по телефону 1-800-777-0133.

ПРИМЕЧАНИЕ. За незаконное использование таблички можно лишиться прав на парковку в специально отведенных местах. Это судебное наказуемое деяние, которое влечет за собой наказание в виде штрафа в размере до 1000 долларов США и (или) содержание под стражей в окружной тюрьме сроком до 6 месяцев.

Примеры незаконного использования номерного знака/таблички для людей с ограниченными возможностями приведены ниже.

- Использование утерянной или украденной таблички/номерного знака без уведомления о ее нахождении.
- Передача имеющейся таблички/знака во временное пользование друзьям или членам семьи (людям с ограниченными возможностями здоровья или без таковых).
- Поочередное использование таблички вместе с друзьями или членами семьи.

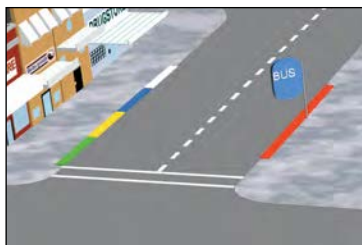

Пример зоны с поперечной разметкой (диагональными линиями)



- Использование таблички/номерного знака при отсутствии в транспортном средстве лица, которому она была выдана (ребенка, члена семьи, работодателя с ограниченными возможностями и др.).
- Использование таблички/номерного знака умершего человека.

ПРИМЕЧАНИЕ. Вы должны вернуть табличку/номерной знак умершего в региональное отделение DMV или отправить их почтой по адресу:

DMV
PO Box 942869, MS D238
Sacramento, CA 94269-0001

НЕЗАКОННАЯ ПАРКОВКА

Запрещено парковаться и оставлять транспортное средство:

- В местах, где установлен дорожный знак No Parking.
- На обозначенных или необозначенных пешеходных переходах, тротуарах, где создаются препятствия движению пешеходов, или перед подъездной дорогой к дому.
- На расстоянии 3 футов (1 м) от съезда на тротуар, специально предназначенного для инвалидов, а также перед бордюром, который имеет специальный заезд для инвалидной коляски, либо на нем.
- На месте, специально предназначенном для парковки транспортных средств людей с ограниченными возможностями, **если только** вы не являетесь человеком с ограниченными возможностями и на вашем автомобиле нет таблички или номерных знаков для людей с ограниченными возможностями.
- Рядом с местом специальной парковки для инвалидов, если оно обозначено поперечной (диагональной) разметкой (CVC §22507.8(c)(2)).
- На месте, предназначенном для парковки или заправки транспортных средств с нулевым выбросом вредных веществ, что подтверждается идентификационным знаком, расположенным на автомобиле, **за исключением** тех случаев, когда вы управляете транспортным средством с нулевым выбросом вредных веществ и воспользуетесь местом для его заправки.
- В туннеле или на мосту, за исключением случаев, когда это разрешено дорожными знаками.
- На расстоянии 15 футов (4,5 м) от пожарного гидранта или подъездной дорожки к пожарной части.
- На железнодорожных путях или на расстоянии 7,5 футов (около 2 м) от них.
- Между зоной безопасности и бордюром.
- Методом двойной парковки (парковка на улице, где все разрешенные места у бордюра заняты).
- На противоположной стороне улицы, против движения транспортных средств.
- Напротив красного бордюра.
- На скоростной автомагистрали, за исключением следующих случаев:
 - парковка в аварийной ситуации;
 - по требованию офицера полиции или устройства, регулирующего движение;
 - парковка в специально разрешенных для остановки местах.

ПРИМЕЧАНИЕ. Если вам необходимо остановиться на скоростной автомагистрали, припаркуйтесь, полностью съехав с проезжей части, и оставайтесь в автомобиле с закрытыми дверями до прибытия помощи. Оставьте достаточно места для беспрепятственного проезда других транспортных средств мимо вас. Ваш автомобиль должен быть виден на расстоянии не менее 200 футов (60 м) в каждом направлении. Транспортное средство (даже неисправное) может быть эвакуировано, если оно остановлено, припарковано или оставлено водителем на скоростной автомагистрали более чем на 4 часа (CVC §22651(f)).

ОСОБЫЕ ПРАВИЛА ПАРКОВКИ

- Когда вы паркуетесь вдоль бордюра на ровной улице, передние и задние колеса должны быть параллельны и находиться на расстоянии 18 дюймов (45,72 см) от бордюра. При отсутствии бордюра паркуйтесь параллельно направлению улицы.
- Никогда не оставляйте автомобиль с работающим двигателем или электромотором. Выключите двигатель или электромотор и задействуйте ручной тормоз.
- Перед тем как выйти из автомобиля, внимательно посмотрите и убедитесь в отсутствии проезжающих автомобилей, велосипедистов и мотоциклистов. Не открывайте боковую дверь, пока вы не убедитесь, что это безопасно и что вы не мешаете дорожному потоку. Не оставляйте дверь открытой дольше, чем необходимо.
- Люди с ограниченными возможностями, у которых есть специальная табличка или номерные знаки, могут парковаться в любой зоне парковки, с ограниченным временем парковки, указанном на знаке в соответствии с предписанием местных органов власти.
- В соответствии с CVC §22511 местные власти своим предписанием или решением могут выделить специальные места стоянки на улице населенного пункта, находящегося под их юрисдикцией, для зарядки и парковки электромобилей.

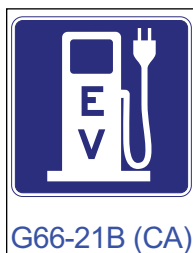

ПРАВИЛА БЕЗОПАСНОГО ВОЖДЕНИЯ

ВКЛЮЧЕНИЕ СИГНАЛА ПОВОРОТА

Всегда подавайте сигнал при повороте налево или направо, при смене полос движения, замедлении или остановке. Включение сигнала поворота дает возможность другим водителям, мотоциклистам, велосипедистам и пешеходам узнать о ваших намерениях.

Сигналы могут быть поданы рукой или поворотной сигнализацией автомобиля. Если яркий солнечный свет не позволяет видеть автомобильные сигналы поворота, используйте также ручные сигналы.

Мотоциклисты часто используют ручные сигналы, чтобы их заметили. Велосипедисты могут подать сигнал поворота направо рукой, вытянув ее прямо и указывая в правую сторону.



Включайте сигнал поворота в следующих случаях:

- На последних 100 футах (30 м) до точки поворота (налево или направо).
- Перед каждой сменой полосы движения. Прежде чем перестроиться на другую полосу, посмотрите в зеркала, через плечо и убедитесь в отсутствии автомобилей на участке обзора, закрытом от вас.
- Не позже чем за 5 секунд до смены полос на скоростной автомагистрали.
- Перед тем как остановиться у бордюра или отъехать от него.
- Если вы хотите изменить направление движения.
- Даже когда вы не видите другие транспортные средства. Транспортное средство, которое вы не заметили, может внезапно появиться и столкнуться с вами.
- Если вы хотите повернуть за перекрестком. Начните подавать сигнал поворота на перекрестке. Если вы подадите сигнал поворота слишком рано, другие водители могут подумать, что вы хотите повернуть на перекрестке, и выехать на дорогу перед вами. Помните, что необходимо выключить сигнал после выполнения поворота.

РУЛЕВОЕ УПРАВЛЕНИЕ

Рекомендации по управлению с помощью руля и положению рук на нем отличаются для различных транспортных средств в зависимости от их размера, года выпуска, скоростных характеристик и чувствительности автомобиля к действиям водителя. Несмотря на отсутствие признанного единственно верным положения рук на руле или способа ручного управления, Национальная администрация безопасности дорожного движения (*National Highway Traffic Safety Administration*, NHTSA) разработала на этот счет ряд основных рекомендаций.

Положение рук на руле

Если представить себе руль вашего автомобиля в виде циферблата часов, руки должны находиться на отметках 9 и 3 часов или немного ниже — на отметках 8 и 4 часов. Для снижения вероятности травмирования лица, кистей и рук в случае срабатывания воздушной подушки следует обхватить руками наружную поверхность рулевого колеса так, чтобы суставы пальцев располагались снаружи руля, а большие пальцы были вытянуты вдоль руля.

Управление транспортным средством

Не существует какого-либо одного правильного способа безопасного управления транспортным средством, но ниже приведены несколько способов управления, рекомендуемых NHTSA.

- **Управление одной и другой рукой.** Этот способ управления также носит название «возвратно-поступательного». Этот способ рулевого управления предполагает, что ваши руки не пересекаются над рулевым колесом, поэтому в случае срабатывания подушки безопасности вероятность травмирования лица, рук или кистей оказывается ниже. При использовании данного метода положите руки на 9 и 3 часа или немного ниже — на 8 и 4 часа. В зависимости от направления поворота поворачивайте руль одной рукой вверх, а другой рукой перемещайте его вниз.

- **Рулевое управление перекрещенными руками.** Этот способ рулевого управления можно использовать при повороте на малых скоростях, при парковке или при выравнивании автомобиля из заноса. При использовании данного метода положите руки на 9 и 3 часа или немного ниже — на 8 и 4 часа. В зависимости от направления поворота поворачивайте одной рукой руль вверх, отпустите вторую руку, переместите ее к другой руке, перехватите руль и поверните его вверх.
- **Рулевое управление одной рукой.** NHTSA рекомендует управлять автомобилем одной рукой только при повороте задним ходом или при управлении транспортным средством, когда требуется снять руку с рулевого колеса. Положение рук на руле на отметке 12 часов рекомендуется только в одном случае — при движении задним ходом во время поворота, так как водителю при этом приходится разворачиваться назад на своем сиденье, чтобы следить за траекторией движения транспортного средства. Расположение рук на отметках 9 и 3 часов или немного ниже (на отметках 8 и 4 часов) на рулевом колесе имеет решающее значение для обеспечения устойчивости транспортного средства.

ЗВУКОВОЙ СИГНАЛ, ФАРЫ И АВАРИЙНЫЕ СИГНАЛЫ

Используйте звуковой сигнал

- Только когда это необходимо, чтобы избежать столкновения.
- Пытаясь установить зрительный контакт с другими водителями. Вы можете слегка нажать на звуковой сигнал, чтобы привлечь внимание другого водителя, который собирается повернуть впереди вас и может стать причиной столкновения.
- На узких горных дорогах, где вы не можете видеть на расстоянии 200 футов (60 м) перед вашим транспортным средством.

Не используйте звуковой сигнал

- Если водитель или велосипедист движутся медленно и вы хотите, чтобы они двигались быстрее или освободили дорогу. Возможно, водитель или велосипедист не в состоянии двигаться быстрее из-за болезни, потери ориентации, опьянения или механических проблем транспортного средства.
- Чтобы указать другим водителям на их ошибку. Из-за вашего сигнала они могут сделать еще больше ошибок или разозлиться и ответить вам тем же самым.
- Потому что **вы** рассержены или расстроены.
- В отношении пешеходов, велосипедистов или мотоциклистов, за исключением случаев, когда это необходимо для предотвращения столкновения. Помните, что звуковой сигнал звучит гораздо громче снаружи транспортного средства.

ПРИМЕЧАНИЕ. Подача звукового сигнала может напугать других водителей. Безопаснее замедлить движение или даже остановиться, чем подавать звуковой сигнал.

Используйте фары

- Если погодные условия требуют использования стеклоочистителей лобового стекла, необходимо также включить фары ближнего света.
- Во всех случаях, когда условия (облачность, дождь, снег, пыль, дым, туман и т. п.) не позволяют вам видеть другие транспортные средства.
- На небольших сельских или горных дорогах даже в солнечную погоду.
- В темноте и в тех случаях, когда видимость не позволяет четко распознать человека или транспортное средство с расстояния 1 000 футов (304,8 м).
- При управлении транспортным средством через 30 минут **после** захода солнца и до тех пор, пока не останется 30 минут **до** восхода солнца.
- При наличии предписывающего (белого) дорожного знака, указывающего, что фары должны быть включены.
- Для улучшения видимости вашего автомобиля при движении для других участников дорожного движения даже в светлый день, и в частности когда солнце находится низко над горизонтом.

Используйте аварийные сигналы

Если вы видите впереди ДТП, предупредите водителей позади вас, включив аварийную световую сигнализацию или быстро нажав педаль тормоза 3–4 раза. Вы также можете подать сигнал рукой, когда снижаете скорость или останавливаетесь.

Никогда не останавливайтесь на дороге, за исключением тех случаев, когда это необходимо для безопасности или по закону. Если вам необходимо остановиться, начните торможение заранее, что станет сигналом для транспортных средств позади вас. Если ваше транспортное средство сломалось на дороге, сделайте все необходимое, чтобы другие водители могли его хорошо видеть. Если у вас произошла поломка и вам необходимо остановиться, следуйте указанным правилам.

- Съезьте с дороги так, чтобы не препятствовать движению транспортного потока, если это возможно.
- Если вы не можете полностью съехать с дороги, остановитесь в таком месте, где вас и ваше транспортное средство хорошо видно сзади. Не останавливайтесь сразу за холмом или поворотом.
- Если ваше транспортное средство не двигается, включите аварийную световую сигнализацию. Если автомобиль не оснащен такой сигнализацией, вместо нее можно использовать сигналы поворота.
- Если это безопасно, поднимите капот вашего автомобиля, чтобы обозначить аварийную ситуацию.
- Подайте несколько различных сигналов предупреждения. Установите сигнальные факелы или знаки аварийной остановки на расстоянии 200–300 футов (60–90 м) позади вашего транспортного средства. Это даст другим водителям время, чтобы перестроиться в другую полосу движения при необходимости. Будьте очень осторожны при использовании сигнальных факелов. Они могут стать причиной пожара, особенно когда применяются рядом с легковоспламеняющейся жидкостью.
- Если у вас нет сигнальных факелов, следуйте правилам, указанным выше, и оставайтесь в транспортном средстве до прибытия помощи. Будьте особенно осторожны в отношении вашей безопасности и находитесь **за пределами дороги**.

ТЕКСТОВЫЕ СООБЩЕНИЯ И МОБИЛЬНЫЕ ТЕЛЕФОНЫ

Правила запрещают использовать мобильные телефоны и электронные устройства беспроводной связи, чтобы писать, отправлять или читать текстовые сообщения, мгновенные сообщения или электронную почту во время управления транспортным средством, за исключением случаев, когда лицо в возрасте 18 лет или старше использует мобильный телефон или электронное устройство беспроводной связи, предназначенные и настроенные для голосового набора, отправки или прослушивания текстовых сообщений при управлении транспортным средством. Хотя пользоваться гарнитурой не запрещено (за исключением несовершеннолетних), водители должны минимизировать отвлекающие факторы и сосредоточиться на безопасном вождении.

- Обращайтесь за помощью только в чрезвычайной ситуации.
- Если ваш мобильный телефон зазвонил, не отвечайте — предоставьте звонящему возможность оставить голосовое сообщение, если на вашем телефоне есть такая функция.
- Если вам нужно позвонить по телефону, осторожно съезьте с дороги перед тем, как сделать звонок.
- Говорите по телефону как можно короче или, если это возможно, попросите пассажира сделать звонок.
- Если вы используете электронное устройство беспроводной связи:
 - Оно должно быть установлено на лобовом стекле, приборной панели или центральной консоли автомобиля.
 - Оно не должно мешать обзору дороги.
- Используйте электронные устройства, для управления которыми достаточно коснуться экрана устройства или однократно провести по нему пальцем.

Не пользуйтесь мобильным телефоном:

- в опасной ситуации;
- для отвлекающих разговоров.

ПРИМЕЧАНИЕ. Несовершеннолетние **не могут** пользоваться мобильным телефоном или электронным устройством беспроводной связи, за исключением ряда чрезвычайных ситуаций (см. дополнительную информацию в разделе «Несовершеннолетние и мобильные телефоны» на стр. 16).

ЕСЛИ ВЫ ЗА РУЛЕМ, ЗАБУДЬТЕ О РУЧНОМ МОБИЛЬНОМ УСТРОЙСТВЕ



Устройство мобильной связи водителя должно быть установлено на лобовом стекле, приборной панели или центральной консоли автомобиля.

Оно не должно блокировать водителю обзор дороги.

Водитель может использовать только такие электронные устройства, для управления которыми достаточно коснуться экрана устройства или однократно провести по нему пальцем.

Законом запрещено использование мобильного телефона с системой hands-free несовершеннолетним лицом во время управления транспортным средством.



РАСПОЛОЖЕНИЕ ТРАНСПОРТНОГО СРЕДСТВА

СОБЛЮДЕНИЕ ДИСТАНЦИИ

Предположим, вы движетесь по двухполосной дороге, навстречу вам приближается транспортное средство, а впереди справа от вас движется велосипедист. Вместо того чтобы лавировать между транспортным средством и велосипедистом, примите меры в отношении одной опасной ситуации. Сначала снизьте скорость и дайте возможность приближающемуся транспортному средству проехать мимо вас. Затем, когда это будет безопасно, переместитесь влево, чтобы при обгоне велосипедиста между ним и автомобилем осталось достаточно места — не менее 3 футов (1 м).

Лица, представляющие опасность для водителей

Увеличьте дистанцию до транспортного средства впереди вас и оставьте большой запас расстояния для тех водителей, которые представляют потенциальную опасность. Представляют опасность следующие лица:

- водители, которые вас не видят, потому что их обзор закрыт зданиями, деревьями или другими машинами;
- водители, которые выезжают задним ходом с подъездной дорожки к дому или с мест парковки;
- водители, которые обгоняют вас, когда впереди находится поворот или приближающееся (-ися) транспортное (-ые) средство (-а);
- водители, которые будут вынуждены перестроиться в вашу полосу движения, чтобы избежать столкновения с транспортным средством, пешеходом, велосипедистом, помехой или из-за окончания полосы впереди;
- пешеходы с зонтами, закрывающими лицо, или головными уборами, надвинутыми на глаза;
- люди, отвлеченные чем-либо, например:
 - посыльные;
 - строители;
 - пешеходы, отвлекающиеся, например, на разговоры по электронным устройствам беспроводной связи или на текстовые сообщения;
 - дети, которые нередко выбегают на проезжую часть, не смотря по сторонам;
 - водители, отвлекающиеся на разговоры по электронным устройствам беспроводной связи и на текстовые сообщения или разговаривающие с пассажирами;
 - водители, которые отвлекаются на своих детей, едят или рассматривают дорожные карты во время вождения;
- люди, находящиеся в замешательстве, например:
 - туристы, особенно на перекрестках со сложным движением;
 - водители, которые ищут необходимый номер дома или снижают скорость без видимой причины.

Держитесь середины

Иногда опасность появляется одновременно с обеих сторон. Например, справа находятся припаркованные транспортные средства, а слева — приближающиеся. В этом случае лучше всего держаться середины. Придерживайтесь среднего курса между приближающимися и припаркованными транспортными средствами.

Если одна опасность больше другой, оставьте больше места со стороны наиболее опасной помехи. Предположим, что слева приближаются машины, а справа — ребенок на велосипеде. Больше вероятности, что именно ребенок совершит резкое движение. Поэтому необходимо снизить скорость и, если это безопасно, использовать максимум возможного пространства слева, пока вы не проедете мимо ребенка.

Безопасное расстояние, необходимое для въезда в транспортный поток

Въезжайте на автомагистраль со скоростью, равной или близкой к скорости движения транспортного потока. **Не останавливайтесь перед присоединением к транспортному потоку** на скоростной автомагистрали, за исключением случаев, когда это абсолютно необходимо. Транспортные средства, движущиеся по автомагистрали, имеют право преимущественного движения. Когда это безопасно, следуйте правилу 3 секунд (см. раздел «Соблюдайте дистанцию!» на стр. 43).

- Не пытайтесь вклиниться в слишком маленький промежуток.
- Обращайте внимание на транспортные средства вокруг вас. Пользуйтесь зеркалами и сигналами поворота. Поверните голову, чтобы быстро посмотреть через плечо перед перестраиванием в другую полосу движения или присоединением к транспортному потоку. Оставьте расстояние, которое проезжаете за 3 секунды, между вами и транспортным средством впереди вас. Убедитесь, что вы в любой момент сможете безопасно остановиться в случае необходимости.
- Если вам нужно пересечь несколько полос движения на скоростной автомагистрали, пересекайте их поочередно. Если вы будете ждать, когда все полосы движения освободятся, вы можете задержать транспортный поток или стать причиной столкновения.

Безопасное расстояние, необходимое для пересечения транспортного потока или въезда в него

Когда вы пересекаете городской транспортный поток или поток на автомагистрали или въезжаете в него с полной остановки, вам нужен достаточно большой промежуток, чтобы набрать скорость, равную скорости других транспортных средств. Вы должны совместно использовать дорогу с уже движущимся по ней транспортом. Очень важно понимать, сколько места вам необходимо, чтобы слиться с транспортным потоком, пересечь его, въехать или выехать из него. Вам необходим промежуток, который равен приблизительно:

- половине квартала на городских улицах;
- целому кварталу на автомагистрали.

Если вы пересекаете полосы движения или поворачиваете, убедитесь, что впереди или с обеих сторон от вас нет транспортных средств или людей, преграждающих путь. Никому не хочется застрять на перекрестке, когда транспортный поток движется прямо на него.

Даже если для вас горит зеленый свет светофора, не начинайте пересекать перекресток, если на нем находятся транспортные средства, которые создают препятствия на вашем пути.

Поворачивая направо, не начинайте движение только потому, что у приближающегося транспортного средства включен сигнал правого поворота. Возможно, водитель намерен повернуть сразу после того, как проедет мимо вас, или сигнал поворота остался включенным после предыдущего поворота. Особенно это касается мотоциклов. Их сигналы поворота часто не выключаются автоматически. Перед тем как продолжить, дождитесь момента, когда другой водитель действительно начнет поворачивать.

Безопасное расстояние, необходимое для выезда из транспортного потока

Если вы планируете выехать со скоростной автомагистрали, оставьте себе достаточно времени для совершения этого маневра. Вам следует знать название или номер необходимого вам выезда со скоростной автомагистрали, а также выезда перед ним. Чтобы безопасно выехать:

- включите сигнал поворота, посмотрите через плечо и перестраивайтесь из одной полосы движения на другую поочередно, пока не окажетесь на необходимой для выезда полосе;
- включите сигнал поворота, указывающий на ваше намерение выехать, приблизительно за пять секунд до выезда;
- убедитесь, что ваше транспортное средство движется с надлежащей скоростью — не слишком быстро (сохраняется контроль над управлением) и не слишком медленно (нет препятствий движению транспортного потока).

ОБГОН

Перед началом обгона

Перед обгоном обратите внимание на дорожные условия и движение впереди, из-за которого другие транспортные средства могут перестроиться в вашу полосу. Проезжайте, только когда это безопасно. Необходимо определить, достаточно ли места для обгона, приближаясь к следующим объектам:

- автомобиль, приближающийся к вам спереди;
- холм или поворот;
- перекресток;
- препятствие на дороге;
- велосипедист.

Не обгоняйте:

- при приближении к холму или повороту, если в этой ситуации невозможно увидеть приближающееся навстречу другое транспортное средство;
- ближе чем за 100 футов (30 м) от перекрестка, моста, железнодорожного переезда или участков, которые вызывают опасения.

Порядок обгона

Никогда не съезжайте с мощеного или основного участка дороги, а также на обочину для выполнения обгона. Край основного участка может иметь белую линию разметки на дорожном покрытии. Обгонять другие транспортные средства на пересечении дорог, железнодорожных переездах и проездах опасно.

Совершайте обгон транспорта слева. Можно совершить обгон с правой стороны только в следующих случаях:

- Открытая автомагистраль имеет четкую разметку для 2 или более полос движения в вашем направлении.
- Водитель находящегося впереди транспортного средства поворачивает налево, и вам не нужно съезжать с дороги для обгона. Никогда не совершайте обгон слева, если водитель находящегося впереди транспортного средства подает сигнал поворота налево.
- На улице с односторонним движением.

Всегда включайте сигнал поворота перед началом обгона. Вы также можете слегка посигнализировать или подать сигнал светом фар, чтобы дать понять другому водителю, что вы собираетесь совершить обгон. Не начинайте обгон, если не уверены, что у вас достаточно места для возвращения на свою полосу.

Избегайте обгона других транспортных средств, включая мотоциклы и велосипеды, на двухполосной дороге. Каждый раз при обгоне вы увеличиваете риск попадания в ДТП. Когда вы обгоняете велосипедиста, снизьте скорость и совершайте обгон, только когда это безопасно, сохраняя по возможности расстояние между вашим транспортным средством и велосипедистом не менее 3 футов (1 м). Не вытесняйте велосипедиста с дороги.

Возвращение на свою полосу после обгона

Перед возвращением на свою полосу убедитесь, что вы находитесь на безопасном расстоянии от транспортного средства, которое только что обогнали. Один из способов определить это — посмотреть в зеркало заднего вида, расположенное у вас в салоне. Если в зеркале заднего вида вы видите обе фары — значит, места для возврата на полосу достаточно. Не рассчитывайте, что у вас хватит времени для обгона нескольких транспортных средств одновременно или что другие водители предоставят вам место.

Обгон вашего транспортного средства

Если другое транспортное средство обгоняет вас или сигнализирует о намерении совершить обгон, вы не должны увеличивать скорость и менять положение своего автомобиля на полосе движения, чтобы другое транспортное средство могло обогнать вас. Не увеличивайте скорость движения и не пытайтесь проехать быстрее, препятствуя обгону.

СОВМЕСТНОЕ ИСПОЛЬЗОВАНИЕ ДОРОГИ С ДРУГИМИ ТРАНСПОРТНЫМИ СРЕДСТВАМИ

ГРУЗОВЫЕ АВТОМОБИЛИ (ГРУЗОВИКИ С ПОЛУПРИЦЕПОМ) И ЖИЛЫЕ АВТОФУРГОНЫ

Чтобы снизить риск столкновения с грузовым автомобилем или жилым автофургоном, необходимо иметь представление о физических характеристиках грузовиков с полуприцепом и о том, как они маневрируют.

Торможение

Чтобы остановиться, грузовым автомобилям необходимо больше времени, чем пассажирским транспортным средствам, двигающимся с такой же скоростью. Среднему пассажирскому транспортному средству при скорости движения 55 миль/ч (88 км/ч) необходимо 400 футов (120 м), чтобы остановиться. Однако грузовому автомобилю при той же скорости для остановки понадобится почти 800 футов (около 244 м). Не выезжайте на полосу движения прямо перед грузовым автомобилем, не снижайте резко скорость и не останавливайтесь. Водитель грузовика не сможет остановиться достаточно быстро, чтобы избежать столкновения с вами.

Слепая зона для водителя грузовика — «отсутствие зоны видимости»

Водители пассажирских транспортных средств ошибочно полагают, что водитель грузовика может видеть дорогу лучше, потому что находится выше над ней. Хотя водители грузовика действительно имеют лучший обзор спереди и большие зеркала, для них все равно существуют обширные слепые зоны, когда ваше транспортное средство пропадает из поля зрения водителя грузовика.

Оставаясь в слепой зоне, вы лишаете водителя грузовика возможности принять меры для предотвращения опасных ситуаций. Говоря в целом, если вы не видите водителя грузовика в его боковом зеркале заднего вида, то он (она) не видит вас.

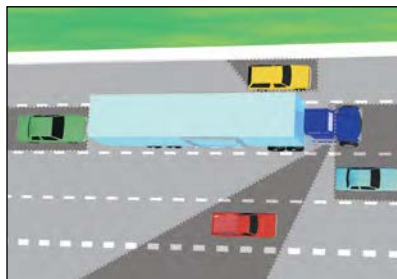

Закрашенные участки — это слепые зоны водителя

Повороты

Когда транспортное средство поворачивает, задние колеса проходят более короткий путь, чем передние. Чем оно длиннее, тем больше это расстояние при повороте. Вот почему водители грузовиков с полуприцепом часто вынуждены широко разворачиваться для завершения поворота направо. Если вы движетесь за грузовиком с полуприцепом, наблюдайте за его сигналами поворота перед началом обгона. Если вам кажется, что грузовик поворачивает налево, проверьте сигналы поворота еще раз; может оказаться, что водитель на самом деле поворачивает направо и поэтому широко разворачивается.



ВАШ ОБЗОР

Перед поворотом направо посмотрите через правое плечо, чтобы проверить, нет ли поблизости велосипедистов.



ИХ ОБЗОР

Избегайте слепых зон мотоциклистов. Предугадывайте возможные опасности на дороге.



ИЗМЕНИТЕ СВОЮ ТОЧКУ ОБЗОРА

Маневренность

Грузовые автомобили обладают меньшей маневренностью по сравнению с пассажирскими транспортными средствами. Грузовым автомобилям необходимо большее расстояние для остановки и разгона. Им требуется больше места для совершения поворотов, и они больше весят. При отсутствии дорожных знаков данные транспортные средства должны перемещаться по правой полосе дорожного движения или настолько близко к правому краю дороги, насколько это практически возможно.

На скоростных автомагистралях с разделительной полосой и 4 или более полосами дорожного движения в одном направлении данные транспортные средства также должны перемещаться по полосе, расположенной левее крайней правой полосы.

Избегайте перечисленных далее ошибок, когда вы двигаетесь рядом с грузовыми автомобилями.

- **Не подрезайте грузовой автомобиль,двигающийся в дорожном потоке или на автомагистрали, чтобы выехать или сделать поворот.** Совершать маневр, в результате которого ваше транспортное средство окажется прямо перед грузовым автомобилем, опасно. Снизьте скорость и, дождавшись своей очереди, въезжайте на участок дороги, где ведутся строительные работы. Не набирайте скорость для обгона грузовика, когда вы хотите съехать с дороги. Задержитесь, снизьте скорость и съезжайте с дороги позади грузовика.
- **При обгоне не замедляйте движение, находясь параллельно грузовику.** Всегда обгоняйте грузовые автомобили слева и после обгона продолжайте двигаться вперед. Не замедляйте движение. В противном случае водителю грузовика сложно, даже невозможно, принять меры для предотвращения проблем, которые могут возникнуть впереди на дороге.
- **Не двигайтесь слишком близко и не висите на хвосте.** Если вы едете настолько близко позади грузовика, что не видите его боковые зеркала заднего вида, водитель грузовика не видит вас и не имеет представления о том, что вы находитесь сзади. Висеть на хвосте у грузовика или другого транспортного средства опасно, потому что вы сокращаете свою безопасную дистанцию на тот случай, если автомобиль перед вами резко остановится.
- **Не стоит недооценивать размер и скорость приближающегося тягача с прицепом.** Часто из-за большого размера **кажется**, что он движется медленнее, чем в действительности. Множество ДТП с участием пассажирского транспортного средства и грузового автомобиля происходят на перекрестках, когда водитель пассажирского транспортного средства не осознает, насколько близко к грузовику он находится или насколько быстро грузовик движется.

АВТОБУСЫ, ТРАМВАИ И ТРОЛЛЕЙБУСЫ

Не проезжайте через зону безопасности, так как это пространство, которое специально предназначено для пешеходов и обозначено приподнятыми участками или разметкой на проезжей части. Когда люди садятся в трамвай или троллейбус или выходят из него там, где нет зоны безопасности, остановитесь позади ближайшей двери или платформы для этого транспортного средства и дождитесь, пока люди окажутся в безопасном месте. Когда автобус, трамвай или троллейбус останавливаются в зоне безопасности или у перекрестка, где дорожное движение контролируется офицером полиции или светофором, вы можете обогнать данное транспортное средство со скоростью не более 10 миль/ч (16 км/ч).

Не объезжайте и не обгоняйте любой легкорельсовый городской транспорт или трамвай слева независимо от того, движется он или нет.

Исключения:

- когда вы находитесь на улице с односторонним движением;
- когда железнодорожные пути находятся настолько близко к правому краю дороги, что вы не можете совершить обгон справа;
- когда сотрудник дорожной полиции дает вам указание совершить обгон слева.

ГОРОДСКОЙ ЛЕГКОРЕЛЬСОВОЙ ТРАНСПОРТ

Городской легкорельсовый транспорт имеет такие же права и обязанности на автомобильных дорогах общего пользования, как и другие транспортные средства. Хотя все должны следовать одним и тем же правилам дорожного движения, водители городского легкорельсового транспорта, учитывая его размеры, должны обладать исключительными техническими знаниями и навыками вождения.

Не поворачивайте перед городским легкорельсовым транспортом



Для безопасного использования дороги совместно с городским легкорельсовым транспортом следуйте указанным правилам.

- Важно знать, на каких участках дороги встречается городской легкорельсовый транспорт. Здания, деревья и прочие помехи создают для водителей трамваев слепые зоны.
- **Никогда** не поворачивайте прямо перед приближающимся городским легкорельсовым транспортом.
- Соблюдайте безопасную дистанцию между вашим транспортным средством и городским легкорельсовым транспортом, когда он использует проезжую часть совместно с безрельсовым автотранспортом.
- Убедитесь в отсутствии приближающегося легкорельсового транспорта перед пересечением железнодорожных путей. Завершайте поворот, только если сигнал светофора разрешает это.

Зоны безопасности обозначены белыми пунктирными линиями разметки



ПРИМЕЧАНИЕ. Легкорельсовый транспорт может вызывать смену сигналов светофора. Не начинайте движение до разрешающего сигнала светофора.

ОПЕРАТИВНЫЕ ТРАНСПОРТНЫЕ СРЕДСТВА

Уступайте дорогу любой полицейской автомашине, пожарной машине, скорой медицинской помощи или другому оперативному транспортному средству, которое движется со включенной сиреной или мигающим красным сигналом. Сверните к правому краю дороги и оставайтесь на месте, пока оперативное (-ые) транспортное (-ые) средство (-а) не проедет (-ут) мимо. **Никогда не останавливайтесь на перекрестке.** Если

Уступите дорогу оперативным транспортным средствам



вы оказались на перекрестке в тот момент, когда увидели оперативное транспортное средство, необходимо закончить движение по перекрестку, затем подъехать к правому краю дороги, как только это будет безопасно, и остановиться. Оперативные транспортные средства при необходимости часто движутся в обратном направлении по встречной полосе. Иногда они обращаются к водителям, препятствующим их движению, через громкоговоритель.

Подчиняйтесь любым указаниям, приказам или сигналам сотрудника дорожной полиции, офицера полиции или пожарного, даже если они расходятся с существующими дорожными знаками, сигналами светофора или правилами дорожного движения.

Двигаться позади пожарной машины, полицейской автомашины, скорой медицинской помощи или других оперативных транспортных средств с включенной сиреной или мигающими сигналами фар на расстоянии менее 300 футов (90 м) запрещено правилами (CVC §21706).

Если вы подъехали к месту пожара, ДТП или любой другой аварийной ситуации, только чтобы посмотреть, что произошло, вы можете быть арестованы. Посторонние наблюдатели мешают полиции, пожарным, бригадам скорой помощи или другому персоналу спасательных служб или служб экстренной помощи выполнять основные функции.

Медленно движущиеся транспортные средства

Некоторые транспортные средства не могут двигаться со скоростью основного транспортного потока. Сельскохозяйственные тракторы, гужевые повозки и транспортные средства, предназначенные для технического обслуживания дорог, обычно движутся со скоростью не более 25 миль/ч (40 км/ч). Медленно движущиеся транспортные средства имеют оранжевый/красный предупредительный знак в виде треугольника, расположенный сзади. На рисунке справа показано, как он выглядит. Обращайте внимание на такие транспортные средства и изменяйте скорость перед приближением к ним.

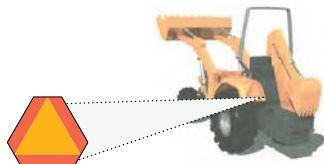

Медленно движущееся транспортное средство

Также следует знать, что грузовые автомобили, велосипедисты и небольшие автомобили с пониженной мощностью теряют скорость на высоких или крутых подъемах и дольше набирают ее, когда вливаются в транспортный поток.

Другие типы медленно движущихся транспортных средств, оснащенных двигателем (например, инвалидная коляска, мопеды, электромобили и гольф-мобили), могут законно передвигаться по дорогам общего пользования. Соответствующим образом изменяйте скорость движения вашего транспортного средства так, чтобы подстроиться под них.

Транспортные средства, движущиеся со скоростью меньше скорости основного потока транспортных средств и выезжающие на двухполосную магистраль, обгон на которой небезопасен, должны съехать с дороги в ближайшем месте, обозначенном как зона обгона, или в любом другом месте, где существует достаточное пространство для безопасного обгона, если за данным транспортным средством скапливается колонна из 5 или больше автомобилей.

ЭЛЕКТРИЧЕСКОЕ ТРАНСПОРТНОЕ СРЕДСТВО И МЕДЛЕННО ДВИЖУЩИЕСЯ ТРАНСПОРТНЫЕ СРЕДСТВА

Если вам встретятся эти знаки или разметка: **NEV USE ONLY** или **NEV ROUTE**, следите за появлением медленно движущихся транспортных средств на дороге. Движение электрического транспортного средства и медленно движущихся транспортных средств ограничено на дорогах, где допустимая скорость составляет более 35 миль/ч (56 км/ч) (CVC §§385.5 и 21260). Максимальная скорость электрических транспортных средств и медленно движущихся транспортных средств достигает лишь 25 миль/ч (40 км/ч). Владельцы зарегистрированных электрических транспортных средств и медленно движущихся транспортных средств должны следовать законам о материальной ответственности, а также иметь действительное водительское удостоверение для управления таким транспортным средством.

ГУЖЕВЫЕ ТРАНСПОРТНЫЕ СРЕДСТВА

Конные повозки, наездники на лошадях или других животных имеют право пользоваться дорогой наравне с автомобильными транспортными средствами. Пугать лошадей или домашний скот — значит нарушать правила дорожного движения. Снизьте скорость и остановитесь, если это необходимо или если этого требует наездник или владелец скота.

Мотоциклы

Мотоциклисты имеют такие же права и обязанности, как и водители автомобилей. Все должны следовать правилам дорожного движения, однако мотоциклисты сталкиваются с дополнительными опасностями, поэтому они должны обладать исключительными техническими знаниями и навыками вождения. Кроме того, их труднее заметить на дороге. Именно по этой причине многие мотоциклисты оставляют переднюю фару постоянно включенной, даже в светлое время суток.

Мотоциклисты могут разными способами помочь водителям и другим участникам дорожного движения заметить их на дороге, в том числе:

- надевать куртку, жилет и шлем яркого цвета;
- надевать одежду и шлем из светоотражающего материала;
- использовать сигналы поворота, когда планируется смена полосы движения или поворот;
- мигать стоп-сигналами, чтобы другие водители могли заметить их мотоцикл;
- избегать слепых зон других транспортных средств, не замедлять движения между транспортными средствами в междурядье;
- использовать дальний свет в светлое время суток.

Следуйте нижеприведенным правилам, уважая право преимущественного движения мотоциклистов для безопасного использования дороги совместно с ними:

- При смене полосы движения или въезде на оживленную автомагистраль убедитесь, нет ли поблизости мотоциклов, и пользуйтесь зеркалами. Мотоциклы имеют небольшие габариты и поэтому легко могут оказаться в слепой зоне.
- Соблюдайте дистанцию, которую вы можете проехать за 4 секунды. Если мотоциклист внезапно затормозит или упадет с мотоцикла, это расстояние поможет избежать наезда на него (нее).
- По возможности предоставьте мотоциклу всю ширину полосы движения. Хотя правила разрешают делить с ним одну полосу, это небезопасно.
- Никогда не пытайтесь обогнать мотоцикл, находясь с ним на одной полосе.
- По возможности переместитесь в одну сторону вашей полосы, чтобы предоставить мотоциклисту достаточно места для обгона.
- При повороте проверьте, нет ли поблизости мотоциклистов, и оцените их скорость.
- Внимательно посмотрите, нет ли рядом мотоциклистов, прежде чем открыть дверь, находясь в зоне движения транспорта, или повернуть направо.
- Такие дорожные условия как выбоины, гравий, мокрые или скользкие дорожные покрытия, соединительные швы дорожного покрытия, железнодорожные переезды и рифленый асфальт могут заставить мотоциклиста резко изменить скорость или направление движения. Зная о воздействии этих дорожных условий, двигайтесь внимательно и осторожно. Тем самым вы поможете уменьшить количество травм и случаев гибели мотоциклистов. Для получения более подробной информации о безопасности мотоциклистов обратитесь к представителям Программы безопасности мотоциклистов штата Калифорния (*California Motorcyclist Safety Program*) по телефону 1-877-RIDE-411 или на веб-сайт www.chp.ca.gov/programs-services/programs/california-motorcyclist-safety.

ВЕЛОТРАНСПОРТ

Велосипедисты имеют такие же права и обязанности, как и водители автомобилей и мотоциклов, в том числе они обязаны выполнять следующие правила:

- Подчиняться всем дорожным знакам и сигналам светофора.
- Ехать в том же направлении, что и основной транспортный поток.
- Подавать сигналы при повороте или перестроении на другую полосу.
- Уступать дорогу пешеходам.
- Носить шлем (до достижения 18 лет).
- Пропускать быстро движущиеся транспортные средства, когда это безопасно.
- Быть на виду (например, не выскакивать на дорогу из пространства между припаркованными автомобилями).
- Ехать настолько близко к правому бордюру или краю дороги, насколько это возможно.
- Не ездить по тротуару, если только это не разрешено правилами города, в котором передвигается велосипедист.
- Поворачивать налево и направо таким же образом, что и водители, используя те же полосы для поворота. Если велосипедист движется прямо, ему следует использовать полосу сквозного движения, а не держаться рядом с бордюром, создавая препятствия движению транспортного потока, поворачивающего направо.



Велосипедисты не должны находиться на дороге, если велосипед не оборудован тормозом, который позволяет останавливаться с помощью одного колеса при торможении на сухой, ровной и чистой проезжей части.

В темное время суток велосипедисты должны избегать ношения темной одежды и **обязаны** иметь следующее снаряжение:

- Передний фонарь, излучающий белый свет, видимый на расстоянии 300 футов (90 м).
- Светоотражатель красного цвета или постоянно горящую или мигающую фару красного цвета со встроенным отражателем, расположенные сзади и видимые на расстоянии 500 футов (150 м).
- Белые или желтые светоотражатели, расположенные на каждой педали, на обуви велосипедиста или на манжетах его брюк, видимые на расстоянии 200 футов (60 м).
- Белый или желтый светоотражатель на переднем колесе, белый или красный светоотражатель на заднем колесе или светоотражающие шины.

Велосипедисты имеют право находиться на проезжей части, а также:

- на законных основаниях могут передвигаться по определенным участкам скоростных автомагистралей, где нет возможности проехать по другим дорогам и отсутствуют знаки, запрещающие езду на велосипеде;
- проезжать слева для обгона припаркованных или движущихся транспортных средств, велосипедов, животных либо для объезда строительного мусора или других опасных препятствий;
- ехать вдоль левого бордюра или края улицы с односторонним движением.

Велосипеды на полосах движения

Велосипедисты, движущиеся медленнее основного потока движения, должны ехать как можно ближе к правому бордюру или к краю проезжей части, за исключением следующих ситуаций.

- При обгоне транспортного средства или другого велосипедиста, движущегося в попутном направлении.
- При подготовке к выполнению поворота налево на перекрестке, на дороге частного пользования или на подъездной дороге.
- Для предотвращения опасности или для объезда препятствий (например, пешеходов, животных, опасностей на дорожном покрытии).

Выполнение поворотов велосипедистами

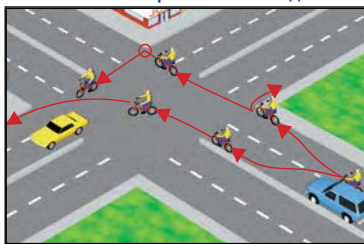

Перекрестки со специально предназначенными полосами движения

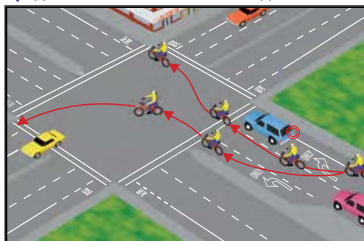

- На узкой полосе движения, по которой велосипед и транспортное средство не могут безопасно двигаться рядом.
- При приближении к повороту направо.
- На дороге с односторонним движением с двумя или более полосами движения. В этом случае велосипедист может ехать как можно ближе к левому бордюру или к краю проезжей части. Водители должны следовать на безопасном расстоянии от любого медленно движущегося транспортного средства или велосипедиста, и, когда это будет безопасно, велосипедист должен занять положение, которое позволит транспортным средствам обогнать его.



Для обгона велосипедиста, движущегося по полосе движения на безопасном расстоянии, может потребоваться перестроиться на другую полосу, безопасно и быстро обогнать его и возвратиться на прежнюю полосу, обеспечив безопасное расстояние между вашим автомобилем и велосипедистом. Если для обгона велосипедиста невозможно перестроиться на другую полосу, необходимо, чтобы расстояние между вашим автомобилем и велосипедистом составляло минимум 3 фута (1 м). Если невозможно обеспечить расстояние 3 фута (1 м), совершайте обгон на безопасной скорости, чтобы не подвергать велосипедиста опасности.

Водителям и велосипедистам следует помнить несколько крайне важных моментов. Автомобилисты должны:

- Совершайте обгон велосипедиста, оставляя ему достаточно места для маневра, чтобы он мог избежать столкновения с припаркованными транспортными средствами или их дверями, открывающимися по ходу движения.
- Приближайтесь к бордюру или въезжайте на велосипедную дорожку, только если это безопасно.
- При подготовке к повороту безопасно перестройтесь, двигаясь сзади велосипедиста.
- Въезжайте на велосипедную дорожку не ближе чем за 200 футов (60 м) от поворота.
- Проверяйте, нет ли поблизости велосипедистов, когда перестраиваетесь на другую полосу или вливаетесь в поток движения транспорта. Велосипеды — транспорт небольшого размера, который не всегда можно заметить.
- Будьте осторожны при приближении или обгоне велотранспорта на двухполосной дороге.





Замедлите движение и остановитесь.

На каждом перекрестке есть пешеходный переход.

На долю штата Калифорния приходится самое большое количество дорожно-транспортных происшествий в стране, в которых гибнут пешеходы и велосипедисты. Управляя транспортным средством, обращайтесь особое внимание на людей, которые идут и едут на велосипеде рядом с вами. Такое поведение должно стать вашей второй натурой.



Перед поворотом внимательно проверяйте, нет ли рядом идущих или едущих на велосипеде людей. Всегда совершайте полную остановку перед поворотом направо на красный сигнал светофора.



Останавливайтесь перед пешеходами, переходящими дорогу по пешеходному переходу. На каждом перекрестке есть пешеходный переход, даже если он не обозначен дорожной разметкой.



Если перед пешеходным переходом остановился автомобиль, вам тоже следует остановиться. Возможно, кто-то, кого вы не можете увидеть, переходит дорогу.



НЕЗРЯЧИЕ ПЕШЕХОДЫ

Пешеходам, которые прибегают к помощи собаки или белой трости с красным наконечником или без него, чтобы ориентироваться в пространстве, всегда должно быть предоставлено право преимущественного движения. Такие пешеходы являются слабовидящими или слепыми. Когда они находятся поблизости от вас, будьте осторожны, поворачивая или сдавая задним ходом, и вдвойне осторожны, если ваш автомобиль оснащен тихим гибридным двигателем.

Ниже приведены несколько рекомендаций, как можно помочь незрячим пешеходам заметить ваше присутствие.

- **Не останавливайте транспортное средство на расстоянии более 5 футов (1,5 м) от пешеходного перехода, за исключением случаев, когда на проезжей части имеется ограничивающая стоп-линия.** Незрячие пешеходы узнают о приближении транспортного средства по звуку. Поэтому необходимо останавливаться за 5 футов (1,5 м) до пешеходного перехода. Водители автомобилей, оснащенных гибридными и электрическими двигателями, должны быть особо осторожны, так как, не слыша шума двигателя или электромотора, незрячий пешеход может решить, что рядом нет транспортных средств. Следуйте этой подсказке: если незрячий пешеход убирает трость с проезжей части и делает шаг назад, такое движение обычно дает понять, что он не собирается переходить дорогу и что вам можно ехать.
- **Останавливайтесь на всех пешеходных переходах, где пешеходы стоят в ожидании.** Подождите, пока они не пересекут проезжую часть.
- **Не останавливайтесь посреди пешеходного перехода.** Это заставляет незрячих пешеходов обходить ваше транспортное средство за пределами пешеходного перехода, попадая на дорогу.
- **Не давайте незрячим пешеходам словесных указаний.** Они прислушиваются ко всем звукам транспортного движения перед тем, как решить перейти улицу.
- **Не поворачивайте направо, не посмотрев предварительно на дорогу.** Перед поворотом внимательно посмотрите, нет ли поблизости пешеходов, особенно незрячих, или транспортных средств. Когда для пешеходов горит зеленый свет, незрячие пешеходы не ожидают, что водитель начнет поворачивать направо непосредственно перед ними. Если вы повернете, незрячий пешеход может дезориентироваться в дорожном пространстве и растеряться, что, в свою очередь, может привести к столкновению с другим транспортным средством, поворачивающим направо.
- **Не сигналийте незрячему человеку.** Он не имеет никакого представления о том, кому вы сигналили, и может испугаться громкого звука.
- **Не создавайте препятствий движению на тротуаре.**

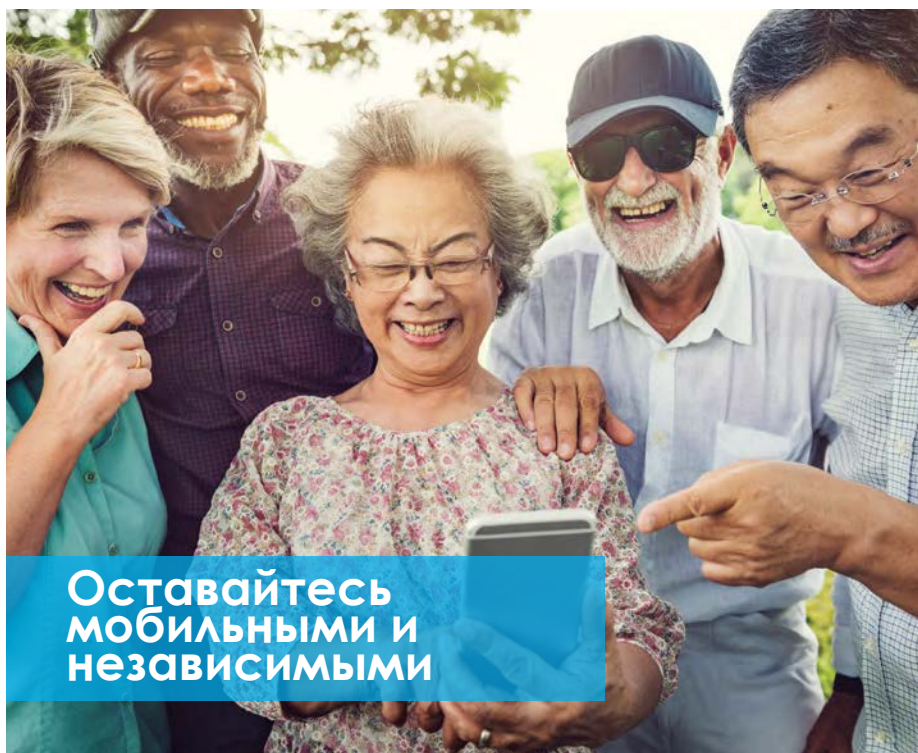

**Оставайтесь
мобильными и
независимыми**

Есть вопросы?

Спросите вашего омбудсмана по делам престарелых водителей/координатора по связям с общественностью!

Позвоните в ваш ближайший офис или посетите нашу веб-страницу по делам престарелых по адресу dmv.ca.gov.

Сакраменто и
северные округа
(916) 657-6464
(916) 657-7109

Bay Area
округа
(510) 563-8998

Лос-Анджелес и округа
центрального
побережья
(310) 615-3552

Центральные и
Южные округа
(714) 705-1588

Программа омбудсмана по делам престарелых водителей/координатора по связям:
«Ваш путь к безопасному вождению.»



РАБОТНИКИ АВТОДОРОГ И УЧАСТКИ ПРОВЕДЕНИЯ ДОРОЖНЫХ РАБОТ

Дорожные знаки и щиты предупреждают о том, что впереди находятся работники автодорог, медленно движущаяся техника и закрытые полосы движения. Дорожные конусы, бочки или другие препятствия обозначают границы зоны проведения работ. Сбавьте скорость и будьте готовы двигаться медленно или остановиться, предоставив дорогу технике, работающей на автомагистрали. Сливайтесь с транспортным потоком в безопасный момент, не пересекая при этом линию конусов.



В рабочих зонах, где полосы сужаются или закрыт проезд по обочине, внимательно смотрите, нет ли поблизости велосипедов, и используйте проезжую часть совместно с ними. Следите за ограничениями скорости в зоне производства работ и за предупреждающими знаками ограничения скорости.

Для вашей собственной безопасности и безопасности ваших пассажиров помните о необходимости осторожного проезда через зону проведения дорожных работ. Сбавьте скорость, обеспечивая дополнительную дистанцию между транспортными средствами, заранее вливайтесь в транспортный поток, будьте готовы к внезапному снижению скорости или полной остановке, внимательно наблюдайте за водителями, меняющими полосу движения в последнюю минуту, и не отвлекайтесь, проезжая через зону проведения дорожных работ. К отвлекающим факторам относятся пользование мобильным телефоном с гарнитурой, чтение/отправка текстовых сообщений и (или) управление системой спутниковой навигации или мультимедийными системами. Штраф за нарушение правил дорожного движения в зоне проведения дорожных работ может составлять 1000 долларов США или более. К любому лицу, признанному виновным в оскорблении работника автомагистрали, могут быть применены санкции в виде штрафа в размере до 2000 долларов США и заключения под стражу сроком до 1 года.



Не останавливайтесь и не замедляйте движения, чтобы понаблюдать за ходом дорожных работ. Следуйте специальным дорожным знакам или указаниям дорожных работников (сигнальщиков).

Зоны двойного штрафа

Ввиду повышенного риска телесных повреждений и гибели в результате дорожно-транспортных происшествий определенные дороги обозначаются как зоны повышенной безопасности и двойного штрафа (*Safety Enhanced-Double Fine Zones*). Штраф за нарушение правил дорожного движения в таких зонах удваивается. Кроме того, он удваивается на участках автомагистрали, где ведутся строительные и технические работы и присутствуют автодорожные работники (CVC §42010).

СВЕРНИТЕ В СТОРОНУ И СНИЗЬТЕ СКОРОСТЬ

Водители обязаны свернуть в сторону, если это безопасно, или снизить скорость, приближаясь к стоящему аварийно-спасательному транспортному средству, или грузовому автомобилю-тягачу с мигающей желтой лампой аварийной сигнализации, или к транспортному средству Департамента транспорта Калифорнии (*Department of Transportation, Caltrans*) с включенной аварийной сигнализацией или желтой лампой аварийной сигнализации, которое стоит на краю федеральной автомагистрали или скоростной автомагистрали. Закон нацелен на снижение уровня смертности среди офицеров полиции, водителей грузовых автомобилей-тягачей, сотрудников бригады неотложной помощи, работников Caltrans и другого персонала служб экстренной помощи, которые осуществляют помощь застрявшим на дороге или получившим травму водителям или занимаются дорожными работами.

ТРАНСПОРТНЫЕ СРЕДСТВА С ОПАСНЫМИ ГРУЗАМИ

Знак в форме ромба на грузовом транспорте означает, что его груз представляет потенциальную опасность (газ, взрывчатое вещество и т. п.). Транспортные средства, обозначенные указанными знаками, обязаны совершать остановку перед пересечением железнодорожных путей.

Таблички для опасных грузов



ДОРОЖНЫЕ ЗАТОРЫ

Небольшие изменения в поведении водителей могут уменьшить постоянные заторы на дорогах.

Старайтесь избегать в своем поведении следующего:

- **движение впрыток** к другому транспортному средству;
- **неоправданная смена полос** — хаотичное движение по полосам скоростной автомагистрали;
- **невнимательность во время управления автомобилем** — принятие пищи, приведение внешности в порядок, общение по мобильному телефону, написание текстовых сообщений, чтение газеты и др.;
- **управление транспортным средством, которое неисправно, нуждается в ремонте, заправке топливом или зарядке аккумуляторной батареи.**

АГРЕССИВНЫЕ ВОДИТЕЛИ И АГРЕССИВНОЕ ПОВЕДЕНИЕ НА ДОРОГЕ

Агрессивное вождение может стать причиной множества серьезных проблем на дороге. Все водители должны иметь представление о том, что такое агрессивное вождение и поведение «разгневанных» водителей на дороге, а также о том, что делать в подобных ситуациях.

Существует 2 важных момента, которые следует учитывать в отношении агрессивных водителей.

1. Важно следить за своим поведением на дороге и не допускать агрессивного вождения.
 2. Необходимо сторониться водителей, ведущих себя на дороге подобным образом.
- Соблюдение этих рекомендаций позволит избежать агрессивного вождения:
- Рассчитывайте время дороги с запасом, чтобы в срок добраться до места назначения.
 - Не подрезайте других водителей.
 - Не двигайтесь в левой (быстрой) полосе слишком медленно.
 - Соблюдайте дистанцию между транспортными средствами.
 - Не подавайте другим водителям знаков руками.
 - Используйте звуковой сигнал только в чрезвычайных ситуациях.
 - Уступайте дорогу агрессивным водителям.

Ниже приведены типичные примеры поведения, которое может расцениваться как агрессивное вождение, а также рекомендации, как этого избежать.

- **Блокирование полосы.** Не блокируйте полосу обгона. Не занимайте крайнюю левую полосу, если другие транспортные средства движутся быстрее вас, и перестраивайтесь в правую полосу, уступая место всем транспортным средствам, которые намереваются обогнать вас.
- **Несоблюдение дистанции.** Соблюдайте безопасную дистанцию перед движущимся впереди транспортным средством. Если движущееся за вами транспортное средство не соблюдает безопасную дистанцию, поддерживайте достаточно большое расстояние между вашим автомобилем и транспортным средством, движущимся впереди вас.
- **Сигнализирование фарами.** При перестраивании на другую полосу обязательно включайте указатель поворота и старайтесь не перестраиваться, находясь слишком близко от других транспортных средств. После перестраивания на другую полосу выключите указатель поворота.
- **Жесты.** Если вам необходимо подать жест другому водителю, старайтесь, чтобы ваши жесты не были восприняты как враждебные или непристойные.
- **Невозможность выполнить поворот.** Если не указано иное, поворот направо разрешен после полной остановки на красный сигнал светофора. Ожидание вами зеленого сигнала светофора может нервировать находящихся сзади водителей, но это не запрещено правилами.
- **Парковка.** Не паркуйтесь на нескольких местах одновременно. Не паркуйте автомобиль на парковке для лиц с ограниченными возможностями здоровья, если на вашем автомобиле нет соответствующих табличек/знаков.
- **Фары.** Если вы включаете дальний свет фар, выключите его при приближении встречных транспортных средств, а также когда вы сами приближаетесь к движущемуся впереди транспортному средству. Если водитель встречного транспортного средства не выключил дальний свет фар, не отвечайте ему тем же.
- **Въезд в поток движущихся машин.** Если ситуация на дороге позволяет, дайте другим водителям возможность въехать на вашу полосу.

ОСОБЫЕ СИТУАЦИИ ПРИ ВОЖДЕНИИ

УБЕДИТЕСЬ, ЧТО ВАШ АВТОМОБИЛЬ ВИДЕН

Слепые зоны водителя показаны на рисунке на стр. 70. Если вы ориентируетесь только на вид в зеркалах, вы не сможете увидеть транспортные средства, находящиеся в этих слепых зонах. Поверните голову, чтобы увидеть, есть ли транспортное средство в одном из таких участков обзора. Не задерживайтесь в слепой зоне другого водителя. Как можно быстрее вернитесь назад или совершите обгон этого транспортного средства.

ДОРОЖНЫЕ УСЛОВИЯ

Чем больше скорость вашего транспортного средства, тем хуже вы контролируете управление. Постарайтесь скорректировать скорость в соответствии с дорожными условиями или любыми факторами, которые влияют на безопасность движения вашего транспортного средства, а не просто соблюдать установленное ограничение скорости.

ДОРОЖНЫЕ ПОВОРОТЫ

При поворотах на ваше транспортное средство действует мощная внешняя тяговая сила, что особенно опасно при скользком дорожном покрытии. Покрытие становится скользким от дождя, грязи, снега, гололеда и гравия. Если перед поворотом не установлен знак ограничения скорости, вы должны сами оценить сложность поворота и изменить скорость соответствующим образом. Снижайте скорость **перед** входением в поворот. Неизвестно, что может быть впереди, — транспортное средство с заглушим двигателем, авария и т. п. Торможение при повороте может стать причиной заноса.

СКОРОСТЬ ДВИЖЕНИЯ ТРАНСПОРТА

Вероятность столкновений возрастает, если один водитель едет быстрее или медленнее других транспортных средств на дороге. Двигаясь быстрее других транспортных средств, вы увеличиваете риск ДТП. Превышение скорости практически никак не позволяет сэкономить время. Движение с более низкой скоростью в сравнении с остальными транспортными средствами или неожиданная остановка могут быть не менее опасны, чем превышение скорости, а в некоторых случаях и более опасны. Вы можете столкнуться с автомобилем, который движется позади вас, или вынудить других водителей свернуть в сторону, чтобы избежать столкновения с вами. Если, находясь на быстрой полосе движения, вы заметили, что транспортные средства перестраиваются в правую полосу, чтобы обогнать вас, или за вами формируется очередь автомобилей, в этом случае лучше всего перестроиться в правую полосу в безопасный момент и дать возможность транспортному (-ым) средству (-ам) обогнать вас.

ОПАСНЫЕ УЧАСТКИ ДОРОГИ

Вода на проезжей части

Снизьте скорость, когда на дороге очень много воды. В сильный дождь при скорости 50 миль/ч (80,467 км/ч) или больше шины могут полностью потерять сцепление с дорогой. В этом случае вы будете скользить по поверхности воды (аквапланировать). Малейшее изменение направления, торможение или порыв ветра могут привести к заносу транспортного средства.

Если ваше транспортное средство начинает аквапланировать, снижайте скорость движения постепенно — не используйте педаль тормоза.

Скользкие дорожные покрытия

Снижайте скорость при первых признаках дождя, особенно после засушливого периода. В такой момент большинство дорог являются наиболее скользкими, так как маслянистые вещества и пыль еще не были смыты водой. Скользкое дорожное покрытие не обеспечит необходимого сцепления для шин вашего автомобиля. Двигайтесь медленнее по сравнению с ездой на сухом покрытии. Корректируйте свою скорость следующим образом.

- **Мокрая дорога:** двигайтесь на 5–10 миль/ч (10–16 км/ч) медленнее.
- **Укатанный снег:** сбавьте скорость вдвое.
- **Гололед:** снизьте скорость до минимума.

Некоторые дорожные покрытия в дождливую погоду становятся более скользкими, чем другие. Обычно на таких дорогах установлены предупреждающие знаки. Ниже приведены некоторые признаки, которые помогут вам отличить скользкие дороги.

- В холодную дождливую погоду тень от деревьев или зданий может скрывать участки дороги, покрытые льдом. Такие участки дороги покрываются льдом в первую очередь, а высыхают последними.
- Мосты и эстакады покрываются льдом быстрее, чем другие части дороги. На них могут находиться незаметные оледеневшие участки.
- Если в жаркий день начинается дождь, в первые несколько минут дорожное покрытие может быть очень скользким. Высокая температура способствует выделению на поверхности дороги маслянистых веществ, находящихся в асфальте. Дорожное покрытие остается скользким из-за маслянистых веществ до смывания дождем.

Сильный ветер

Сильный ветер может представлять опасность при вождении, особенно для более крупных транспортных средств, таких как грузовые автомобили, жилые автомобили-фургоны и автомобили с прицепами. Предосторожности при управлении транспортным средством в условиях сильного ветра:

- **Сбавьте скорость.** Снижение скорости позволит вам лучше контролировать транспортное средство, и у вас будет больше времени, чтобы среагировать на ситуацию, если на автомобиль обрушатся сильные порывы ветра.
- **Крепко держите руль руками.** Сильные порывы ветра непредсказуемы, и, если не держать руль крепко, они могут вырвать руль из рук.
- **Будьте внимательны.** Смотрите вперед и следите, нет ли обломков и мусора на дороге. При сильном ветре на автомобильных магистралях может скопиться мусор, и крупные обломки могут оказаться прямо на вашем пути. Наблюдение за дорогой впереди себя даст вам больше времени для реагирования на опасные ситуации на дороге.
- **Не используйте круиз-контроль.** Так вы сможете лучше контролировать педаль газа в случае непредсказуемых порывов ветра.
- **Действуйте с упреждением.** Подождите, пока буря утихнет. Возможно, безопаснее будет остановиться и переждать непогоду.

Вождение в тумане и в условиях сильной задымленности

Самый лучший совет при управлении транспортным средством в условиях тумана и в условиях сильной задымленности — НЕ САДИТЬСЯ ЗА РУЛЬ. Лучше отложить поездку до исчезновения тумана. Если вам все же необходимо ехать, двигайтесь медленно, включите дворники и ближний свет фар. Дальний свет будет отражаться и создавать слепящий, резкий свет.

Никогда не ездите только с включенными передними габаритными или противотуманными фарами.

Увеличьте дистанцию между вами и транспортным средством впереди вас и будьте готовы остановиться в пределах видимого расстояния. Избегайте пересечения полос движения или обгона движущегося транспорта, за исключением случаев, когда это абсолютно необходимо. Прислушивайтесь к движению транспорта, который вы не можете видеть из-за тумана. Используйте стеклоочистители и систему обогрева стекол, если это необходимо для лучшей видимости.

Если туман становится настолько густым, что почти не ничего не видно, обдумайте, не лучше ли свернуть с дороги, включить аварийные сигнальные огни и дождаться улучшения погоды перед продолжением пути.

Вождение в условиях яркого солнечного света

Ослепление солнечным светом может представлять большую опасность при управлении транспортным средством. Следующие советы помогут снизить яркость солнечного света.

- Следите, чтобы лобовое стекло было чистым изнутри и снаружи.
- Убедитесь, что стеклоочистители лобового стекла исправны, а бачок омывающей жидкости — полон.
- Используйте поляризованные очки.
- Соблюдайте достаточную дистанцию между своим автомобилем и другими транспортными средствами. Солнцезащитный козырек должен быть исправным и не должен содержать посторонних объектов, ограничивающих его использование.
- Внимательно следите за пешеходами. Возможно, их будет трудно увидеть.
- Избегайте вождения во время восхода и заката.

Управление транспортным средством в темное время суток

Управление транспортным средством в темное время суток характеризуется большей сложностью и опасностью, чем в светлое время суток. Будьте уверены, что сможете остановиться в пределах расстояния, освещенного фарами. Ночью во время дождя используйте ближний свет фар. **Не ездите, используя одни включенные передние габаритные фонари.**

Включайте дальний свет везде, где это возможно, в открытой местности и на темных городских улицах, при условии, что это разрешено. Не ослепляйте водителей встречных транспортных средств дальним светом. При необходимости переключайтесь на ближний свет. Если у встречного автомобиля включен дальний свет:

- не смотрите прямо в фары приближающегося автомобиля;
- направьте взгляд в сторону правого края полосы, в которой вы находитесь;
- краем глаза наблюдайте за приближающимся транспортным средством;
- не пытайтесь «отомстить» другому водителю, оставив включенным дальний свет; если вы это сделаете, оба можете быть ослеплены.

Если вы управляете транспортным средством ночью, помните:

- В это время суток намного труднее увидеть пешеходов и велосипедистов, поэтому будьте особенно осторожны.

- Также трудно увидеть мотоциклистов, потому что большинство из них имеют только одну заднюю фару.
- Ночью могут проводиться дорожные работы. Сбавьте скорость на участках автомагистралей, где ведутся дорожные работы.
- Выехав из ярко освещенного участка, двигайтесь медленно до тех пор, пока глаза не привыкнут к темноте.
- Если вы увидели приближающееся транспортное средство с одним включенным фонарем, продолжайте движение как можно правее. Это может быть велосипедист или мотоциклист либо автомобиль только с одной работающей передней фарой.

Управление транспортным средством в условиях дождя или снега

Во время дождя или снега многие дорожные покрытия становятся наиболее скользкими, потому что масло и пыль еще не смыты водой. Снижайте скорость при первых признаках дождя, измороси или снега на дороге. Включите очистители лобового стекла, ближний свет и систему обогрева стекол. При сильном ливне или снегопаде вы не сможете видеть далее 100 футов (30 м) перед вашим транспортным средством. В этом случае движение со скоростью более 30 миль/ч (48 км/ч) небезопасно. Возможно, вам придется останавливаться время от времени и вытирать грязь или снег с лобового стекла, передних и задних фар. При езде в заснеженных районах имейте с собой необходимое количество цепей и убедитесь, что они подходят к колесам вашего транспортного средства. Научитесь их устанавливать **заранее**.

Дороги в условиях затопления

Избыточное количество воды на дороге может привести к затоплению. Оно может происходить постепенно или резко. Затопление опасно и может угрожать жизни. Важно понимать риски, связанные с наличием воды на дороге. Ниже перечислены некоторые опасности, связанные с затопленными дорогами.

- Угроза смыва транспортного средства с дороги.
- Опасность плавающего мусора, в том числе скрытого под водой.
- Разрушение дорожного полотна.
- Неисправность транспортных средств (например, поломки тормозов).
- Поражение электрическим током, если затопление сопровождается разрушением линии электропередачи.

Если вы обнаружите затопленную дорогу, лучшим решением будет найти альтернативный путь. Глубину воды невозможно определить на глаз, она может быть слишком большой и опасной для преодоления. Если у вас нет другого выбора, двигайтесь по затопленной дороге медленно. После того как вы выберетесь из воды, медленно и аккуратно проверьте тормоза, чтобы убедиться, что они работают исправно.

Движение по холмистой местности или извилистым дорогам

Невозможно предугадать, что находится за крутым склоном или поворотом. Приближаясь к холму или повороту, снизьте скорость так, чтобы остановиться в случае опасности. Вы должны двигаться достаточно медленно, чтобы вовремя остановиться.

Каждый раз, когда ваш обзор закрыт холмом или поворотом, предполагайте, что перед вами может находиться другое транспортное средство. Совершайте обгон, только если холм или поворот располагаются хотя бы через треть мили (около 500 м) от вас, потому что для безопасного обгона необходимо именно такое расстояние.

Приближаясь к повороту или вершине холма, не двигайтесь по левой стороне дороги, так как у вас нет достаточного обзора впереди для безопасного обгона.

Остановка транспортного потока

Правоохранительные органы останавливают транспортный поток:

- для снижения скорости или остановки транспортного потока для очистки дороги от опасных объектов;
- для проведения аварийных операций;
- для предотвращения ДТП в сильный туман или при высокой интенсивности потока.

Во время остановки транспортного потока офицер полиции включает задние аварийные огни, снижает скорость и движется поперек полос движения как по серпантину. Чтобы помочь офицеру полиции осуществить остановку транспортного потока, сделайте следующее:

- Включите аварийную световую сигнализацию, чтобы предупредить других водителей об опасности впереди.
- Начните медленно снижать скорость. Не тормозите резко, за исключением тех случаев, когда это необходимо для предотвращения столкновений. Снижьте вашу скорость до скорости патрульного автомобиля офицера полиции, сохраняя при этом безопасную дистанцию.
- **Не пытайтесь** обогнать патрульный автомобиль. Не увеличивайте скорость до тех пор, пока патрульный автомобиль не выключит аварийные огни и дорожные условия впереди не позволят вернуться к нормальной скорости движения.

СОДЕРЖИТЕ В ЧИСТОТЕ СТЕКЛА И ЗЕРКАЛА

Содержите ваши зеркала, лобовое и боковые стекла чистыми изнутри и снаружи. Яркие солнечные лучи и свет фар на грязном стекле затрудняют видимость. Перед началом движения очистите все стекла вашего автомобиля ото льда, инея или росы.

Если вы движетесь в условиях дождя или снега, возможно, вам придется останавливаться время от времени и вытирать грязь или снег с лобового стекла, зеркал, передних и задних фар.

ОТРЕГУЛИРУЙТЕ ПОЛОЖЕНИЕ СИДЕНЬЯ И ЗЕРКАЛ

Отрегулируйте положение вашего сиденья перед тем, как пристегнуть ремень. Вы должны сидеть достаточно высоко, чтобы хорошо видеть дорогу. Отрегулируйте положение зеркала заднего вида, а также наружного зеркала перед началом движения. Если ваше транспортное средство оснащено дневным/ночным зеркалом, научитесь им пользоваться. Ночной режим этого зеркала снижает эффект ослепления светом фар машин и помогает вам лучше видеть.

БЕЗОПАСНОСТЬ ПРИ ЭКСПЛУАТАЦИИ ШИН

Шины играют важную роль в безопасном вождении. Ниже мы приводим несколько советов, призванных помочь вам следить за состоянием шин.

- Проверьте, нет ли на боковине шины задиrow и вздутий, проверьте глубину рисунка протектора, убедитесь, что величина давления в шинах соответствует рекомендациям производителя или заданным показаниям индикатора давления (в фунтах на квадратный дюйм), расположенного на внутренней кромке двери вашего автомобиля.
- Для проверки состояния протектора можно использовать одноцентровую монету (пенни).
 - Возьмите монету таким образом, чтобы сторона с портретом Авраама Линкольна была обращена к вам. Держите монету пальцами так, чтобы его портрет был обращен к вам и был полностью виден.
 - Разместите монету в самой глубокой канавке протектора. Голова Линкольна должна быть обращена вниз. Если голова видна полностью, вам необходимо заменить шины.



Если верхняя часть головы Линкольна видна, это значит, что настало время сменить шины

ЭКОЛОГИЧНОЕ ВОЖДЕНИЕ

Экологичное (или «разумное») вождение — это комплекс действий и способов, направленных на повышение эффективности использования топлива транспортным средством и уменьшение уровня выбросов путем совершенствования навыков вождения и своевременного и надлежащего обслуживания транспортного средства. По данным Агентства по охране окружающей среды США (*U.S. Environmental Protection Agency, EPA*) «...на долю транспортного сектора приходится наиболее значительный объем выбросов парниковых газов».

Ниже приведены несколько легко запоминающихся действий, которые можно использовать для экологичного вождения.

- Поведение на дороге. Плавно ускоряйтесь и снижайте скорость и поддерживайте постоянную среднюю скорость движения.
- Техническое обслуживание. Поддерживайте хорошее техническое состояние своего транспортного средства, регулярно подкачивайте шины, заменяйте масло и проверяйте состояние фильтров.
- Загрузка. Избавьтесь от лишнего груза в вашем автомобиле, уберите ненужные предметы из багажника или снимите багажник с крыши.



Советы T.I.R.E.



T. Tread (Протектор)

Поверните монету в один цент так, чтобы голова президента была направлена вниз, и вставьте ребром в дорожку протектора шины. Если видна вся голова Линкольна, значит, протектор слишком изношен и необходимо заменить шину.



I. Inflate (Накачка)

Раз в месяц проверяйте давление в шинах. Низкое давление может привести к износу шины и увеличению расхода топлива.

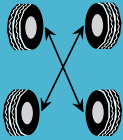

R. Rotate (Ротация)

Выполняйте ротацию шин через каждые 3000–5000 миль (5000–8000 км), чтобы увеличить срок службы протектора.



E. Evaluate (Осмотр)

Каждый день выполняйте осмотр шин для выявления чрезмерного износа, трещин и инородных предметов.

Потратив всего несколько минут в месяц, вы обеспечите безопасную эксплуатацию шин.



Для дополнительного уменьшения уровня выбросов рассмотрите возможность приобретения автомобиля с нулевым объемом выбросов, работающего на электричестве или водороде. Электромобили с подзарядкой от электросети заряжаются дома в течение ночи, на общественной станции зарядки автомобилей или на работе. Автомобили с силовой установкой на водородных топливных элементах можно зарядить на общественных водородных заправочных станциях. Оба типа автомобилей не загрязняют окружающую среду отработанными автомобильными газами, не требуют замены масла, отличаются высокой экономичностью топлива и минимальными требованиями к обслуживанию.

ПРИМЕЧАНИЕ. Более подробную информацию смотрите на сайте www.FuelEconomy.gov. Экологичное вождение поощряется Управлением транспорта и качества воздуха (*Office of Transportation and Air Quality*) и Агентством по охране окружающей среды США.

ПРОЧИЕ ОПАСНОСТИ

Все транспортные средства, оснащенные двигателями внутреннего сгорания, производят оксид углерода (угарный газ). Угарный газ — смертельно опасный газ без запаха, исходящий из выхлопной трубы транспортного средства. Симптомы отравления угарным газом могут включать сонливость, зевоту, головокружение, тошноту, головные боли и (или) звон в ушах. Предотвратить отравление угарным газом можно благодаря регулярным проверкам выпускной системы двигателя. Кроме того, приоткрывайте окно при запуске двигателя, во время управления транспортным средством или при работе двигателя на холостом ходу во время стоянки. **Никогда** не запускайте двигатель при закрытой гаражной двери.

ДЕЙСТВИЯ ВОДИТЕЛЯ ПРИ ОСТАНОВКЕ ПО ТРЕБОВАНИЮ ПОЛИЦИИ

Покажите, что вы заметили офицера полиции, включив сигнал правого поворота. Включая сигнал поворота, вы даете офицеру полиции понять, что видите его (ее). В противном случае он (она) может подумать, что вы не видите его (ее), и предположить, что у вас есть причина не подчиниться ему (ей) или что вы находитесь в состоянии алкогольного опьянения.

Съезжайте на обочину с правой стороны дороги. Офицер полиции будет направлять вас, используя патрульный автомобиль. Не заезжайте на разделительную полосу. Не останавливайтесь на разделительной полосе скоростной автомагистрали или на противоположной стороне двухполосной дороги. Это подвергает опасности как водителя, так и офицера полиции: вас могут сбить приближающиеся транспортные средства.

На скоростной автомагистрали полностью съезжайте на правую обочину, даже если вы находитесь на транзитной полосе/полосе для транспортных средств с большим количеством пассажиров. Если это возможно, останавливайтесь в хорошо освещенных местах. Держитесь как можно дальше от проезжей части. В темное время суток останавливайтесь в наиболее освещенных местах — на участках, освещенных уличными фонарями или фонарями на автомагистрали, возле ресторанов и станций техобслуживания.

Не разговаривайте по мобильному телефону и выключите радио. Офицеру полиции требуется ваше полное внимание, чтобы закончить разговор с вами как можно скорее.

Оставайтесь внутри транспортного средства, если офицер полиции не дает иного указания. Никогда не выходите из транспортного средства, за исключением случаев, когда офицер полиции попросил вас об этом. Во время остановки по требованию полиции приоритетом офицера являются ваша безопасность, безопасность ваших пассажиров и его личная безопасность. В большинстве ситуаций самым безопасным местом для вас и ваших пассажиров является салон автомобиля. Если вы выйдете из машины без указаний офицера полиции, вас может сбить проезжающее мимо транспортное средство и (или) офицер полиции расценит это как угрозу.

Вы и ваши пассажиры должны держать руки таким образом, чтобы их было видно, например на руле, на коленях и т. п. Если вы этого не сделаете, офицер расценит ваше поведение как угрозу. В большинстве уголовных преступлений применение насилия по отношению к представителю правоохранительных органов происходит с использованием рук, например применение огнестрельного оружия, острого предмета и т.п. Если ваши стекла затемнены, рекомендуется опустить их после остановки вами транспортного средства на обочине с правой стороны дороги, перед тем как офицер полиции подойдет к вам.

ДЕЙСТВИЯ В АВАРИЙНЫХ СИТУАЦИЯХ

ТЕХНИЧЕСКИЕ РЕКОМЕНДАЦИИ

Заносы на скользкой дороге

Гололед или укатанный снег могут привести к заносу вашего транспортного средства, особенно если вы едете слишком быстро или спускаетесь вниз по склону. Если ваш автомобиль начинает заносить:

- отпустите педаль газа;
- прекратите торможение;
- поверните руль в направлении заноса.

Если вы не можете удерживать контроль над транспортным средством, двигаясь по скользкой дороге, попытайтесь найти что-нибудь, что поможет вам остановить занос. Попробуйте захватить колесом на сухую часть дорожного покрытия или обочину дороги. Кроме того, можно направить свое транспортное средство в сторону снежной насыпи или придорожных кустов, чтобы остановиться.

Чтобы предотвратить занос на скользких поверхностях:

- Двигайтесь медленно и держитесь на большом расстоянии от транспортного средства, находящегося впереди вас.
- Снизьте скорость, приближаясь к поворотам и перекресткам.
- Избегайте резких поворотов.
- Избегайте быстрых остановок. Нажимайте педаль тормоза так, как будто вы качаете насос, чтобы снизить скорость или остановиться (не делайте этого, если ваш автомобиль оборудован антиблокировочной тормозной системой).
- Перейдите на первую передачу перед началом движения по крутому спуску.
- Избегайте особо скользких участков дороги, где могут находиться полосы льда, мокрые листья, маслянистые вещества или глубокие лужи.

Если тормоза намочили, просушите их, **слегка** нажав на педаль газа и педаль тормоза одновременно. За счет этого транспортное средство будет двигаться, преодолевая давление при торможении. Делайте это только до полного высыхания тормозов.

ВОЖДЕНИЕ ВНЕ ПРОЕЗЖЕЙ ЧАСТИ

Если колеса транспортного средства стащит с асфальта, крепко удерживайте руль, ослабьте давление на педаль газа и плавно затормозите. Убедитесь в отсутствии транспортных средств позади вас и аккуратно вернитесь на асфальт. Не тяните и не поворачивайте руль резко, в результате вы можете выехать на встречную полосу движения.

Заносы при увеличении скорости

Занос при увеличении скорости обычно возникает, когда ведущие колеса теряют сцепление с поверхностью дороги. Чтобы не потерять контроль над управлением транспортным средством во время заноса, не нажимайте на педаль тормоза. Отпустите педаль газа и выравнивайте передние колеса по мере самостоятельного выравнивания транспортного средства.

Заносы с блокировкой колес

Обычно причина этого типа заноса — сильное нажатие на тормоз в тот момент, когда транспортное средство движется с высокой скоростью, в результате чего происходит блокировка колес. Занос транспортного средства происходит независимо от того, в какую сторону повернут руль. Чтобы разблокировать колеса, уберите ногу с педали тормоза. Затем выравнивайте передние колеса по мере самостоятельного выравнивания транспортного средства. Если транспортное средство не оборудовано антиблокировочной тормозной системой, и вы вошли в занос с блокировкой колес, нажимайте на педаль тормоза постепенно, пока скорость не станет безопасной для продолжения движения. Если же педаль тормоза провалится в пол при нажатии, отрывисто нажимайте на нее, чтобы поднять давление в тормозной системе. Отрывисто нажимая на педаль, перейдите на пониженную передачу или нейтраль, чтобы сбросить скорость. Затем попробуйте воспользоваться аварийным или ручным тормозом, чтобы остановиться. Постепенно снижайте скорость транспортного средства до тех пор, пока скорость не станет безопасной для продолжения движения.

Неисправность педали газа

Если педаль газа заклинило, необходимо:

1. Перейти на нейтральную передачу.
2. Нажать на тормоз.
3. Следить за дорогой.
4. Искать альтернативные пути следования, избегая интенсивных транспортных потоков, или искать выезд.
5. Предупредить других водителей, подав звуковой сигнал и включив аварийные световые сигналы.
6. Попытаться безопасно свернуть с дороги.
7. Остановиться и выключить зажигание.

Предупреждение. Выключение зажигания при движущемся автомобиле может приводить к блокировке руля, и вы рискуете потерять контроль над рулевым управлением.

Блокировка рулевого механизма

Никогда не поворачивайте ключ, находящийся в замке зажигания, в заблокированное положение, когда ваше транспортное средство еще находится в движении. В противном случае руль заблокируется, и вы потеряете контроль над управлением.

Столкновения не являются случайными событиями

Причины дорожно-транспортных происшествий

Самые распространенные причины ДТП:

- отвлечение водителя во время движения;
- небезопасная скорость;
- движение по встречной полосе;
- повороты в запрещенных местах;

- нарушение правил, устанавливающих право преимущественного движения;
- пренебрежение указаниями стоп-знаков и дорожных знаков.

Если вы увидели впереди транспортное средство с включенными аварийным сигналом, следует снизить скорость движения. Возможно, впереди произошло столкновение или другая чрезвычайная ситуация на дороге. Остановитесь и предоставьте помощь, если вас об этом просят, или очень осторожно минуйте этот участок дороги.

Если это возможно, старайтесь не проезжать вблизи ДТП. Людям, получившим травмы, окажут помощь быстрее, если другие транспортные средства не будут блокировать дорогу.

Дорожно-транспортные происшествия

Если вы попали в ДТП, следуйте данным рекомендациям.

- Остановитесь. Возможно, кто-то получил травму, и необходима ваша помощь. Если вы не остановитесь, вас могут признать виновным в бегстве с места дорожно-транспортного происшествия и применить строгие санкции.
- Позвоните по номеру 9-1-1, если кто-либо получил телесные повреждения.
- Если никто не ранен и не погиб, уберите ваше транспортное средство с полосы движения.
- Покажите ваше водительское удостоверение, регистрационную карту транспортного средства, документ, подтверждающий материальную ответственность, и сведения о вашем адресе другим водителям, лицам, попавшим в ДТП, и офицеру полиции.
- Если в результате ДТП кто-либо погиб или получил травмы, вы (ваш страховой агент, посредник или законный представитель) должны в письменной форме доложить о случившемся в отделение полиции или на подвижный пост регулирования движения на автомагистралях штата Калифорния (*California Highway Patrol*, СНР) в течение 24 часов с момента происшествия.
- Вы (ваш страховой агент, посредник или законный представитель) должны в письменной форме доложить о случившемся в DMV в течение 10 дней с момента происшествия.
- Если вы ударили припаркованное транспортное средство или имущество, оставьте записку с вашим именем, номером телефона и адресом, надежно прикрепив ее к транспортному средству или имуществу, которому вы нанесли ущерб. Сообщите о столкновении в городское отделение полиции или, если оно произошло не в населенном пункте, в СНР.
- Если ваш припаркованный автомобиль откатился и ударил другое транспортное средство, попытайтесь найти его водителя и сообщить ему о случившемся, а также доложить о происшествии властям, как это указано выше.
- Если в результате столкновения погибло или получило травмы животное, обратитесь в ближайшее общество защиты животных, полицию или СНР. Не пытайтесь перенести травмированное животное и не оставляйте его умирать.

Сообщение о ДТП

Попав в ДТП, вы обязаны заявить о нем в течение 10 дней, если:

- сумма ущерба, нанесенного имуществу любого из пострадавших, составляет более 1000 долларов США;
- кто-либо получил телесные повреждения (независимо от их тяжести) или погиб.

Каждый водитель (страховой агент, посредник или законный представитель водителя) должен сообщить о случившемся в DMV, заполнив форму SR 1 Акта ДТП в штате Калифорния (*Report of Traffic Accident Occurring in California*). Посетите веб-сайт www.dmv.ca.gov или позвоните по номеру 1-800-777-0133 и запросите форму SR 1. СНР или полиция **не будут** составлять акт о случившемся за вас.

Вы или ваш представитель должны доложить о случившемся независимо от того, кто виноват в столкновении, даже если оно произошло на территории частной собственности.

Ваше право на управление транспортным средством будет приостановлено:

- если вы не доложите о случившемся;
- на срок до 4 лет, если у вас не было действующего страхового обеспечения независимо от того, кто будет признан виновным в совершении дорожно-транспортного происшествия. В период 3 последних лет, в течение которых ваше право управлять транспортным средством было приостановлено, ваше водительское удостоверение может быть возвращено вам, если вы предоставите страховое свидетельство, подтверждающее наличие страховки, выданное в штате Калифорния (*California Insurance Proof Certificate*, SR 22/SR 1P), и будете сохранять страховку в течение последующего 3-летнего срока.

РЕКОМЕНДАЦИИ ПО БЕЗОПАСНОСТИ

На скоростной автомагистрали

Согласно СНР, если ваше транспортное средство вышло из строя на скоростной автомагистрали, необходимо сделать следующее:

- Остановитесь на обочине с правой стороны.
- Если вам необходимо выйти из машины, выходите с правой стороны, подальше от транспортного потока.
- После обращения за помощью вернитесь к машине, сядьте с пассажирской стороны (подальше от транспортного потока) и пристегните ремень.
- Оставайтесь в машине с пристегнутым ремнем безопасности до прибытия помощи.

При определенных обстоятельствах (например, если на обочине недостаточно места, при наличии дорожных ограждений или расположении безопасного места вдали от полос движения автомагистрали) лучше выйти из машины и встать подальше от нее. По своему усмотрению в зависимости от погодных условий вы можете включить сигнал аварийной остановки. Сигнальные огни могут помочь вам, но они также могут привлечь внимание нетрезвых водителей. Дорожная служба скоростных автомагистралей (*Freeway Service Patrol*, FSP) при СНР предоставляет бесплатные услуги в аварийных ситуациях на дороге в рабочие часы. Если сотрудники FSP не могут завести ваше транспортное средство, они отбуксируют автомобиль бесплатно в одно из мест, предварительно одобренных СНР. Они также помогут вам связаться с необходимыми службами для получения дополнительной помощи. В свою очередь сотрудники СНР сообщат о неполадках вашего транспортного средства в автоклуб или в службу, предоставляющую услуги буксировки.

Если вы оказались на скоростной автомагистрали, потому что ваш автомобиль остановился, служба FSP:

- предложит вам галлон (4,5 литра) топлива, если оно закончилось;
- поможет завести транспортное средство, у которого сел аккумулятор;
- наполнит радиаторную жидкость и соединит шланги;
- заменит проколотую шину;
- сообщит о любом ДТП в СНР.

FSP не оказывает следующие услуги:

- буксировка вашего транспортного средства в частную ремонтную мастерскую или к вам домой;

- предоставление рекомендаций относительно компаний, занимающихся буксировкой или ремонтом транспортных средств, и автомастерских;
- буксировка мотоциклов;
- оказание помощи транспортным средствам, попавшим в ДТП, за исключением особых указаний со стороны СНР.

Позвоните по номеру 5-1-1, чтобы узнать, оказывает ли FSP услуги в вашем районе, или как связаться с его сотрудниками в случае необходимости.

На железнодорожных путях

Если ваше транспортное средство заглохло (или по иным причинам оказалось неисправным) на железнодорожных путях и заблокировало их, и при этом не произошло ДТП или травмирование, и:

- **Мигает предупреждающий сигнал семафора/поезд приближается** — незамедлительно покиньте свое транспортное средство и бегите под углом 45 градусов по отношению к путям по направлению движения поезда, а затем позвоните по номеру 9-1-1. У вас может остаться всего 20 секунд, чтобы покинуть это место до прибытия поезда.
- **Предупреждающий сигнал семафора не мигает/не видно приближающегося поезда** — выйдите из своего транспортного средства и сразу же наберите номер Системы уведомления об аварийных ситуациях (*Emergency Notification System, ENS*), указанный на постах железнодорожных переездов или на металлическом пульте управления рядом с путями. Укажите ваше местоположение, номер переезда (если он известен) и номер дороги или автомагистрали, пересекающей железнодорожные пути. Обязательно сообщите, что транспортное средство находится на путях. После звонка в ENS позвоните по номеру 9-1-1.



ГОТОВНОСТЬ ВОДИТЕЛЯ К ВОЖДЕНИЮ

ЗРЕНИЕ

Для безопасного управления транспортным средством требуется хорошее зрение (см. раздел «Зрение» на стр. 20). Если у недостаточно четкое зрение, вы не сможете правильно оценить расстояние или вовремя заметить опасность, чтобы принять наилучшее решение. Вам также необходимо иметь хорошее периферическое зрение или, как его еще называют, боковое зрение, которое позволяет вам видеть приближающиеся к вам сбоку транспортные средства, в то время как ваш взгляд направлен на дорогу впереди вас. Проверяйте зрение ежегодно или раз в два года.

СЛУХ

Звуковой сигнал автомобиля, сирена или скрип шин могут предупредить вас об опасности. В некоторых случаях вы можете слышать приближающееся транспортное средство, но не видеть его, особенно если оно находится в вашей слепой зоне.

Даже люди с хорошим слухом не могут хорошо слышать в слишком шумной обстановке. Во время движения не надевайте наушники и не вставляйте беруши в оба уха, это запрещено правилами.

Проблемы со слухом могут проявляться так постепенно, что вы не сразу заметите их. Периодически проверяйте слух. Водители с нарушением слуха или глухие водители во время вождения могут больше полагаться на свое зрительное восприятие, тем самым компенсируя потерю слуха.

ВОЖДЕНИЕ В УТОМЛЕННОМ СОСТОЯНИИ ИЛИ СОСТОЯНИИ СОНЛИВОСТИ

Усталость и сонливость могут воздействовать на ваше зрение и послужить причиной замедленной реакции на опасность. Избегайте вождения в утомленном состоянии или состоянии сонливости.

Следующие действия **не** устраняют сонливость во время вождения:

- Опускание стекол.
- Употребление продуктов с кофеином или сахаром.
- Включение музыки или увеличение громкости магнитолы.
- Включение кондиционера.

Следующие действия **могут** устранить сонливость во время вождения:

- Полноценный сон перед поездкой. Не садитесь за руль, пока хорошо не отдохнете.
- Вождение в компании с пассажиром, который сможет сменить вас, когда вы почувствуете сонливость.
- Регулярная остановка для отдыха, даже если вы не устали.
- Обращение в службу вызова водителя или звонок другу, чтобы они могли доставить вас к месту назначения.

МЕДИЦИНСКИЕ ПРЕПАРАТЫ

Помните, что все медицинские препараты, получаемые по рецепту или продаваемые без него, потенциально опасны и могут воздействовать на управление транспортным средством. Медицинские препараты от простуды или аллергии, продаваемые без рецепта, могут спровоцировать сонливость и повлиять на вашу способность безопасно управлять транспортным средством. Если перед поездкой вам необходимо принять медицинский препарат, узнайте у врача или фармацевта, как этот препарат может воздействовать на вас. **Вы обязаны знать о побочных эффектах принимаемых медицинских препаратов.**

Перед вождением **нельзя**:

- принимать несколько медицинских препаратов одновременно, если это не предписано врачом;
- принимать медицинские препараты, прописанные другому человеку;
- употреблять алкоголь вместе с медицинскими препаратами (выписанными врачом или принимаемыми без рецепта).

ЗДОРОВЬЕ И ЭМОЦИОНАЛЬНОЕ СОСТОЯНИЕ

Испытываемые эмоции могут повлиять на то, как водитель управляет транспортным средством. Не позволяйте эмоциям влиять на безопасность вождения. За рулем будьте предельно осмотрительны, вежливы и руководствуйтесь здравым смыслом. Следуйте рекомендованным правилам безопасного движения.

Проконсультируйтесь с врачом о таких проблемах со здоровьем, как плохое зрение, проблемы с сердцем, сахарный диабет или эпилепсия, и следуйте его (ее) указаниям. Вам также необходимо сообщить в DMV, если у вас есть заболевание, которое может повлиять на вашу способность безопасно управлять транспортным средством.

Состояния, о которых врачи должны сообщить

Врачи и хирурги обязаны сообщать о пациентах, достигших 14-летнего возраста и старше, у которых были зафиксированы потеря сознания, болезнь Альцгеймера или другие подобные нарушения (см. Кодекс здравоохранения штата Калифорния (*California Health & Safety Code*, [CHSC] §103900).

Хотя их не обязывает закон, тем не менее врачи могут предоставить в DMV сведения о любых других заболеваниях, которые, по их мнению, могут повлиять на вашу способность безопасно управлять транспортным средством.

АЛКОГОЛЬ И НАРКОТИЧЕСКИЕ СРЕДСТВА

УПОТРЕБЛЕНИЕ АЛКОГОЛЯ/НАРКОТИЧЕСКИХ СРЕДСТВ ВО ВРЕМЯ УПРАВЛЕНИЯ ТРАНСПОРТНЫМ СРЕДСТВОМ ОПАСНО

Алкоголь и (или) наркотические средства снижают вашу способность мыслить здраво. Помутнение сознания или ослабление здравого смысла изменяют реакцию на то, что вы видите и слышите. Прогулки и езда на велосипеде под воздействием алкоголя или наркотических средств также опасны.

Большая часть того, что было сказано об алкоголе, также распространяется и на наркотические вещества. Закон об управлении транспортным средством в состоянии алкогольного опьянения в штате Калифорния относится также и к управлению транспортным средством в состоянии наркотического опьянения. Этот закон регламентирует управление транспортным средством под воздействием алкоголя и (или) наркотических веществ. Если офицер полиции заподозрит вас в том, что вы находитесь под воздействием наркотиков, он на законных основаниях может потребовать от вас сдать анализ крови или мочи. Действие водительского удостоверения водителей, которые откажутся сдать эти анализы, будет приостановлено на более долгий срок или аннулировано.

Использование любых препаратов (закон не делает различий между назначенными врачом препаратами, отпускаемыми по рецепту или без него, и запрещенными наркотическими веществами), которые ухудшают вашу способность безопасно управлять транспортным средством, запрещено законом. Если вы не знаете, влияет ли применение медицинского препарата, который вы принимаете, на способность управлять транспортным средством, проконсультируйтесь с вашим врачом или фармацевтом, а также ознакомьтесь с инструкцией к препарату. Ниже представлены несколько фактов.

- Большинство препаратов, принимаемых при простудах, сенной лихорадке, аллергии или как успокоительные для нервной или мышечной систем, могут вызвать сонливость.
- Одновременный прием лекарственных препаратов и алкоголя может быть опасен. Совместный прием многих лекарственных препаратов с алкоголем может спровоцировать непредвиденные побочные эффекты.
- Стимуляторы, энергетические препараты и средства, применяемые при диетах, могут сделать водителя более бдительным на короткое время. Но позднее они могут вызвать нервозность, головокружение и нарушение концентрации внимания. Они также могут воздействовать на зрение.

Перед тем как сесть за руль, следует избегать приема любых препаратов, которые «могут вызвать сонливость или головокружение». Убедитесь, что вы ознакомились с инструкциями для всех препаратов, которые принимаете, и знаете об их побочных эффектах.

УПОТРЕБЛЕНИЕ ИЛИ НАЛИЧИЕ АЛКОГОЛЬНЫХ НАПИТКОВ ИЛИ КАННАБИСА В ТРАНСПОРТНОМ СРЕДСТВЕ

Закон крайне строго относится к наличию алкоголя или продуктов каннабиса в транспортном средстве независимо от того, передвигаетесь ли вы по автомагистрали или нет. Законодательство запрещает употребление любого количества алкоголя, курение или прием внутрь каких-либо продуктов каннабиса при управлении транспортным средством или нахождении в нем в качестве пассажира. Емкость с алкоголем, перевозимая в салоне транспортного средства, должна быть полной, запечатанной и неоткрытой. Этот запрет не распространяется на пассажиров, не управляющих транспортным средством и находящихся в автобусе, такси, жилом автомобиле-фургоне или жилом автоприцепе. Открытая емкость с алкоголем должна находиться в багажнике или в той части транспортного средства, где нет пассажиров. Хранение открытой емкости с алкоголем в ящике для ручной клади («бардачке») транспортного средства строго запрещено законом. Кроме того, закон запрещает наличие открытого контейнера с каннабисом или его продуктами при управлении транспортным средством.

Водители, не достигшие 21 года (наличие алкогольных напитков)

Если вы не достигли 21 года, на вас распространяются следующие требования.

- Вы не имеете права хранить в транспортном средстве крепкие алкогольные напитки, пиво или вино, за исключением случаев, когда вас сопровождает ваш родитель или иное лицо, как определено законом, при этом емкость должна быть полной, запечатанной и неоткрытой.
- Если вас задержат с алкогольным напитком в вашем транспортном средстве, транспортное средство может быть конфисковано на срок до 30 дней. Суд может оштрафовать вас на сумму до 1000 долларов США, при этом ваше право на управление транспортным средством будет приостановлено сроком на 1 год **или**, если вы еще не получили водительское удостоверение, DMV будет вынужден задержать выдачу вашего первого водительского удостоверения на 1 год.
- В случае признания вас виновным в управлении транспортным средством при концентрации алкоголя в вашей крови 0,01% или выше либо в случае признания вас виновным в вождении под воздействием алкоголя и (или) наркотических веществ ваше право на управление транспортным средством будет приостановлено на один год. Если такое нарушение было совершено впервые, вас обяжут пройти образовательную часть лицензированной программы «Управление транспортным средством под воздействием алкоголя и (или) наркотических средств». При последующих правонарушениях вас могут обязать принимать участие в данной программе более длительное время и вам не выдадут ограниченное водительское удостоверение, выдаваемое тем водителям, которые проходят программу.

ИСКЛЮЧЕНИЕ. Вы можете перевозить алкогольные напитки в закрытых контейнерах, если это связано с исполнением рабочих обязанностей и ваш работодатель имеет разрешение на продажу алкогольных напитков.

ВОДИТЕЛИ ВСЕХ ВОЗРАСТНЫХ КАТЕГОРИЙ

Законодательство запрещает управление транспортным средством после употребления превышающего норму количества алкоголя в любой форме (включая медицинские препараты, например сироп от кашля) или наркотических средств (включая препараты, назначенные врачом), а также совместное употребление алкоголя или лекарств, которое влияет на способность к вождению.

ДОПУСТИМЫЕ НОРМЫ СОДЕРЖАНИЯ АЛКОГОЛЯ В КРОВИ

Законодательство запрещает управление транспортным средством любым лицом, если:

- содержание алкоголя в крови составляет 0,08% или выше, если данное лицо достигло возраста 21 года или старше;
- содержание алкоголя в крови составляет 0,01% или выше, если данное лицо не достигло возраста 21 года или старше;
- содержание алкоголя в крови составляет 0,01% или выше независимо от возраста, если этот человек находится на испытательном сроке по программе «Управление транспортным средством под воздействием алкоголя и (или) наркотических веществ»;
- содержание алкоголя в крови составляет 0,04% или выше для водителей любых транспортных средств, для управления которыми требуется коммерческое водительское удостоверение, независимо от того, было ли оно выдано водителю;
- содержание алкоголя в крови составляет 0,04% или выше для пассажира, находящегося в наемном автомобиле во время правонарушения.

DMV может ввести административные ограничения в отношении вашего права на управление транспортным средством, если вы были арестованы или задержаны в рамках программы «Управление транспортным средством под воздействием алкоголя и (или) наркотических веществ». Суд также может принять другие меры в отношении того же правонарушения. Меры, принимаемые DMV, относятся только к праву управления транспортным средством. Действия суда могут включать в себя штраф, тюремное заключение, задержку выдачи водительского удостоверения и прохождение программы «Управление транспортным средством под воздействием алкоголя и (или) наркотических веществ».

В случае получения судебного решения о виновности в происшествиях, вызванных управлением транспортным средством под воздействием алкоголя и (или) наркотических веществ, DMV вправе предпринять **дополнительные** действия по приостановке или аннулированию ваших прав на управление транспортным средством.

Аналогичные меры (Кодекс навигации судов в акваториях штата Калифорния (*California Harbors and Navigation Code*)) предусмотрены в тех случаях, когда вы управляете любым судном, аквапланом, водным мотоциклом, водными лыжами или иными подобными средствами. Сведения о таких правонарушениях и наложенных взысканиях будут отражены в вашем личном деле водителя и впоследствии будут использованы судом для выявления правонарушений в прошлом при вынесении судебного решения о наказании за управление транспортным средством под воздействием алкоголя и (или) наркотических веществ. Обвинительные решения по этим правонарушениям также используются при определении срока приостановления действия или отзыва вашего водительского удостоверения, а также при определении требований для его восстановления в случае правонарушений, совершенных во время управления транспортным средством.

Административное слушание по существу

Если вы управляете транспортным средством на территории штата Калифорния, вы тем самым даёте согласие на анализ крови, выдыхаемого воздуха или, при определенных обстоятельствах, мочи, если вы были арестованы за управление транспортным средством под воздействием алкоголя, наркотических веществ или их комбинации.

В случае ареста офицер полиции может забрать ваше водительское удостоверение, выдать временное водительское удостоверение сроком на 30 дней и дать распоряжение о приостановлении действия вашего водительского удостоверения. Вы можете подать запрос на административное слушание в DMV в течение 10 дней. Офицер полиции может потребовать от вас сдать анализ крови или анализ выдыхаемого воздуха. Вы не имеете права на консультацию с адвокатом перед выбором или сдачей анализа.

Если содержание алкоголя в крови составляет 0,08% или выше, офицер полиции может арестовать вас (CVC §§23152 или 23153). Если у офицера полиции есть основания полагать, что вы находитесь под комбинированным воздействием алкоголя и наркотических веществ, и вы уже сдали предварительный анализ на определение содержания алкоголя в крови и (или) анализ выдыхаемого воздуха, от вас все равно могут потребовать сдачи анализа крови или мочи, так как проверка содержания алкоголя в выдыхаемом воздухе не выявляет присутствие наркотических веществ.

Если вы откажетесь от сдачи анализа (-ов) крови или мочи, ваше право на управление транспортным средством может быть приостановлено по причине вашего отказа. Даже если позднее вы передумаете, ваши права на управление транспортным средством могут быть приостановлены по двум этим основаниям, несмотря на одновременное выполнение данных действий.

Для лиц, не достигших 21 года, существует полный запрет на употребление алкоголя.

Если вам еще не исполнился 21 год, вы будете обязаны пройти на месте проверку содержания алкоголя в выдыхаемом воздухе, предварительный анализ на определение содержания алкоголя в крови или сдать иные биохимические анализы. Если содержание алкоголя в крови будет составлять 0,01% или выше при прохождении предварительного анализа на определение содержания алкоголя в крови, действие вашего водительского удостоверения может быть приостановлено на 1 год.

Если при прохождении предварительного анализа на определение содержания алкоголя в крови содержание алкоголя в крови составит 0,05%, офицер полиции может потребовать от вас сдачи анализа крови или анализа выдыхаемого воздуха.

Если в результате последующего теста будет выявлено содержание алкоголя в крови на уровне 0,05% или выше, сотрудник выдаст вам распоряжение о приостановлении действия прав на управление транспортным средством и арестует вас за управление транспортным средством под воздействием алкоголя и (или) наркотических веществ (CVC §23140).

ОБВИНИТЕЛЬНЫЙ ПРИГОВОР СУДА ЗА УПРАВЛЕНИЕ ТРАНСПОРТНЫМ СРЕДСТВОМ ПОД ВОЗДЕЙСТВИЕМ АЛКОГОЛЯ И (ИЛИ) НАРКОТИЧЕСКИХ СРЕДСТВ

Если вас признали виновным в управлении транспортным средством под воздействием алкоголя и (или) наркотических веществ впервые и при этом содержание алкоголя в крови было превышено, вас могут приговорить к лишению свободы сроком до 6 месяцев и выплате штрафа в размере 390–1000 долларов США. Ваше транспортное средство может быть конфисковано, и впоследствии с вас будет взыскана оплата за его хранение.

При первом правонарушении действие вашего права на управление транспортным средством будет приостановлено на 6 месяцев, и вы должны будете пройти программу «Управление транспортным средством под воздействием алкоголя и (или) наркотических веществ», предоставить страховое свидетельство, подтверждающее наличие страховки, выданное в штате Калифорния (SR 22/SR 1P), и оплатить все сборы. Только после этого ваше водительское удостоверение может быть восстановлено. Продолжительность программы может быть различной. Если содержание алкоголя в крови составляет 0,15% или выше, и в вашем личном деле водителя уже зафиксированы другие нарушения, связанные с употреблением алкоголя, **или** вы отказались сдать биохимический анализ, суд может обязать вас пройти программу «Управление транспортным средством под воздействием алкоголя и (или) наркотических веществ» длительностью в 9 месяцев или дольше. Если содержание алкоголя в крови составляет 0,20% или выше, и суд направляет вас на прохождение усиленной лечебной программы «Управление транспортным средством под воздействием алкоголя и (или) наркотических веществ», ваше водительское удостоверение будет приостановлено на 10 месяцев. Вас могут также обязать установить на вашем транспортном средстве устройство блокировки зажигания. Устройство блокировки зажигания не позволяет вам завести транспортное средство, если в выдыхаемом вами воздухе присутствует алкоголь. Если кто-либо получил травму из-за того, что вы управляли транспортным средством под воздействием алкоголя и (или) наркотических средств, период приостановки действия водительского удостоверения составляет 1 год.

В случаях, когда имели место серьезные травмы или смерть, против вас могут быть возбуждены гражданские иски. Все судебные решения о наказании за управление транспортным средством под воздействием алкоголя и (или) наркотических средств будут сохраняться в личном деле водителя в DMV в течение 10 лет. Суд и (или) DMV могут наложить более серьезные наказания за повторные правонарушения, случившиеся в течение этого периода.

Если содержание алкоголя в крови ниже установленного предела, это не означает, что управление транспортным средством является безопасным. Практически у всех водителей были выявлены ухудшения, вызванные таким содержанием алкоголя в крови, которое было ниже установленного законом ограничения. Ухудшение способности управлять транспортным средством, проявившееся на момент остановки сотрудником полиции, может быть достаточным основанием для обвинения в управлении транспортным средством под воздействием алкоголя и (или) наркотических средств даже без определения уровня алкоголя в крови.

ПРИСОЕДИНЯЙТЕСЬ К НАМ!



Получили DUI — Потеряли ваше водительское удостоверение!

Управление транспортным средством, когда содержание алкоголя в крови (*Blood Alcohol Content, BAC*) составляет 0,08% или выше (0,04% — для водителей коммерческих транспортных средств и 0,01% для лиц, не достигших 21 года), запрещено законом. Другие факторы, например, усталость, принимаемые медикаменты или еда, также могут влиять на вашу способность управлять транспортным средством. Таблица, приведенная ниже, дает вам подсчет содержания алкоголя в крови, основываясь на количестве выпитых алкогольных напитков, учитывая ваш пол и вес вашего тела. **ПОМНИТЕ:** Даже один алкогольный напиток может повлиять на вашу способность безопасно управлять транспортным средством!

СОДЕРЖАНИЕ АЛКОГОЛЯ В КРОВИ (BLOOD ALCOHOL CONTENT) Таблица для мужчин (М) / женщин (Ж)													
Количество алкогольных напитков	Вес тела в фунтах											Условия управления транспортным средством	
	100	120	140	160	180	200	220	240					
0	М	0,00	0,00	0,00	0,00	0,00	0,00	0,00	0,00	0,00	0,00	0,00	Едиственная норма безопасная норма употребления алкоголя, для управления автомобилем
	Ж	0,00	0,00	0,00	0,00	0,00	0,00	0,00	0,00	0,00	0,00	0,00	
1	М	0,06	0,05	0,04	0,04	0,03	0,03	0,03	0,03	0,03	0,03	0,02	Навыки вождения ухудшаются
	Ж	0,07	0,06	0,05	0,04	0,04	0,03	0,03	0,03	0,03	0,03	0,03	
2	М	0,12	0,10	0,09	0,07	0,07	0,07	0,06	0,06	0,05	0,05	0,05	
	Ж	0,13	0,11	0,09	0,08	0,07	0,07	0,06	0,06	0,06	0,06	0,06	
3	М	0,18	0,15	0,13	0,11	0,10	0,10	0,09	0,08	0,08	0,08	0,07	
	Ж	0,20	0,17	0,14	0,12	0,11	0,10	0,10	0,09	0,09	0,09	0,08	
4	М	0,24	0,20	0,17	0,15	0,13	0,12	0,12	0,11	0,11	0,11	0,10	Законно установленное состояние интоксикации
	Ж	0,26	0,22	0,19	0,17	0,15	0,15	0,13	0,12	0,12	0,12	0,11	
5	М	0,30	0,25	0,21	0,19	0,17	0,17	0,15	0,14	0,14	0,14	0,12	
	Ж	0,33	0,28	0,24	0,21	0,18	0,17	0,15	0,14	0,14	0,14	0,12	

Отнимите 0,01% после каждых 40 минут употребления
1 напиток = 1,5 унции (44,36 мл) 40-градусного ликера, 12 унций (354,88 мл) 5% пива, или 5 унций (147,87 мл) 12% вина.
Меньше 5 из 100 человек превысят приведенные выше нормы содержания алкоголя в крови.

Водители в возрасте 21 года и старше: административные программы «Управление транспортным средством под воздействием алкоголя и (или) наркотических веществ» и ограниченные водительские удостоверения

Прохождение программы «Управление транспортным средством под воздействием алкоголя и (или) наркотических веществ» является обязательным для всех случаев обвинения в управлении транспортным средством под воздействием алкоголя и (или) наркотических средств.

Как правило, если вы старше 21 года и принимаете участие в программе «Управление транспортным средством под воздействием алкоголя и (или) наркотических веществ», предоставили страховое свидетельство, подтверждающее наличие у вас страховки, выданное в штате Калифорния (SR 22/SR 1P), и оплатили сборы, взимаемые за получение ограниченного водительского удостоверения и его переиздание, DMV выдаст вам ограниченное водительское удостоверение, за исключением случаев, когда вы являетесь владельцем коммерческого водительского удостоверения. Лица, допустившие первичные обвинения в управлении транспортными средствами под воздействием алкоголя и (или) наркотических средств, получают водительское удостоверение, позволяющее ездить на работу и с работы, по рабочим делам, а также на занятия и с занятий программы «Управление транспортным средством под воздействием алкоголя и (или) наркотических веществ». Однако, если суд посчитает, что управление вами транспортным средством может представлять риск для «безопасности дорожного движения» или «общественной безопасности», он может обязать DMV не выдавать вам ограниченное водительское удостоверение. Другие действия, принятые в отношении вас, также могут не разрешить выдачу вам ограниченного водительского удостоверения.

ПРИМЕЧАНИЕ. Водители коммерческого транспорта лишаются водительского удостоверения на 1 год и не могут получить ограниченное коммерческое водительское удостоверение без перевода на некоммерческое удостоверение (дополнительная информация содержится в Справочнике водителя коммерческого транспорта штата Калифорния [DL 650]).

Повторное и последующие судебные решения о виновности в управлении транспортным средством под воздействием алкоголя и (или) наркотических средств могут привести к ужесточению мер наказания, включая приостановление действия вашего водительского удостоверения на 2 года или его аннулирование сроком до 5 лет. По окончании установленного срока приостановления/аннулирования вашего водительского удостоверения и при условии, что вы записались на программу «Управление транспортным средством под воздействием алкоголя и (или) наркотических веществ» или уже частично прошли ее, вы можете получить ограниченное водительское удостоверение, позволяющее вам совершать необходимые вам поездки на ваше усмотрение, если вы:

- установите в транспортном средстве устройство блокировки зажигания;
- дадите согласие не управлять транспортными средствами без устройства блокировки зажигания;
- дадите согласие полностью пройти предписанную программу «Управление транспортным средством под воздействием алкоголя и (или) наркотических веществ»;
- предоставите форму SR 22;
- оплатите сборы, взимаемые при получении ограниченного водительского удостоверения и его переиздании.

ДОПОЛНИТЕЛЬНЫЕ ЗАКОНЫ/ПРАВИЛА

ЧЕГО НЕ СЛЕДУЕТ ДЕЛАТЬ

- **Никогда не курите**, если в транспортном средстве находятся несовершеннолетние лица. Вы можете быть оштрафованы на сумму до 100 долларов США.
- **Не выбрасывайте** и не оставляйте животных на автомагистрали. Данное преступление влечет за собой наказание в виде штрафа в размере до 1000 долларов США, в виде лишения свободы сроком на 6 месяцев или и то и другое.
- **Не используйте** устройства беспроводной связи, позволяющие писать, отправлять или читать текстовые сообщения, во время управления транспортным средством.
- **Не надевайте** наушники и не вставляйте беруши **в оба уха** при вождении.
- **Не допускайте** одновременное присутствие в транспорте большого количества людей или имущества. Это может помешать вам контролировать управление или видеть происходящее впереди или по обеим сторонам вашего транспортного средства.
 - Правила запрещают перевозить небезопасный и незакрепленный груз, представляющий угрозу безопасности (CVC §24002(a)). Незакрепленные грузы (лестницы, ведра и незакрепленные предметы в кузове легковых грузовиков) при падении на проезжую часть могут создать опасность для других участников движения, особенно для мотоциклов.
- **Не перевозите** в пассажирском транспортном средстве или на нем ничего выходящего за его габариты с левой стороны и выступающего на расстояние более 6 дюймов (15 см) с правой стороны. Груз, выступающий сзади транспортного средства на расстояние более 4 футов (1,2 м), должен иметь красный или оранжевый флуоресцентный флажок размером в 12 дюймов (30 см) или 2 красных световых сигнала, если транспортное средство передвигается ночью.
- **Не позволяйте** никому находиться в кузове легкового грузовика или грузовика другого типа, за исключением тех случаев, когда транспортное средство оборудовано сиденьями и лицо, находящееся в нем, использует ремни безопасности.
- **Не перевозите** животных в открытой грузовой части пикапа или другого грузового автомобиля, если животное не зафиксировано надлежащим образом. Это позволит предотвратить падение, прыжки или выпадение животного из транспортного средства.
- **Не управляйте** транспортным средством, которое оборудовано видеомонитором, если он находится в поле зрения водителя и на нем транслируется информация, отличная от информации о транспортном средстве или изображения дорожной карты; также недопустимы внешний медиаплеер или спутниковый радиоприемник.
- **Не выбрасывайте** из вашего транспортного средства окурки сигарет, сигар и другие горящие или тлеющие предметы.
- **Не блокируйте** свой обзор, вешая знаки или другие объекты на лобовое, заднее или боковые стекла. Не вешайте посторонние предметы на зеркала. Размещение наклеек или иных объектов на лобовом и других стеклах разрешено только в следующих местах:
 - на площади в 7 кв. дюймов (45 кв. см) в нижнем углу лобового стекла со стороны пассажира либо в нижнем углу заднего стекла;
 - на площади в 5 кв. дюймов (32 кв. см) в нижнем углу стекла со стороны водителя;
 - на боковых стеклах за водительским сиденьем;
 - на площади в 5 кв. дюймов (32 кв. см) в центральной верхней части лобового стекла для электронного платежного устройства.
- **Не блокируйте** дорогу и не препятствуйте движению похоронной процессии. Транспортные средства, принимающие участие в похоронной процессии, имеют право преимущественного движения, и если вы послужите помехой, создадите препятствие или прервете похоронную процессию, вас могут оштрафовать (CVC §2817). Процессию возглавляет офицер патрульной дорожной службы. Все транспортные

средства, принимающие участие в процессии, имеют идентификационные таблички на лобовом стекле и следуют с включенными фарами.

- **Не** управляйте транспортным средством, оснащенным электронным продуктом или прибором, затрудняющим прочтение или распознавание номерных знаков.
- **Не** изменяйте номерные знаки.

Что необходимо делать

- Вы **должны** включать фары через 30 минут после захода солнца и оставлять их включенными до тех пор, пока не останется 30 минут до восхода солнца.
- Вы **должны** переключать фары на ближний свет, находясь на расстоянии менее 500 футов (152,4 м) от встречного транспортного средства и менее 300 футов (90 м) от транспортного средства впереди вас.

АДМИНИСТРАТИВНАЯ ОТВЕТСТВЕННОСТЬ

МАТЕРИАЛЬНАЯ ОТВЕТСТВЕННОСТЬ

Закон штата Калифорния о регулировании обязательной материальной ответственности (*California Compulsory Financial Responsibility Law*) требует, чтобы каждый водитель и каждый владелец транспортного средства во всех случаях нес материальную ответственность (имел полис страхования гражданской ответственности). Существуют 4 формы материальной ответственности:

- полис страхования гражданской ответственности владельца транспортного средства;
- вклад в размере 35 000 долларов США, внесенный на счет DMV;
- обязательство поручителя на сумму 35 000 долларов США, выдаваемое компанией, имеющей лицензию на ведение коммерческой деятельности в штате Калифорния;
- сертификат добровольного страхования, выданный DMV.

Во время управления транспортным средством вы должны всегда иметь при себе письменный документ, подтверждающий вашу материальную ответственность, и предъявлять его по требованию офицера полиции, если вас остановили или в случае ДТП. В случае нарушения данного закона на вас может быть наложен штраф или ваше транспортное средство может быть конфисковано.

ТРЕБОВАНИЯ ПО СТРАХОВАНИЮ

Закон гласит, что вы обязаны нести материальную ответственность за свои действия во время управления транспортным средством, а также за все транспортные средства, которые вам принадлежат. Большинство водителей предпочитает иметь полис страхования гражданской ответственности в качестве подтверждения их материальной ответственности. Если вы стали участником ДТП, которое не покрывается вашей страховкой, или у вас нет страховки, действие вашего водительского удостоверения будет приостановлено. Если личность водителя, попавшего в ДТП, не установлена, будет приостановлено действие водительского удостоверения владельца транспортного средства.

Минимальный размер страхового покрытия* должен составлять:

- 15 000 долларов США в случае смерти одного человека или причинения телесных повреждений;
- 30 000 долларов США в случае смерти или причинения телесных повреждений нескольким лицам;
- 5000 долларов США в случае повреждения имущества.

* Автомобильные страховки с низкой стоимостью можно приобрести в округах Alameda, Contra Costa, Fresno, Imperial, Kern, Los Angeles, Orange, Riverside, Sacramento, San Bernardino, San Diego, San Francisco, San Joaquin, San Mateo, Santa Clara и Stanislaus. Обратитесь к вашему страховому агенту.

Перед приобретением страховки позвоните по номеру 1-800-927-HELP, чтобы подтвердить, что ваш агент, брокер или страховщик имеет лицензию, выдаваемую Департаментом страхования штата Калифорния (*California Department of Insurance*).

Если вы находитесь в штате Калифорния временно или только что переехали, вы должны знать, что не все страховые компании, относящиеся к другому штату, имеют право вести коммерческую деятельность в штате Калифорния. Перед переездом узнайте в своей страховой компании, покрывает ли ваша страховка ДТП, случившееся на территории штата Калифорния. Если вы станете участником ДТП в штате Калифорния, необходимо выполнить все три нижеупомянутые условия для предотвращения приостановления вашего права на управление транспортным средством:

1. Ваш страховой полис должен обеспечивать страховое покрытие на случай причинения телесных повреждений и ущерба имуществу в размере, равном указанным выше ограничениям.
2. Ваша страховая компания должна оформить доверенность, позволяющую DMV выступать в качестве ее агента при необходимости предоставления юридических услуг в штате Калифорния.
3. Вы должны застраховать транспортное средство перед приездом в штат Калифорния. Вы не можете продлевать срок действия страхового полиса, выданного за пределами штата, после регистрации вашего транспортного средства в штате Калифорния.

ДОРОЖНО-ТРАНСПОРТНЫЕ ПРОИСШЕСТВИЯ В ЛИЧНОМ ДЕЛЕ ВОДИТЕЛЯ

DMV сохраняет информацию о каждом ДТП, о котором было доложено в DMV:

- правоохранительными органами, за исключением тех случаев, когда офицер полиции, докладывающий о случившемся, заявляет, что в ДТП виновато другое лицо;
- вами или другим участником дорожно-транспортного происшествия, если ущерб составляет более 1000 долларов США, или в том случае, если кто-либо получил телесные повреждения или погиб.

Неважно, кто виноват в ДТП; DMV обязан хранить эти сведения.

ДОРОЖНО-ТРАНСПОРТНЫЕ ПРОИСШЕСТВИЯ, СТРАХОВАНИЕ И НЕСОВЕРШЕННОЛЕТНИЕ ЛИЦА

Если вы не достигли 18-летнего возраста, ваш (-и) родитель (-и) или опекун(ы) должен (-ны) подписать ваше заявление на получение водительского удостоверения. Это предполагает, что именно они будут нести материальную ответственность за ваши действия за рулем. По достижению вами 18-летнего возраста ответственность вашего (-их) родителя (-ей) или опекуна (-ов) автоматически прекращается.

Если вы попадете в ДТП, ваш (-и) родитель (-и) или официальный (-ые) законный (-ые) опекун (-ы) могут понести ответственность с взысканием убытков в гражданском порядке. Вас также могут оштрафовать.

ИСКЛЮЧЕНИЕ. Ваш (-и) родитель (-и) или опекун (-ы) могут в любое время прекратить действие вашего водительского удостоверения до достижения вами совершеннолетнего возраста.

ВАС ОШТРАФОВАЛИ

Если вас остановил офицер полиции и оштрафовал за нарушение правил дорожного движения, вы подпишете обязательство явиться в суд по делам о безопасности дорожного движения. В суде вы можете признать или не признать себя виновным либо вы можете оплатить назначенный штраф. Оплата штрафа эквивалентна признанию вины.

Если вы проигнорируете вызов в суд, неявка будет отражена в вашем личном деле водителя. Даже один случай неявки может побудить DMV приостановить действие вашего водительского удостоверения. Для отмены приостановления действия вашего водительского удостоверения вам необходимо в судебном порядке освободиться от обвинения в неявке в суд и оплатить сбор за повторную выдачу водительского удостоверения в размере 55 долларов США.

Законодательный акт, действующий с 27 июня 2017 года, больше не позволяет судам извещать DMV о неуплате штрафа. Неуплата штрафа больше не приводит к приостановлению действия вашего водительского удостоверения. Для получения более подробной информации о новом законе зайдите на сайт DMV www.dmv.ca.gov.

Каждый раз, когда вас признают виновным в нарушении правил дорожного движения, суд ставит в известность об этом DMV, и факт признания вас виновным отмечается в вашем личном деле водителя. Сведения о судебных решениях в других штатах также отражаются в личном деле водителя.

ПОПЫТКА СКРЫТЬСЯ ОТ ОФИЦЕРА ПОЛИЦИИ

Любое лицо, намеренно скрывшееся или пытавшееся скрыться от офицера полиции, находящегося при исполнении служебных обязанностей, считается виновным в правонарушении. При этом предусмотрено наказание в виде заключения в окружную тюрьму на срок до 1 года (CVC §2800.1).

Если лицо было признано виновным в причинении тяжких телесных повреждений в результате преследования полицией (CVC §2800.3(a)), оно подлежит:

- лишению свободы на 3, 5 или 7 лет в тюрьме штата **или** в окружной тюрьме на срок не более 1 года;
- уплате штрафа в сумме не менее 2 000 долларов США, но не более 10 000 долларов США;
- штрафу и лишению свободы.

Если лицо было признано виновным в убийстве другого лица в результате преследования полицией, оно подлежит лишению свободы на срок минимум от 4 до 10 лет с отбыванием наказания в тюрьме штата (CVC §2800.3(b)).

ШТРАФНЫЕ БАЛЛЫ В ЛИЧНОМ ДЕЛЕ ВОДИТЕЛЯ

Все записи о нарушениях правил дорожного движения и совершении дорожно-транспортных происшествий остаются в вашем личном деле водителя в течение 36 месяцев или более, в зависимости от типа правонарушения.

Система выявления халатных водителей (Negligent Operator Treatment System, NOTS) основана на баллах, получаемых водителями за халатность, и предусматривает серию автоматически сформированных предупредительных писем и последовательных санкций, ограничивающих право управления транспортным средством.

Вас могут признать халатным водителем, если в вашем личном деле водителя в течение определенного срока будет зарегистрирована одна из следующих комбинаций «суммарных баллов»:

- 4 балла за 12 месяцев;
- 6 баллов за 24 месяца;
- 8 баллов за 36 месяцев.

ПРИМЕЧАНИЕ. Суммарные баллы для водителей коммерческого транспорта могут различаться. Для получения более подробной информации о начислении баллов обратитесь к Справочнику водителя коммерческого транспорта штата Калифорния (DL 650).

ПОСЕЩЕНИЕ ШКОЛ ДЛЯ НАРУШИТЕЛЕЙ ПРАВИЛ ДОРОЖНОГО ДВИЖЕНИЯ В РЕЗУЛЬТАТЕ ОБВИНЕНИЯ

Когда обладатель некоммерческого водительского удостоверения оштрафован за нарушение, которое предполагает начисление 1 балла, судья может предложить водителю возможность посещения школы для нарушителей правил дорожного движения (Traffic Violator School) один раз за любой период в 18 месяцев, при этом информация о наказании за нарушение не будет оставаться в личных делах водителей. О завершении курса школа должна уведомить суд электронным письмом. Учащийся получает в школе справку об окончании курса.

ПРИМЕЧАНИЕ. Когда обладатель водительских прав на управление коммерческими транспортными средствами оштрафован за управление некоммерческим транспортным средством, он **может быть направлен** на обучение в автошколе. Дополнительная информация доступна на сайте DMV www.dmv.ca.gov.

ПРИОСТАНОВЛЕНИЕ ДЕЙСТВИЯ ИЛИ АННУЛИРОВАНИЕ ВОДИТЕЛЬСКОГО УДОСТОВЕРЕНИЯ

Если вы набрали слишком много баллов за халатное управление транспортным средством, DMV назначит вам испытательный срок в 1 год (включая 6-месячное приостановление прав на управление транспортным средством) или аннулирует ваше водительское удостоверение (см. раздел «Административное производство» на стр. 108–114). Распоряжение о приостановлении действия или аннулировании водительского удостоверения проинформирует вас о праве на слушание.

В конце периода приостановления действия или аннулирования водительского удостоверения вы можете подать заявление на получение нового водительского удостоверения, при этом вы должны предоставить подтверждение материальной ответственности.

DMV лишит вас водительского удостоверения, если вы будете признаны виновным в бегстве с места ДТП или небезопасном управлении транспортным средством, в результате которого были получены травмы.

ПРИМЕЧАНИЕ. Суды обладают полномочиями для приостановления действия вашего водительского удостоверения.

Конфиденциальность личной карточки водителя

Большая часть информации о записях в личной карточке водителя открыта для общественности. Ваш адрес проживания могут видеть только представители уполномоченных органов. Доступ к информации о вашем почтовом адресе, если он отличается от адреса проживания, ограничен не так строго.

Сведения о физическом или психическом состоянии водителя остаются конфиденциальными.

Вы можете получить копию вашей личной карточки водителя бесплатно в любом региональном отделении DMV. Для этого необходимо предъявить действующее удостоверение личности.

Вандализм/граффити: все возрастные группы

Согласно законодательству штата Калифорния, суд может приостановить действие водительских удостоверений лиц, которые были признаны виновными в актах вандализма, включая нанесение граффити, на срок до 2 лет. Если вас признали виновным и у вас еще нет водительского удостоверения, суд может задержать выдачу вам водительского удостоверения на срок до 3 лет с того момента, когда вы будете иметь юридическое право управлять транспортным средством.

Уличные гонки/неосторожное вождение

Лицо, признанное виновным в неосторожном вождении или участии в уличных гонках, в результате чего другое лицо получило телесные повреждения, подлежит:

- тюремному заключению;
- штрафу;
- штрафу и тюремному заключению одновременно (CVC §23104(a)).

Владение огнестрельным оружием

Суд:

- Приостановит или аннулирует право управления транспортным средством любого несовершеннолетнего лица, признанного виновным в незаконном владении скрытым оружием или действующими боеприпасами.
- Наложит санкции в отношении водительского удостоверения несовершеннолетних лиц, которые были признаны виновными в преступлении с участием огнестрельного оружия, за совершение которого предусмотрено судебное наказание.

Требования к регистрации транспортных средств

Ниже приведено краткое описание требований к регистрации транспортного средства в штате Калифорния. С дополнительной информацией можно ознакомиться на веб-сайте www.dmv.ca.gov.

Транспортные средства в штате Калифорния

Если вы приобрели новое или подержанное транспортное средство у дилера, имеющего лицензию штата Калифорния, этот дилер удерживает с вас налог на использование транспортного средства, а также сбор за его регистрацию и оформление Свидетельства о праве собственности. Налог на использование транспортного средства направляется в департамент Администрации налогов и сборов штата Калифорния (*California Department of Tax and Fee Administration, CDTFA*).

Взимаемый с вас налог и сборы вместе с необходимыми документами передаются в DMV, и департамент позволяет вам временно управлять транспортным средством. Обычно в течение 6–8 недель со дня приобретения транспортного средства вы получаете регистрационную карту транспортного средства (*Registration Card*), номерные знаки, наклейки, а также, если это необходимо, свидетельство о праве собственности в штате Калифорния (*California Certificate of Title*).

Если дилер является участником автоматизированной программы бизнес-партнеров (*Business Partner Automation, BPA*), дилер или его регистрационная служба выполнит обработку документов DMV и выдаст покупателю регистрационную карту, номерные знаки и наклейки.

Если вы **получили или приобрели** транспортное средство у частного лица, вы обязаны оформить передачу права собственности в течение **10 дней**. В DMV необходимо представить следующие документы.

- Свидетельство о праве собственности или заявление на выдачу дубликата документа о праве собственности в бумажной или электронной форме (*California Certificate of Title or Application for Duplicate or Paperless Title, REG 227*), надлежащим образом подписанные и заполненные.
- Сертификат о токсичности выхлопных газов (*Smog certification*) — при необходимости.
- Уплатить налог на использование транспортного средства, если необходимо.
- Форму переуступки и передачи права собственности (*Vehicle/Vessel Transfer and Reassignment, REG 262*) на сухопутное транспортное средство/судно, при наличии.
- Соответствующие сборы за регистрацию транспортных средств.

Если вы **продаете или передаете** транспортное средство, вам необходимо заявить об этом в DMV **в течение 5 дней**.

Вы можете заполнить форму уведомления о передаче и освобождении от ответственности (*Notice of Transfer and Release of Liability, REG 138*) через Интернет, загрузить и отправить заполненную форму по почте или позвонить по телефону 1-800-777-0133 и сделать запрос на получение этой формы по почте.

Транспортные средства, не зарегистрированные в штате

Транспортное средство, ранее зарегистрированное в другом штате или стране, должно быть зарегистрировано в штате Калифорния в течение 20 дней с момента получения вами работы или статуса резидента (см. информацию о дополнительных требованиях к статусу резидента на стр. 3).

Примечание. Если вы постоянно проживаете в штате Калифорния и приобретаете **новое транспортное средство, грузовик или мотоцикл** (сюда относятся и определенные транспортные средства с дизельным двигателем) в другом штате, **убедитесь**, что они соответствуют законодательству штата Калифорнии в отношении автомобильных выхлопов. В противном случае они могут не соответствовать требованиям к регистрации в штате Калифорния. DMV **не вправе** принимать заявление о регистрации транспортного средства в штате Калифорнии, если это транспортное средство не отвечает предъявляемым при регистрации требованиям (CHSC §§43150–43156).

Военнослужащие, не являющиеся резидентами штата, а также их супруги, могут управлять в штате Калифорния своими транспортными средствами, если у них имеются действительные номерные знаки тех штатов, в которых транспортные средства были зарегистрированы первоначально, или до истечения срока действия номерных знаков, выданных в штате — последнем месте службы. Они могут обновить регистрацию в соответствующем штате до истечения срока ее действия или зарегистрировать транспортное средство в штате Калифорния.

Для регистрации транспортных средств, не зарегистрированных ранее в штате Калифорния, необходимо следующее:

- Заполненная и подписанная форма заявления на право собственности или регистрацию (*Application for Title or Registration*, REG 343).
- Проверка транспортного средства сотрудниками DMV, правоохранительных органов или автоклуба.
- Свидетельство о праве собственности, выданное за пределами штата и (или) регистрационная карта транспортного средства, выданная в другом штате, в том случае, если свидетельство о праве собственности не было предоставлено.
- Сертификат о токсичности выхлопных газов (*Smog certification*) — при необходимости.
- Сертификат веса (*Weight certificate*), только для коммерческих транспортных средств.
- Оплата соответствующих сборов за регистрацию транспортного средства и налога на использование транспортного средства, если необходимо.
- Заполненное заявление о показаниях счетчика пробега (*Odometer Mileage Disclosure Statement*), если необходимо.

Если транспортное средство приобретено у дилера, участвующего в автоматизированной программе бизнес-партнеров, документация может быть предоставлена DMV таким дилером.

РЕКОМЕНДАЦИИ ПО ПРЕДОТВРАЩЕНИЮ УГОНА

Ниже приведены несколько советов, которые помогут вам избежать угона.

- **Никогда не оставляйте:**
 - Транспортное средство с включенным двигателем без присмотра, даже если вам необходимо быстро сходить в магазин.
 - Ключ в замке зажигания.
 - Ключи внутри закрытого гаража или в ящике для ключей.
 - Ценные вещи, такие как кошельки, портативные компьютеры и т. п., на виду, даже в закрытом транспортном средстве. Уберите их так, чтобы они не бросались в глаза.
 - Личные документы, такие как свидетельство о праве собственности или кредитные пластиковые карты, в транспортном средстве.
- **Обязательно:**
 - Закрывайте окна и запирайте на ключ ваше транспортное средство, даже если оно припарковано перед вашим домом.
 - По возможности паркуйтесь в хорошо освещенных местах с интенсивным потоком движения.
 - Незамедлительно сообщайте об угоне в местные правоохранительные органы.
- **Рекомендации:**
 - Установите механическое устройство, которое блокирует руль, рулевую колонку или тормоз.
 - Подумайте о приобретении противоугонной системы/системы отслеживания транспортного средства, особенно если вы владелец одной из наиболее часто угоняемых моделей автомашин.
 - Если вы вынуждены оставить ключи на стоянке, отдать их сотруднику гостиницы или механику, оставляйте только ключ зажигания.
 - Запишите номерной знак и другую информацию о вашем транспортном средстве на отдельный листок и храните его при себе, а не в автомобиле. В случае угона полиция сможет воспользоваться этой информацией.

СПРАВОЧНАЯ ИНФОРМАЦИЯ О ВОДИТЕЛЬСКОМ УДОСТОВЕРЕНИИ И ДРУГИЕ ПУБЛИКАЦИИ, ДОСТУПНЫЕ В ИНТЕРНЕТЕ

- FFDL 3 Процедура направления на повторное рассмотрение заявления на получение водительского удостоверения
- FFDL 5 Требования для получения водительского удостоверения в штате Калифорния (на других языках)
- FFDL 6 Требования к получению удостоверения личности штата Калифорния
- FFDL 8 Номер социального страхования
- FFDL 8A Дополнительные требования к номеру социального страхования
- FFDL 10 Потенциально опасный водитель
- FFDL 14 Требования к зрению
- FFDL 15 Хранение информации, содержащейся в личном деле водителя
- FFDL 16 Столкновения транспортных средств
- FFDL 19 Получение временного удостоверения
- FFDL 22 Подготовка к экзамену по вождению
- FFDL 24 Хищение личных данных
- FFDL 25 Фальсификация личных данных
- FFDL 26 Проведение административных слушаний, касающихся безопасности управления транспортным средством
- FFDL 27 Повторная сдача экзамена в *DMV*
- FFDL 28 Факторы, отвлекающие внимание водителя
- FFDL 29 Федеральные требования к транспортировке опасных материалов
- FFDL 31 Устройства блокировки зажигания
- FFDL 32 Ограничение сроков законного пребывания
- FFDL 33 Выбор автошколы для прохождения курсов вождения и практического вождения (*DE/DT*)
- FFDL 34 Основные факты о донорстве органов и тканей
- FFDL 35 Вождение под воздействием алкоголя и (или) наркотических веществ — Незамедлительная приостановка действия водительского удостоверения: Водители в возрасте 21 года и старше
- FFDL 36 Вождение под воздействием алкоголя и (или) наркотических веществ — Незамедлительная приостановка действия водительского удостоверения: Водители старше 21 года
- FFDL 37 Совместное использование дороги
- FFDL 40 Диабет и управление транспортным средством
- FFDL 41 Помощь водителям в обеспечении самостоятельности при вождении
- FFDL 42 Требования к обучению для получения разрешений на управление противопожарным оборудованием
- FFDL 43 Вы являетесь ветераном?
- FFDL 45 Рецептурные медицинские препараты и управление транспортным средством. В чем заключается опасность?

- FFDMV 4 Запрос на предоставление доступной для общественности информации — получение информации из личного дела водителя в *DMV*
- FFDMV 17 Предоставление доступа к вашим личным данным
- Руководство по безопасному управлению транспортным средством для пожилых водителей (DL 625)
- Руководство по обучению для родителей и подростков (DL 603)
- Подготовка к дополнительной оценке навыков вождения транспортных средств (DL 956)
- Критерии оценки на экзамене по вождению (DL 955)

Для ознакомления с другими примерами экзаменационных вопросов посетите веб-сайт DMV по адресу www.dmv.ca.gov.

ПЕРЕХОДИТЕ ОСТОРОЖНО



ДЕРЖИТЕСЬ ЗА РУКИ НЕ БЕГИТЕ

Данная программа осуществляется по гранту Управления безопасности дорожного движения штата Калифорния (California Office of Traffic Safety) через Национальную администрацию безопасности дорожного движения.

ВОДИТЕЛИ:

- Снижайте скорость.
- Будьте внимательны за рулем. Проверьте, нет ли поблизости пешеходов.
- Не обгоняйте автомобили, пропускающие пешеходов.

ПЕШЕХОДЫ:

- Не совершайте внезапных действий. По возможности переходите по пешеходным переходам или перекресткам.
- Соблюдайте осторожность, будьте заметными. Днем носите одежду из материала яркого цвета, после заката — из светоотражающего материала или носите с собой фонарик.
- Устанавливайте зрительный контакт, чтобы убедиться, что водитель вас видит.





**ПРИСТЕГНИТЕ РЕМЕНЬ,
ИЛИ ПОЛУЧИТЕ ШТРАФ**