



# **MOUVEMENT SEM**

**SENSIBILISATION POUR UNE ENFANCE MEILLEURE**



**Avec la pandémie,  
le monde entier a connu une année plus sombre.  
C'est pourquoi le**

**M O U V E M E N T**

**S E M**

**est fier de vous offrir**

**un rapport d'activité 2020-2021**

**tout en couleur.**



# TABLE DES MATIÈRES

Mot de la Directrice Générale du Mouvement SEM	1
Mot du Président Du Conseil D'administration	2
Membres du Conseil D'administration	3
L'équipe du Mouvement SEM	5
Reconnaissance	7
SEM en Histoire	8
Notre Mission	9
SEM en photos	10
Nos Familles	11
Services SEM	13
Services pédagogiques	14
SEM en photos	15
Noël	16
Nos Collaborations	17
SEM en photos	18
Supervision des droits d'accès	19
SEM en photos	20
Donateurs	21
Affiliations et Partenariats	22
Financements	22
Formations	23
Conclusion	24

# MOT DE LA DIRECTRICE GÉNÉRALE



L'année 2020-2021 nous aura fait vivre toute une gamme d'émotions. La pandémie qui a touché le monde entier en mars 2020 nous aura appris 2 mots très importants : résilience et bienveillance. La résilience cette capacité qu'un système a pour poursuivre son fonctionnement malgré une panne. La pandémie aura été une grande panne et le Mouvement SEM s'est adapté à la situation et en sort grandi. L'équipe du Mouvement SEM a été présente sur le terrain pour répondre aux besoins grandissants des familles qui se sont senties de plus en plus isolées et vulnérables. L'équipe a fait une différence en apportant leur bonne humeur et leur sourire derrière masques et lunettes de protection. La bienveillance, synonyme de compréhension et d'indulgence, envers des parents qui font de leur mieux avec les outils qu'ils ont en leur possession pour survivre aux situations difficiles. L'équipe d'intervention a mis de l'espoir et de la lumière dans les journées plus grises.

En regardant de plus près ces 2 mots, nous constatons que la mission du Mouvement SEM en est grandement inspirée. Il est important de reconnaître l'équipe du Mouvement SEM pour leur implication, leur ouverture d'esprit, leur passion et surtout leur dévouement. L'équipe est le cœur de l'organisme, chacun a sa couleur, ce qui fait du Mouvement SEM un organisme multifonctionnel, un bon voisin qui vient prêter ses outils et son soutien.

L'année pandémique aura aussi mis à l'épreuve les membres du conseil d'administration. Une équipe de 6, qui travaille fort pour une cause commune qui leur est chère : les enfants. Chaque membre prend à cœur son rôle et ensemble, ils forment le chef d'orchestre de notre bel organisme. Il est important de valoriser leur grande implication et leur confiance envers l'organisme.

Il est impossible de rendre un rapport d'activité sans parler de notre nouveau service. Deux ans de préparation, 6 mois de chantier de construction pour accueillir notre nouveau bébé, soit la supervision des droits d'accès. Un service offert à la population de la Montérégie, un service qui offre la chance aux enfants d'avoir accès à son parent malgré ses difficultés, malgré ses décisions parfois douteuses. L'organisme a à cœur le bien-être de l'enfant et avoir la chance de côtoyer son parent même si c'est seulement 1h par semaine peut faire la différence dans le développement de l'enfant.

Je suis très honorée de représenter un organisme aussi diversifié que le Mouvement SEM. Un organisme qui planifie, pense et crée des services pour le bien-être des enfants et de leur famille. Nous sommes un organisme de première ligne et avec la pandémie nous avons démontré que le Mouvement SEM est créatif pour répondre aux besoins de sa clientèle. Nous avons beaucoup de projets pour la prochaine année, nous continuerons de grandir et nous brillerons pour la prévention et le bonheur de nos familles!

Directrice Générale



# MOT DU PRÉSIDENT DU CONSEIL D'ADMINISTRATION



Quelle année ! Et je ne parle pas seulement de la crise sanitaire du Covid-19, mais bien de cette belle année vécue par le Mouvement SEM. Entre l'augmentation croissante des inscriptions, au nouveau programme de supervision des droits d'accès ou encore par le rajeunissement de notre immeuble afin d'améliorer la qualité de nos services, le Mouvement SEM est une ressource essentielle pour les familles du Haut-Richelieu. C'est même, pour certains parents, presque une deuxième maison, tellement on s'y sent bien, à l'écoute et entourée d'une si chouette équipe. Cela fait toute une différence dans l'apprentissage de la parentalité. Après plus de 38 ans d'existence, la présence du Mouvement SEM est toujours aussi pertinente, les familles ont toujours autant besoin d'écoute et d'entraide. Et ces besoins sont au cœur des valeurs de l'organisme.

Il est certain que la prochaine année va être impactée profondément par la crise sanitaire que nous vivons actuellement, mais également par la crise économique qui va suivre, et cette mission, celle du Mouvement SEM, va être encore plus vitale pour bon nombre de famille. Et je suis certain que l'équipe du Mouvement SEM sera sur le pont, prête à remuer ciel et terre, pour pouvoir y répondre. Je profite également de ce petit mot pour remercier nos bailleurs de fonds sans qui rien ne serait possible.

C'est avec un immense plaisir que nous vous présentons notre rapport d'activités 2020-2021. En mon nom personnel et au nom du conseil d'administration du Mouvement SEM, je tiens à remercier tous les employés, les membres bénévoles, les partenaires ainsi que les parents qui ont participé à la vie de l'organisme cette année. Durant la dernière année, les membres du conseil d'administration ont accompagné la direction générale dans la poursuite des objectifs visés pour 2020-2021 afin de promouvoir pleinement la mission du Mouvement SEM. Les familles ont été au centre des actions et chaque membre du personnel a pris grand soin de répondre aux besoins des familles et de leurs enfants en s'investissant sans compter, au soutien de ceux et celles qui les ont sollicités.

J'aimerais dire un grand merci aux membres du conseil d'administration qui s'impliquent énormément dans les activités et sur les différents comités.

En terminant, je souhaite que le Mouvement SEM continue de faire la différence dans la vie des jeunes et leur donne l'espoir de jours meilleurs pour leur avenir.

Président du conseil d'administration

# CONSEIL D'ADMINISTRATION



Au Mouvement SEM c'est d'abord et avant tout le bien-être des enfants qui nous passionne. Le conseil d'administration prend à cœur la mission de l'organisme, soit de promouvoir le respect envers l'enfant, par des activités de prévention, d'éducation et d'intervention. C'est un privilège de pouvoir faire une différence dans la vie des familles de notre région. Tout particulièrement depuis le début de la pandémie, la direction et les employés ont dû faire preuve d'innovation, de compréhension et de patience. Le Mouvement SEM a continué d'apporter soutien et assistance à chacune de ses familles. Je suis fière de faire partie de ce conseil d'administration qui a une vision d'ouverture et de nouveauté. Merci à tous les bénévoles et employés qui depuis 1983 font toute la différence.

*Mylène Pinsonneault, Vice - Présidente*



J'ai connu le mouvement SEM via une amie intervenante, qui m'a tellement vanter les mérites de cet organisme de cœur que j'ai décidé de m'y impliquer. Par la nature de ma profession, c'est au niveau de la saine gestion administrative et comptable sur laquelle je suis la plus habilitée à offrir mon aide et mon soutien. Le travail colossal de la grande équipe de SEM continue de m'impressionner jour après jour. Je suis heureuse et fière de faire partie de son conseil d'administration. Longue vie à SEM.

*Olga Boilard, Secrétaire - Trésorière*



Je suis aidante aux devoirs depuis plus de 15 ans et membre du CA depuis environ 5 ans. J'ai choisi l'organisme SEM pour pouvoir aider des familles et surtout des enfants ayant des difficultés d'apprentissage. Je me sens privilégiée de pouvoir aider à développer l'estime de soi et la confiance personnelle des enfants dans une relation significative.

L'expérience du CA est administrative mais elle permet un travail d'équipe multidisciplinaire qui vise à offrir des services très diversifiés et à faire avancer la cause des enfants.

*Louise Dufresne, Administratrice*

# CONSEIL D'ADMINISTRATION



J'ai choisi de m'impliquer au CA du Mouvement Sem parce que je crois qu'il est essentiel d'aider les familles à se construire comme milieu de vie stimulant, sécurisant et aimant. Bravo à toute l'équipe pour le travail indispensable que vous faites chaque jour. Dans l'ombre, vous préparez l'avenir.

*Louise Blais, Administratrice*



Une bouffée d'air vient souffler dans le coeur des enfants!  
Grâce à la force et le travail acharné d'une équipe soucieuse du réel bien-être des familles, Mouvement SEM a réussi l'impossible dans la dernière année. Malgré toutes ses contraintes, notre directrice générale, secondée par des employés de coeur, ont amené l'organisme encore plus loin grâce au service SDA et les nombreuses rénovations effectuées.  
Chapeau et merci aussi aux nombreuses familles participantes pour leur confiance, leur ouverture et leur respect.

*Patrick Regnier, Administrateur*



L'équipe du Mouvement SEM tient à remercier tous les membres du conseil d'administration. Votre collaboration est importante, afin de poursuivre notre mission. Merci encore et sans cesse d'y être ! Deux mots pour définir nos membres bénévoles:

## **GÉNÉROSITÉ ET ENGAGEMENT**

Merci à tous et à toutes d'être présents jour après jour avec votre bonne humeur, contribuant ainsi à une réussite en équipe.  
Nous sommes chanceux de vous avoir parmi nous.

Le Conseil d'administration s'est réuni 6 fois en rencontre virtuelle, cette année.



# ÉQUIPES DU MOUVEMENT SEM

## ÉMILIE, INTERVENANTE

Pour moi SEM représente l'emploi que j'ai toujours voulu. J'adore faire la différence avec les familles et leurs enfants. C'est pour moi un privilège de faire partie d'une si belle équipe !



## MYLÈNE, INTERVENANTE



Être intervenant chez Mouvement Sem, c'est croire! Valoriser tout le potentiel d'un enfant tout en persuadant le parent qu'il a la force et le pouvoir de devenir meilleur. C'est d'y mettre tout notre cœur et de donner notre meilleure écoute, nos meilleurs conseils et d'apporter de l'espoir. Être intervenant ici, c'est apprendre, partager et se passionner pour la cause des enfants, c'est construire avec les parents en se basant sur leurs forces et par la bande, être intervenant chez Mouvement Sem, c'est devenir soi-même un meilleur parent

## ANICK, INTERVENANTE

Être intervenant chez Mouvement Sem, c'est savoir prendre un portrait d'ensemble d'une famille et contribuer à petite échelle à leur éducation pour finalement avoir un impact sur la communauté en général. Lorsqu'un parent se réfère à nous et nous confie ses difficultés, lorsqu'on réalise que nous faisons une vraie différence, même petite, dans la vie d'un être humain, nous découvrons le vrai sens de la confiance. Et c'est ce sentiment qui nous porte et porte notre mission.



## JADE, INTERVENANTE



Ce qui me motive à travailler chez SEM, c'est bien évidemment la possibilité d'aider des familles, mais également de créer des liens avec les enfants et les parents. J'ai la possibilité d'intervenir plus librement et d'y ajouter ma couleur. De plus, je peux m'impliquer dans différents projets comme le SEM Parental. La diversité des dossiers et ma participation au SEM Parental me permettent d'apprendre davantage.

## SOPHIE, INTERVENANTE

Être intervenante auprès des enfants d'âge pré-scolaire, me permet de travailler avec eux pour faciliter leur entrée à l'école. C'est un moment important pour eux et c'est un travail que j'adore. Une bonne intégration en maternelle c'est démarrer son parcours scolaire du bon pied.



# ÉQUIPES DU MOUVEMENT SEM

## NATHALIE, INTERVENANTE

Faire la différence dans la vie des familles et susciter l'espoir que ça peut bien aller est très motivant. Voir l'évolution d'une famille vers leur reprise de pouvoir et constater l'impact direct sur leurs enfants est pour moi un cadeau. Je suis chanceuse de pouvoir me coucher fière d'eux à tous les soirs. Merci à vous tous, MES familles.

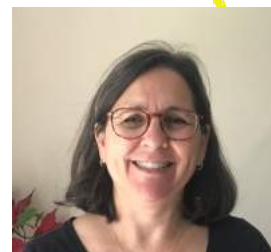

## SUZANNE, COORDONNATRICE DES INTERVENANTS ET INTERVENANTE

On me demande souvent pourquoi travailler dans le communautaire. La principale raison est l'autonomie et la liberté d'action. De ce fait, le mouvement SEM est un environnement sain où il fait bon y travailler. Cet organisme permet de faire ressortir le meilleur de nous-même. Par conséquent, ma nouvelle tâche de coordonnatrice est très énergisante, de plus, le fait de transmettre mes expériences et mes connaissances est très gratifiant. Cette année deux nouveaux projets m'ont été offerts tel que SEM parental et le projet résilience. J'ai reçu ces projets comme une belle marque de reconnaissance. Les projets m'apportent beaucoup de travail, mais également une belle énergie et une grande satisfaction au niveau professionnel et personnel. Que ce soit avec les familles qui me sont attribuées ou avec mes collègues de travail, mon travail me permet de m'épanouir, de m'améliorer et de développer de nouvelles compétences et aptitudes. Le mouvement SEM a le vent dans les voiles, c'est très vivifiant.



## MARIE-PIER, ADJOINTE À LA DIRECTION

Depuis plus de 3 ans, j'ai la chance de travailler au Mouvement SEM, ce qui me permet de me dépasser chaque jour. J'ai aussi la chance de pouvoir faire partie d'une équipe de travail formidable. Tout se fait dans le respect et la joie de vivre. J'aime mon travail et je veux continuer de m'investir auprès du Mouvement SEM, je veux grandir avec cet organisme pour les années à venir. Mouvement SEM, m'a permis de reprendre confiance en moi et m'apporte beaucoup dans mon quotidien.

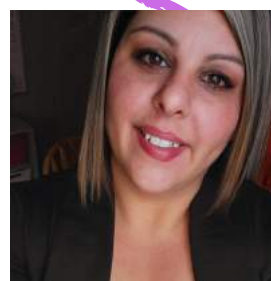

## MÉLANIE, COORDONNATRICE DU SERVICE SDA

En tant qu'intervenante, lorsque je sens que je réussis, ne serait-ce qu'un peu, à sensibiliser les gens à la bienveillance envers eux-mêmes et envers les autres, en les aidant dans leur cheminement de vie via différents outils dans un lien de confiance, mon travail prend tout son sens. Le fait de mettre le focus sur autrui et de sentir que l'aide procurée fait une différence est très épanouissant. Le Mouvement SEM me permet d'aider mon prochain.





# RECONNAISSANCE

1988

Mouvement SEM est récipiendaire d'une troisième mention du "Prix Alphonse Desjardins".

1989

Mention d'honneur par la Fédération des Caisses Populaires Desjardins.

25e Gala de l'excellence de la Chambre de Commerce du Haut-Richelieu, "Trophée de la Personnalité du Public" remis à Mme Diane Bérubé.

1990

En témoignage d'estime et de reconnaissance, le Monde municipal québécois a remis le Mérite municipal, Premier Prix d'excellence catégorie : Organisme Communautaire. Cet hommage lui est conféré dans le but de souligner la qualité exceptionnelle de son engagement dans le domaine municipal.

1991

Certificat d'excellence pour l'ensemble de l'œuvre réalisé.

1993

Implication auprès de la jeunesse prix remis par les Travaux Communautaires du Haut-Richelieu inc. De 1983 à 1993.

Médaille du gouverneur général du Canada.

1995

Certificat méritoire en reconnaissance de l'implication du Mouvement SEM, en matière de prévention remise par la Police du Haut-Richelieu.

Hommage au Mouvement SEM pour sa contribution au mieux-être de la communauté, remis par le CLSC Vallée des Forts.

1996

Prix Annuel Desjardins "Alfred-Rouleau" de la Jeunesse et de la Famille.

2000

Gouvernement du Canada, Stratégie nationale sur la sécurité communautaire et la prévention du crime pour son engagement visant à créer des communautés plus sûres au Canada. L'honorable A. Anne McLellan, Ministre de la Justice et procureure générale du Canada et l'honorable Lawrence MacAulay, Solliciteur général du Canada.

2001

Concours au Prix d'excellence en intervention sociale de la Fondation Charles-Coderre.

2017

Certificat de reconnaissance à titre d'organisme communautaire de développement social pour souligner sa contribution au développement du mieux-être et de la qualité de vie des citoyens. Ville de Saint-Jean-sur-Richelieu.

# SEM EN HISTOIRE

L'idée de rejoindre les jeunes et de les sensibiliser face à la violence vient d'une adolescente placée en famille d'accueil. Son idée a fait son chemin auprès des parents d'accueil, qui constataient également les conséquences de l'abus et de la négligence sur les enfants. C'est en 1981, dans un désir de briser le « cycle de la violence », qu'ils ont uni leurs efforts en misant sur la prévention, et ce, afin d'apporter de véritables changements dans la société. Ainsi en 1983, le Mouvement SEM a vu le jour à Saint-Jean-sur-Richelieu. L'organisme n'a cessé d'améliorer et de développer ses services afin de s'adapter et de répondre aux demandes du milieu et de ses membres.

1983

Fondation de l'organisme

1987

SEM a enfin pignon sur rue grâce à l'implication de la Ville de Saint-Jean-sur-Richelieu. Cette même année, appuyé par la Chambre de commerce lors du sommet socio-économique, le Ministère de la Santé et des services sociaux, sous la gouvernance de Mme Lavoie-Roux, reconnaissait la nécessité d'implanter un organisme communautaire se dévouant à la cause des enfants.

1993

Centraide du Grand Montréal reconnaît les actions de SEM en contribuant financièrement au fonctionnement de l'organisme.

1994

Le programme d'action communautaire pour les enfants, mis en place par le Gouvernement fédéral, permet de continuer l'intervention à domicile commencée en 1989.

2001

Le Ministère de l'Éducation accordait à SEM son accréditation comme organisme d'éducation populaire.

2013

L'organisme fait l'acquisition d'une maison située au 366-368, rue Laurier. Ce nouvel environnement, mieux adapté aux besoins, permet aussi aux familles et aux enfants qui bénéficient de l'aide aux devoirs de développer un sentiment d'appartenance et de participer à de nouvelles expériences.

2017

Centraide reconnaît la pertinence et l'importance du programme d'éducation et de sensibilisation "SEM Secondaire" du Mouvement SEM et en ce sens lui accorde une allocation particulière s'inscrivant dans le cadre du Fonds philanthropique INCLUSION visant ainsi la promotion de l'ouverture, de l'inclusion et de l'acceptation des différences.

2021

SEM, accueille les supervisions des droits d'accès en collaboration avec le CISSS Montérégie-Centre.

# **NOTRE MISSION**

Notre mission vise à promouvoir le respect de l'enfant, par des activités de prévention, d'éducation et d'intervention et offrir un support aux organismes dédiés aux enfants. Les valeurs qui guident nos actions sont la confiance et le partage, l'accessibilité et la disponibilité, l'égalité et la confidentialité, l'esprit de collaboration et de concertation, le souci d'amélioration et de diffusion de connaissances, le respect et l'amour de l'autre.

De plus, au fil des ans et de l'expérience acquise, un code d'éthique s'est peu à peu imposé de lui-même à toute l'équipe du Mouvement SEM, c'est-à-dire, au conseil d'administration, à la direction, au personnel de tous les services et aux bénévoles :

 **Le volontariat de la clientèle**

 **L'anonymat des familles**

 **Le respect et l'égalité des personnes**

 **Le non-jugement**

 **La disponibilité des intervenants**

 **Le souci d'éducation aux rôles parentaux**

 **La responsabilité envers les enfants**

 **La complémentarité en concertation avec les organismes communautaires et les établissements du milieu**

 **Le soutien, l'encadrement et la formation continue du personnel et des bénévoles**

 **La visibilité du Mouvement SEM dans la communauté**

 **L'affirmation d'une identité indépendante sans alliance politique ou religieuse**



# MOUVEMENT SEM, EN RÉNOVATION

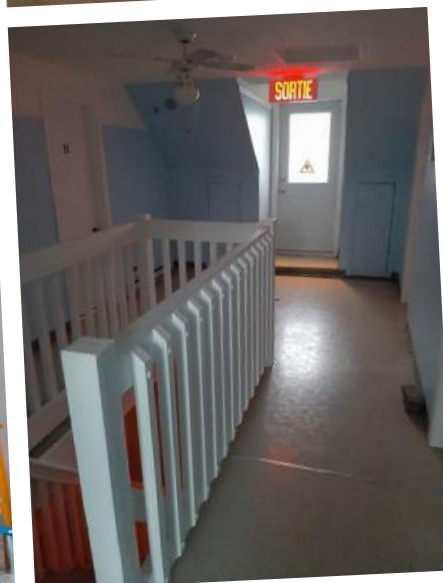
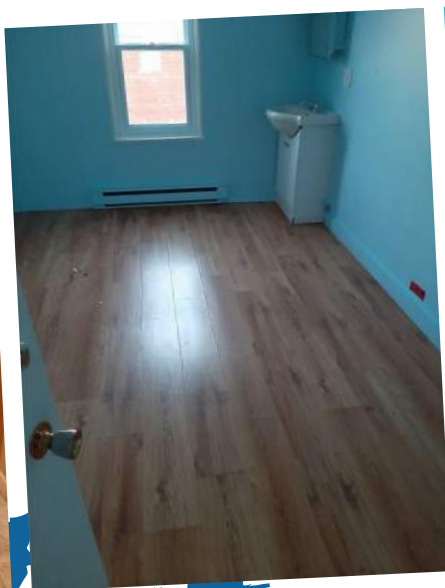
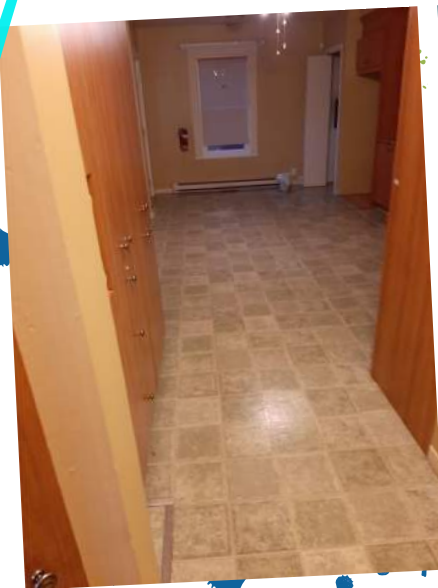

Aucun enfant n'a été exploité

# NOS FAMILLES

## Âges des parents

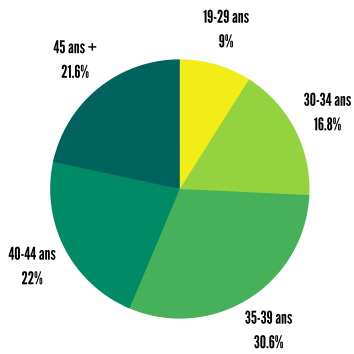

## Scolarité

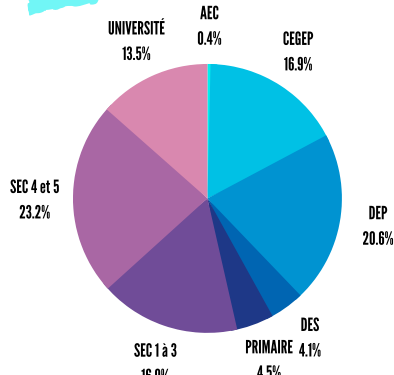

## Revenu familial

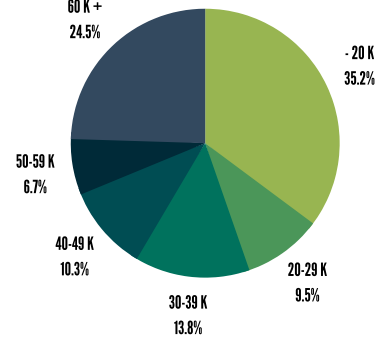

## Âge des enfants

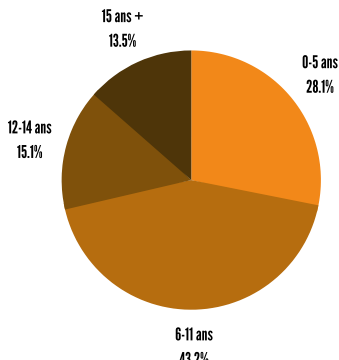

## Langues

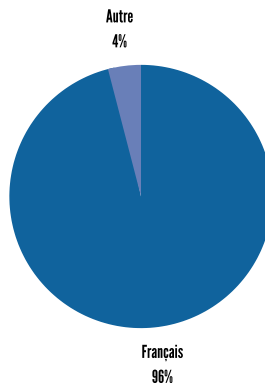

## Nationalité

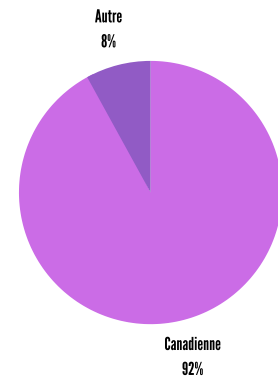

## Ruralité

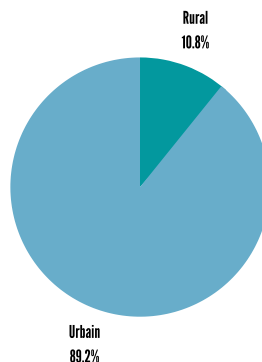

## Classification

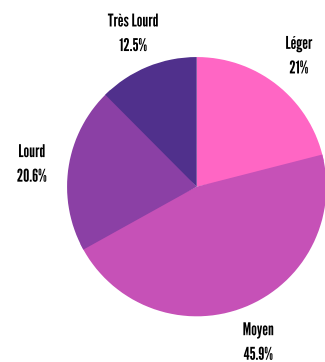



# NOS FAMILLES

## Où habitent nos familles ?

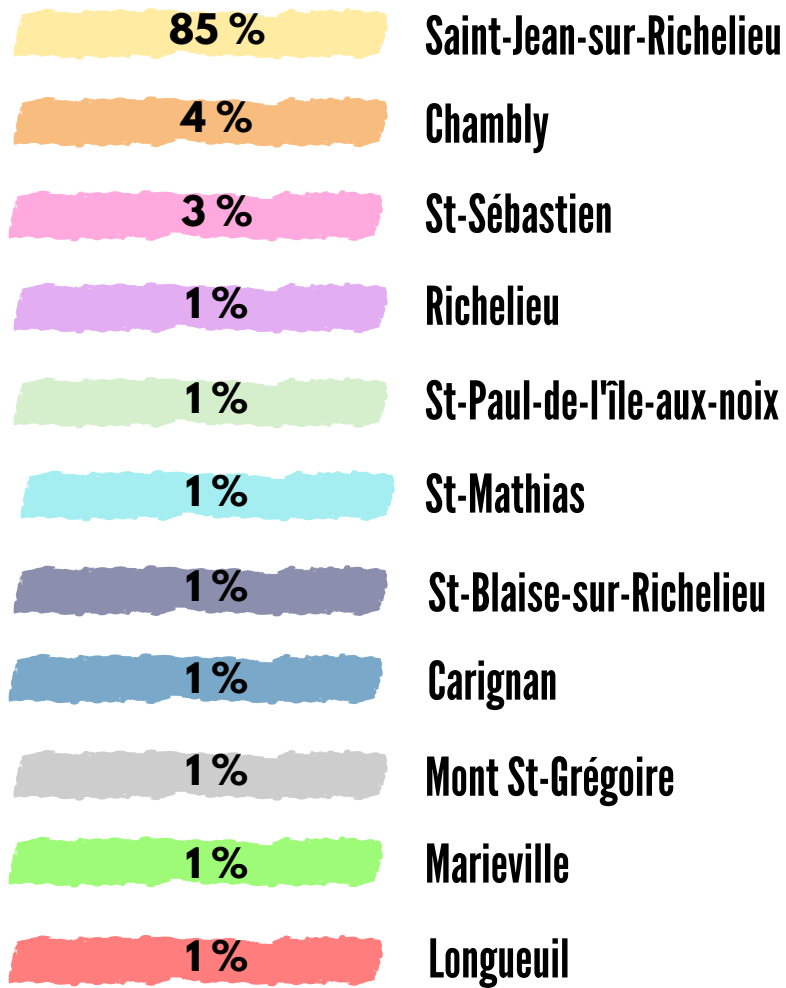

# SERVICES SEM

## INTERVENTION

Visites à domicile aux parents qui en font la demande, par le biais d'un intervenant qui partage avec eux des stratégies et des idées sur le plan de l'éducation des enfants. Il aborde aussi des thèmes comme les soins physiques et affectifs, la stimulation; la sécurité et les relations parents-enfants.

## OBJECTIF

Prévenir les abus et la négligence envers les enfants, prioritairement auprès des parents d'enfants de 0-12 ans.

## MOYEN

Visites hebdomadaires à domicile afin de soutenir les parents, les aider à acquérir une expérience parentale adéquate, et ce, en préconisant "l'empowerment".

Dépendamment des besoins de chaque famille, les intervenants mettent en place des stratégies d'intervention afin d'atteindre différents objectifs, et ce, toujours dans le but de donner un milieu de vie sain aux enfants.

Certificat d'excellence pour l'ensemble de l'œuvre réalisée.

**Concertations**  
(professeur, travailleur social, DPJ)

102

**Médiation**

45

**Accompagnement**

94

**Rencontre Virtuelle**

508

**Rencontre Téléphonique**

160

**Intervention par semaine**  
(moyenne)

38

**Temps d'intervention**  
(moyenne)

1h / semaine

**Visite Annuelle**

1894

**Nos intervenants ont rencontrés**

**202 enfants et 278 parents.**

**totalisant plus de 9 200 heures  
d'interventions**

**TÉMOIGNAGE  
D'UNE FAMILLE**

*Le Mouvement S.E.M est présent dans notre famille depuis plus de 3 ans.*

*Ils ont été pour nous le 1er service disponible sans grand délai pour nous aider là, maintenant, quand nous en avons besoin. Pas besoin de longues liste d'attentes avec démarches bureaucratiques. Non, juste des humains comme nous, prêts à nous écouter et à faire équipe.*

*L'équipe du Mouvement S.E.M apporte à notre famille une écoute qui nous aide entre nous à mieux communiquer ensemble et à mieux nous comprendre les uns avec les autres.*

*Merci beaucoup !*

# PONT DE LA RÉUSSITE (PDLR)

SEM a mis sur pied un service qui s'adresse aux enfants qui entrent à la maternelle et leurs familles et qui vivent en situation de vulnérabilité. Le service vise à aider les enfants à acquérir les compétences de base, outiller les parents en vue de favoriser la réussite éducative et créer un lien de confiance avec l'école.

Cette année, 17 enfants ont participé au service.

Les parents et les écoles ont rapporté être très satisfaits des résultats du service. Le service a permis d'établir une bonne communication entre les parties, assurer des services aux besoins spécifiques de certains enfants. Les parents ont dit être plus à l'aise d'entrer en contact avec l'école et ont développé une autonomie. Les parents sont beaucoup plus impliqués auprès de leur enfant. Les directions des écoles se réfèrent souvent à nous, même pour les enfants qui ne participent pas au service. Les directeurs ont perçu un progrès scolaire au niveau de la fratrie des familles participantes.

## AIDE AUX DEVOIRS ET STIMULATION

Un service d'aide aux devoirs ou de stimulation préscolaire est offert aux enfants des familles. Les enfants sont accompagnés par les intervenants de Sem Connexion. L'aide apportée aux enfants est assurée par des aidants rémunérés, des étudiants en travail social et en éducation spécialisée et par des bénévoles qui sont jumelés avec un enfant. Ceux-ci apportent une aide individuelle aux enfants pour les devoirs dans un environnement paisible pour favoriser l'étude et établir une relation aidant-enfant. De plus, lors de la période de collation, les enfants peuvent à l'occasion expérimenter de nouvelles saveurs en goûtant des fruits et légumes qui leurs sont inconnus, ce qui nous permet de promouvoir une saine alimentation.

Tout au long de l'année, 24 enfants ont reçu l'aide aux devoirs et 20 enfants ont participé à la stimulation.

## ÉVEIL AUX ARTS

L'objectif principal de ces ateliers est de maximiser tous les aspects du développement de l'enfant par la stimulation des 5 sens. En dyade parent-enfant, la participation à ces activités permet de prévenir la violence par la modélisation de comportements favorables au développement global de l'enfant, de valoriser la notion d'apprentissage par le plaisir, de renforcer le lien d'attachement, d'accroître l'ouverture aux autres et le respect des différences et, finalement, de briser l'isolement et de créer de l'entraide entre pairs.

13 enfants ont participé aux ateliers d'Éveil aux arts, chaque semaine.

**Les services pédagogiques**  
cumulent 1030 heures réénumérées  
et  
plus de 200 heures de bénévolat



# MOUVEMENT SEM EN IMAGE

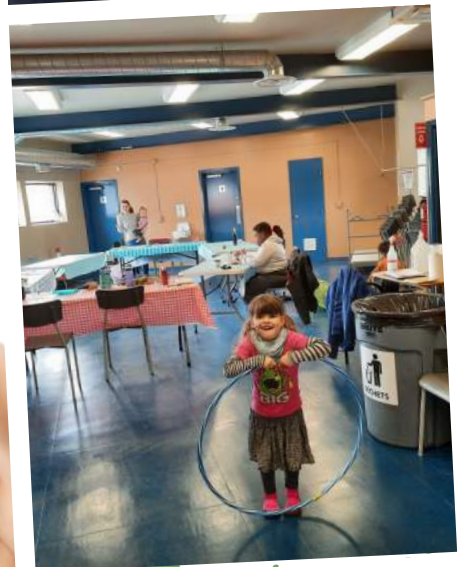
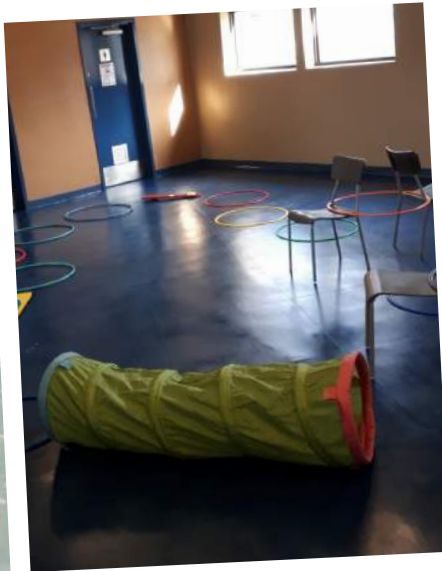

Aucun enfant n'a été exploité



# NOËL

Avec la pandémie, le Mouvement SEM n'a pu offrir sa traditionnelle fête de Noël. Alors, nous avons mis les bouchées doubles afin de pouvoir illuminer Noël 2021. Avec la collaboration de la table de concertation Chemin d'API, nous avons remis des présents et un repas de Noël en sac.

C'est plus de 273 cadeaux qui ont été remis.

## Un Noël en chiffre :

- Dre. Messier : 81 Cadeaux
- Programme Enseignement International : 13 familles
- Encan : 40 familles
- Noël en sac : 65 familles
- Panier des chevaliers de Colomb : 21 familles
- Noël de rêve : 3 familles
- Mr. Lutin : 50 Cadeaux

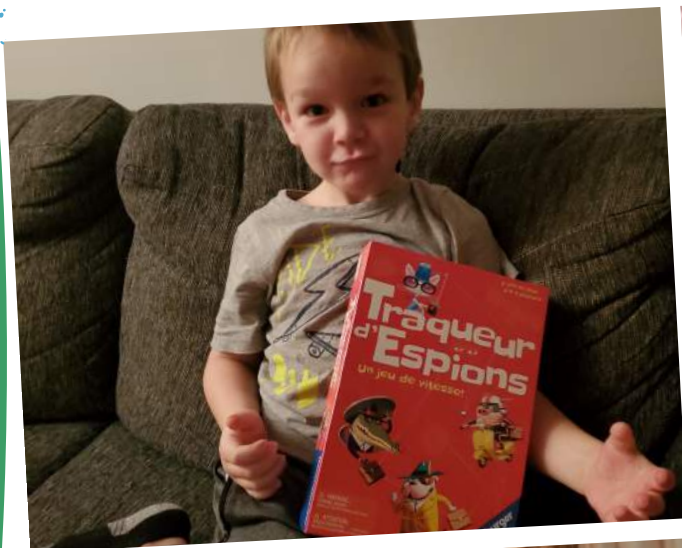

## RÉPIT

Des fins de semaine répit ont été offertes aux enfants, afin de donner un temps de repos aux parents. Les enfants sont allés au Centre de plein air L'ESTACADE.

C'est 64 enfants qui ont participé aux fins de semaine répit.



# NOS COLLABORATIONS



## La Fondation LDT (Laurent Duvernay-Tardif)

croit que l'activité physique tout comme la créativité sont des facteurs fondamentaux pour l'épanouissement des jeunes et pour leur réussite éducative.



➔ Nous avons remis 10 ballons de soccer à des enfants de nos familles.



## Les AMOURSONS



En décembre, nous avons eu la chance de rencontrer M. Michel Therrien, ancien annonceur à la radio de Radio-Canada et à la retraite depuis 4 ans. Il y a 2 ans, M. Therrien a débuté un projet expérimental avec la création des Amoursons, des outils thérapeutiques anti-stress à haute charge positive, à l'intérieur desquels ont été implantés 3000 messages d'amour, de courage et de persévérance écrits à la main par des enfants et des adultes d'un peu partout. L'enfant place l'Amourson contre lui et pense à sa respiration. C'est tout. Aucun pouvoir magique ou force ésotérique. Juste un peu de calme pour aider le système immunitaire à accomplir sa tâche et favoriser l'effet placebo. Étant rendu à l'étape de la distribution et conscient de l'anxiété que la pandémie a causé chez les enfants, M. Therrien a offert 78 Amoursons aux enfants du Mouvement SEM.

Un énorme merci à M. Therrien!

## Carrefour Jeunesse-Emploi (CJE)

En collaboration avec le Carrefour-Jeunesse-Emploi et leur projet Réso-Vélos, nous avons remis 30 vélos. Autant parents qu'enfants ont pu bénéficier de cette belle collaboration. Le vélo est une bonne façon d'inclure l'activité physique dans la vie de tous les jours et ainsi profiter des belles journées d'été!



Merci au CJE de leur belle implication!



## Opération Bonne Mine

Cette année, 65 enfants ont bénéficié d'un sac d'école rempli d'effets scolaires.



# MOUVEMENT SEM, EN RÉNOVATION

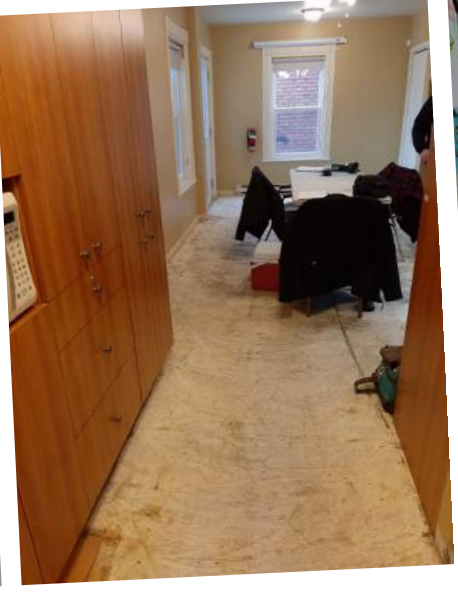
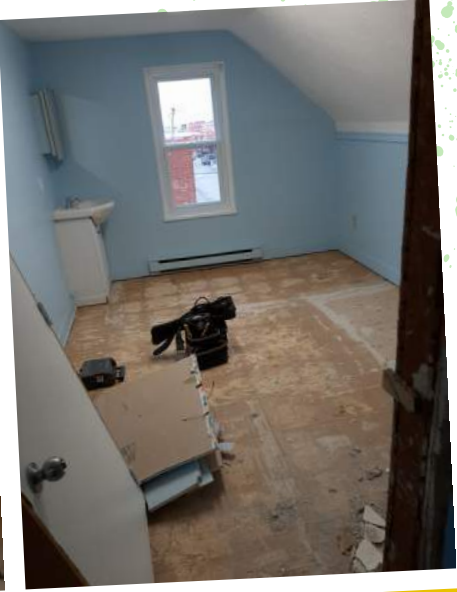

# SUPERVISION DES DROITS D'ACCÈS

## Un nouveau service s'ajoute



C'est le 1er février 2021 que le Mouvement SEM a pu annoncer l'ouverture de son nouveau service : la Supervision des droits d'accès. La demande est venue d'une famille utilisatrice des services du Mouvement SEM en mars 2019. La directrice et la coordonnatrice qui étaient alors en poste à ce moment ont alors débuté les démarches par une étude de marché. Les commentaires recueillis auprès d'avocats de la région de St-Jean-sur-Richelieu étaient favorables qu'un organisme offre le service dans notre secteur puisque les demandes de supervisions de la Cour supérieure du Québec devaient soit avoir lieu au Petit Pont à Longueuil, soit à Cowansville ou exercé par un membre de la famille. Le Mouvement SEM a travaillé en collaboration avec le CISSS de la Montérégie pour se conformer aux règles en vigueur pour obtenir le mandat des supervisions.

En septembre 2020 débute les travaux pour que les locaux soient conformes à la réglementation, un grand défi puisque notre souhait est d'offrir autant les services du Mouvement SEM que les services de supervision des droits d'accès sous le même toit. Les travaux se terminent à la fin janvier et nous sommes maintenant prêts à accueillir nos premières familles! Nous avons 4 locaux avec diverses thématiques, des jeux et des jouets, du matériel de bricolage, une salle multimédia, des coins sieste, des tables à langer. Tout est en place pour le confort des enfants et des parents.

Qu'est-ce que la supervision des droits d'accès?

Mission : Le service de supervision de droits d'accès favorise le meilleur intérêt de l'enfant par le maintien et le développement de la relation parent-enfant et vise à enrichir l'expérience parentale.

Plus précisément, le service de supervision parentale permet le maintien de la relation parent-enfant lorsqu'un droit d'accès est interrompu, difficile ou trop conflictuel à la suite d'une séparation, un divorce ou toute autre raison. Elle offre aux familles un endroit neutre, chaleureux, sécuritaire et peut assurer la protection des enfants, prévenir la violence, l'aliénation parentale, favoriser l'intégration familiale, favoriser la communication entre les parents et leurs enfants et, promouvoir le développement des habiletés parentales. Concrètement, le service offert prend la forme de supervision de rencontres parent-enfant (visites supervisées) et de supervision des échanges de garde (transitions).

À qui s'offre le service?

Tous les parents vivant une situation conflictuelle lors de la transition de l'enfant ou les parents ayant un interdit de contact entre eux.

Les visites ou les échanges de garde sont utilisés à la suite d'une ordonnance de la Cour supérieure, du tribunal de la jeunesse ou sur base volontaire.

*\*\* Il est à noter que les services des droits d'accès ont des tarifs raisonnables*



En seulement 2 mois,  
240 heures ont été consacrées au service de  
supervisions des droits d'accès

## TÉMOIGNAGE D'UNE MAMAN QUI UTILISE LE SERVICE SDA

*Les intervenants sont une équipe GÉNIALE.  
Toujours prêts à aider et à conseiller les parents.*

***Je vous conseille ce service, hors pair !***



# MOUVEMENT SEM, EN RÉNOVATION

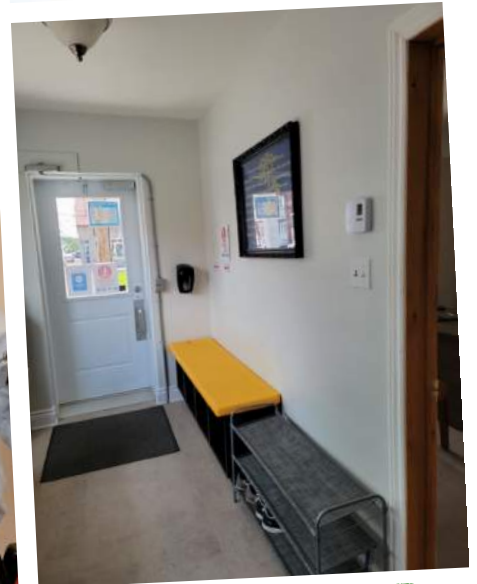

# DONATEURS



MR. RICHARD GENDRON

FONDS DE BIENFAISANCE RHEINMETALL

JUSTICE ALTERNATIVE

ARTICLE PROMOTIONEL DANIEL DUPUIS

AMOURSON

OPÉRATION BONNE MINE

CJE ST-JEAN

LA FABRIQUE DE LUTIN

FONDATION LDT

FONDATION FAMILLE CARON

DRE. NADINE MESSIER

ENCAN À PRIX FIXE

VENTE EN FOLIE

SERVICES JBL

FONDATION D'AMOUR

ENCAN DU DIMANCHE

ACQ MONTRÉGIE

LA BROCANTE EN LIGNE

ENCAN ROXXY

CHEVALIERS DE COLOMB



Plus de 460 heures

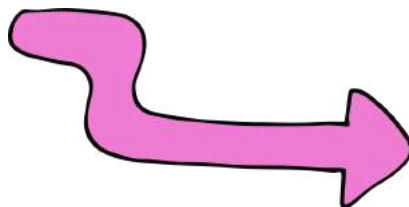

de bénévolat proviennent d'autres implications telles que :  
Les réunions du Conseil d'administration  
Des employés  
et de l'administration

# AFFILIATIONS

Association canadienne pour la santé mentale, filiale de Montréal (ACSM)

Corporation de développement communautaire du Haut-Richelieu-Rouville (CDC HRR)

Fédération québécoise des organismes communautaires famille (FQOCF)

Justice alternative du Haut-Richelieu (JAHR)

Table régionale des organismes communautaires et bénévoles de la Montérégie (TROC Montérégie)

Regroupement pour la valorisation de la paternité (RVP)

Fédération des associations des familles monoparentales et recomposées du Québec.

# PARTENARIATS ET CONCERTATIONS

Table de concertation en périnatalité et petite enfance 0-5 ans.

Comité violence conjugale familiale sexuelle Haut-Richelieu/Rouville

Table de concertation « À Toute Jeunesse » du Haut-Richelieu 6-17 ans

Réseau Outils de Paix

CISSS de la Montérégie



# FINANCEMENTS

Comme la majorité des organismes communautaires, le Mouvement SEM dispose d'un financement multiple provenant principalement de fonds publics, essentiellement des deux paliers de gouvernements. Ainsi, il s'assure d'un financement plus stable lui permettant de poursuivre sa mission.

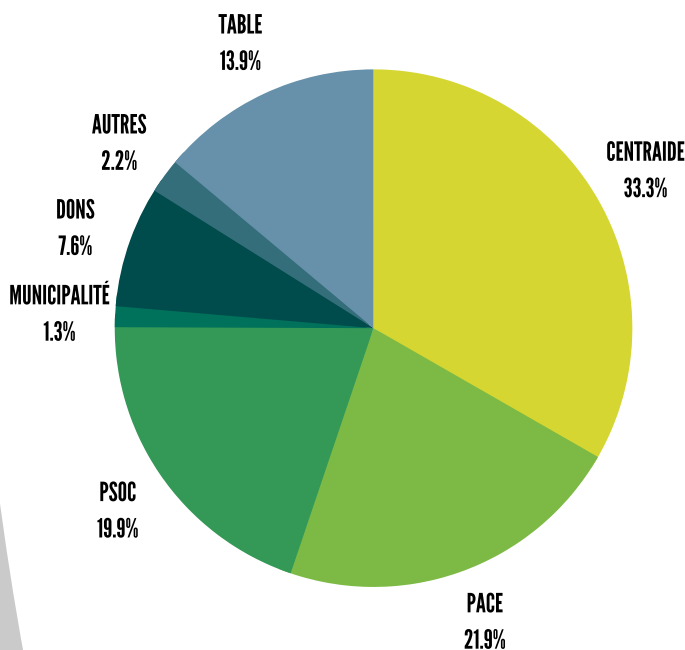

# FORMATIONS

Le Mouvement SEM reconnaît l'importance d'offrir à son équipe une formation continue axée sur les besoins de sa clientèle. Ainsi, notre équipe d'intervention est mieux outillée afin de s'assurer d'une meilleure prestation de services.

## CETTE ANNÉE C'EST PLUS DE 140 HEURES DE FORMATION PAR INTERVENANTS.

- Cours de secourisme en milieu de travail
- Enfants et adolescents victimes de multiples traumatismes : comprendre la problématique pour mieux intervenir
- L'attachement parents-enfants (0-6ans) : Théorie aux programmes d'intervention validés
- Mieux comprendre les autistes de 5 à 18 ans : Sensibilisation aux dimensions affectives, sociales et cognitives d'une structure de pensée atypique
- Le traitement des troubles anxieux chez les enfants et adolescents : Bilan et approches prometteuses
- La coparentalité : Lieu propice pour rejoindre les pères
- Science, visage et diagnostic du TDA-H
- Approche thérapeutiques du TDA-H
- "Truc-Atout" à votre service TDA-H
- Stratégies d'enseignement gagnantes et outils qui font la différences TDA-H
- L'estime de soi à la rescousse
- Aider nos enfants à surmonter l'anxiété
- L'opposition chez l'enfant, mieux comprendre pour mieux intervenir
- L'opposition chez l'enfant : Apprendre à sortir du ring
- "Truc-Atout" pour les devoirs et leçons
- Difficultés en lecture et écriture : Comment les contourner avec les outils d'aide pédagogique
- Supervisions individuelles mensuelles
- Supervision de groupe mensuelle



# EN CONCLUSION

La pandémie qui a touché le monde entier a été un enjeu majeur pour l'année 2020-2021.

Le Mouvement SEM a réussi à relever les défis qu'il s'était fixé l'an dernier malgré les adaptations à mettre en place pour se conformer aux règles sanitaires. Nos intervenants ont été sur le terrain plus que jamais en plus de poursuivre des formations sur des sujets variés.

Il ne faut pas oublier le rapport de la Commission Laurent. Ce rapport vient démontrer l'importance des organismes communautaires de première ligne comme le Mouvement SEM. Les conclusions du rapport sont favorables pour notre organisme et nous espérons que le gouvernement respectera les conclusions et financera notre organisme adéquatement.

Pour l'année 2021-2022, des défis de taille sont devant le Mouvement SEM. En comptant sur une équipe dévouée, un conseil d'administration impliqué et des membres et bénévoles déterminés, le Mouvement SEM est confiant de réaliser ses défis!

- Début d'un groupe d'intervention pour l'apaisement des traumatismes complexes
- Programme d'habiletés parentales pour les familles
- Poursuivre la formation continue des employés
- Mettre sur pied une campagne de financement
- Promouvoir les supervisions des droits d'accès
- SEM Cuisine

Il est primordial de remercier nos partenaires qui croient en notre organisme d'années en années et de souligner leur collaboration constante. Le Mouvement SEM ne brillerait pas aussi fort sans le travail remarquable de ses précieux employés et bénévoles ainsi qu'avec son Conseil d'administration engagé.

Cette nouvelle année, nous la souhaitons à la hauteur de nos projets. Le Mouvement SEM poursuivra sa mission dans l'intérêt des enfants et de leurs familles.

➡ **DES ENFANTS AIMÉS... POUR UNE SOCIÉTÉ EN SANTÉ !!** ⬅



## **MOUVEMENT SEM**

**366-368, rue Laurier  
Saint-Jean-sur-Richelieu , J3B 6L3**

**Téléphone : 450 348-0209**

**Courriel : [reception@mouvementsem.com](mailto:reception@mouvementsem.com)**

**WEB : [www.mouvementsem.org](http://www.mouvementsem.org)**

**Facebook : Mouvement SEM**