Dicta conferencias aquí el archivista de Sevilla

Para cubrir un interesante programa de cuatro conferencias en el Instituto Cultural Cabañas —diariamente, desde anoche, a las 20 horas— y que culminará el jueves, se encuentra en esta ciudad el Dr. Pedro Rubio, Canónigo y Archivista de la Catedral de Sevilla España, una de las ciudades del mundo más especializadas en el acopio y conservación de documentos históricos.

"El Archivo General de Indias: un archivo para un centenario", fue el tema que abordó anoche en su presentación el ponente, catedrático también de la Universidad de Sevilla. Para hoy disertará en torno a la "Documentación archivística de México en el Archivo General de Indias".

Mañana versará sobre "La política archivística de la Iglesia", en tanto que el jueves cerrará el ciclo hablando acerca del "Arte sacro hispano actual". Todas las sesiones incluyen, después de la exposición verbal, un coloquio o diálogo abierto a las preguntas de los asistentes.

El conferencista, en días pasados, estuvo en la Ciudad de México, donde también dictó varias conferencias. El ciclo actual es organizado y promovido por el Gobierno del Estado y su Secretaría de Educación y Cultura, a través del Instituto Cultural Cabañas.

Comentando al respecto, el Pbro. e Ing. Rafael Uribe Pérez, titular de la Comisión Diocesana de Arte Sacro, señaló que esta oportunidad reviste especial importancia para los archivistas eclesiásticos, y por ello se invitó a participar a los sacerdotes encargados del Archivo de la Arquidiócesis de Guadalajara —impulsado grandemente en los últimos cuatro años—, a los párrocos para que se interesen vivamente en la formación o puesta al día de sus archivos parroquiales, y a los sacerdotes que integran la Sociedad de Historia Eclesiástica Mexicana.

Ayer el Canónigo Pedro Rubio fue llevado a un recorrido por los sitios históricos principales de la ciudad y también será invitado a sustentar una charla en el Seminario Diocesano Mayor, ante los alumnos de las Facultades de Filosofía y Teología.

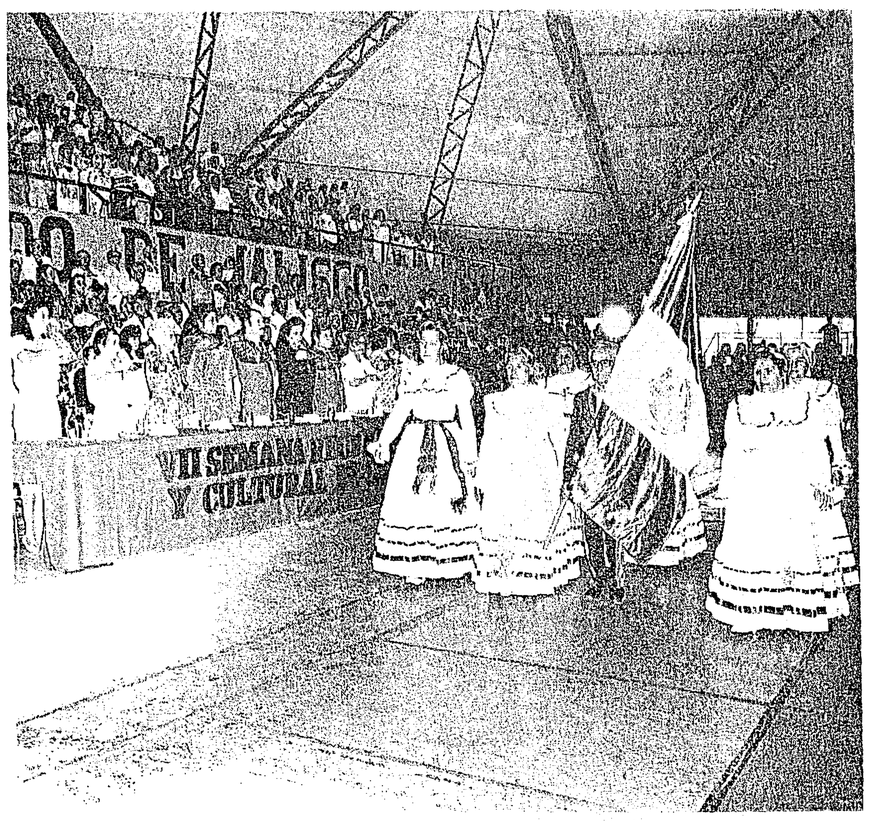

Con la entusiasta participación de más de 900 ancianos, iniciaron las actividades de la VII Semana Deportiva, Recreativa y Cultural de la Tercera Edad que organiza el Sistema DIF Jalisco. El evento fue inaugurado el pasado domingo en las instalaciones del CREA Jalisco y terminará el próximo sábado.

La otra Historia de México

ARMANDO FUENTES AGUIRRE

Colaboración exclusiva para EL INFORMADOR

La muerte de don Juan

El 8 de octubre de 1821 se le acabó la vida y le llegó la muerte a don Juan O'Donojú. Una pleuresía lo llevó a la tumba, última residencia de los hombres. Apenas unas semanas antes había llegado a México. Algunos equivocadamente dicen que fue el último virrey de la Nueva España. Así lo considera el señor Porrúa en su utilísimo diccionario, que registra a O'Donojú como sexagésimo tercer virrey de México. No lo fue en verdad, pues la Constitución liberal hizo desaparecer el cargo de virrey, y don Juan vino a la Nueva España con el nombramiento de "Jefe Político Superior y Capitán General" expedido por el Ministerio de Ultramar. En puridad de términos el último virrey de la Nueva España fue el malaventurado conde del Venadito, don Juan Ruiz de Apodaca. El Mariscal Novella, aunque fungió como virrey, no lo fue legítimo, y su desempeño del puesto, resultado de una asonada o golpe militar, fue de hecho, no de derecho.

Yo tengo para mí que el gravísimo peso de los asuntos públicos, la tremenda responsabilidad de las decisiones que hubo de tomar en muy pocos días, agobiaron de tal manera el ánimo de don Juan O'Donojú que se murió. Sintió la ingratitud de México, y alcanzó a percibir el desastre que se avecinaba. Supo también que no podría regresar a España, pues ahí sería visto como traidor. Y se abandonó a la muerte el pobre, única salida que halló en su desesperación. Muy bien podría decirse que don Juan O'Donojú se suicidó de una pleuresía.

No conozco mejor homenaje a su memoria que el que en un par de renglones le rindió el historiador norteamericano Timothy E. Anna, de la Universidad de Nebraska. En su libro "La caída del gobierno español en la ciudad de México" escribió Anna de don Juan O'Donojú: "... Para conservar la legalidad y la estabilidad, sacrificó su carrera por un pueblo al que no conocía...". Casi parece eso un epitafio.

Apenas unos días después de firmar el acta de la Independencia don Juan O'Donojú se puso malo. Los médicos que lo auscultaron diagnosticaron una pleuresía. Se creyó que no era aquello cosa grave, y ni siquiera le administraron los dolorosos tratamientos de sangrías o vomitivos, con todo el extenso catálogo de tormentos usados por los médicos de entonces.

Al quinto día de su enfermedad don Juan se sintió bien, y hasta pensó en salir de sus habitaciones para dar un paseo por la ciudad. No pudo hacerlo. Súbitamente la enfermedad se abatió sobre él y le agotó las fuerzas. El 7 de octubre por la noche las campanas de las iglesias comenzaron a doblar. Había entrado en agonía don Juan O'Donojú. Se le administró el Viático después de que hizo confesión general de sus pecados y de que comulgó con grande devoción. El padre Cuevas celebra mucho eso, pues O'Donojú había sido gran masón, de los de más alto grado en España, y Cuevas considera esos datos como indicio seguro de que en las últimas horas de su vida abjuró O'Donojú de la masonería.

Murió al día siguiente, 8 de octubre, a las cinco y media de la tarde. Sólo había estado en la ciudad de México 13 días. Se le rindieron las honras fúnebres en uso para los virreyes. Su cadáver, después de embalsamado, fue vestido con el precioso uniforme de teniente general del ejército español, y se le pusieron al pecho las cruces de Carlos II y San Hermenegildo. Después de imponentes exequias su cuerpo fue depositado en la bóveda de la Capilla de los Reyes. Ahí descansa todavía.

Tristísimo caso es el de la esposa de don Juan O'Donojú, la dignísima señora doña Josefa Sánchez Barriga y Blanco. Toda la vida de esta noble dama fue un constante sufrimiento. Las ideas políticas de su marido, liberal de pura cepa, le atrajeron persecuciones y quebrantos. Ya se dijo que O'Donojú tenía los dedos de una mano retorcidos, casi inútiles, por el tormento que recibió para que confesara su participación en una conjura contra el supereminente cretino don Fernando VII, que sólo por eufonía se le pone el don, pues no lo merece el gran tunante.

Desde que llegó a México con su marido, la desgracia se abatió sobre doña Josefa. Sus cofres venían llenos de vestidos, si no lujosos, sí adecuados a la alta investidura de esposa de la primera autoridad del más vasto reino de la España. No alcanzó a sacarlos de los baúles. En Veracruz murieron sus sobrinos, víctimas del terrible vómito negro que caía sobre los viajeros con la furia de un ángel exterminador. De luto vistió doña Josefa en México por el resto de sus días.

El Dr. Mendiola Orta,

(Viene de la primera página)

cuelas y facultades de Ingeniería, Ciencias Químicas, Arquitectura, Politécnica y Vocacional, en el de Ciencias Sociales y Humanidades construido y organizado durante el rectorado del Dr. Mendiola, en la zona por entonces aún poco habitada de la Normal de Jalisco, se reunieron las Facultades de Derecho, Economía y Filosofía y Letras. Este Instituto de Ciencias Sociales y Humanidades, fue inaugurado con gran solemnidad por el Presidente Adolfo López Mateos; por el Gobernador de Jalisco, Prof. Juan Gil Preciado, y el Rector Roberto Mendiola Orta.

Constructor, organizador y reformador de amplia visión, el Rector Mendiola coordinó igualmente la creación de las carreras de Medicina Veterinaria y Zootecnia y de Agronomía, construyéndoles edificios propios y modernos a ambas dependencias universitarias, por entonces con jerarquía de Escuelas. Veterinaria se estableció en su edificio anexo al Centro Médico, lo mismo que Agricultura, que fue dotada con los terrenos de Los Belenes para utilizarlos como campos experimentales.

La Facultad de Medicina recibió impulso del Dr. Mendiola Orta a todo lo largo de su vida profesional y docente. Fue uno de los primeros catedráticos de Medicina al establecerse la Universidad de Guadalajara en 1925. Su especialidad fue la Patología, en la que desde la década de los años treinta su fama se extendió nacional e internacionalmente.

Maestro con rigurosa disciplina, la aplicó siempre en cátedras y prácticas de numerosas generaciones de médicos jaliscienses.

Como director de la Facultad de Medicina, introdujo profundas reformas en los planes de estudio y reorganizó toda la estructura de la Facultad, actualizándola de tal manera que desde entonces la Facultad y muchos de sus egresados cobraron autoridad y respeto internacionales.

Originario de Tamazula de Gordiano (10 de octubre 1899), el Dr. Mendiola Orta realizó todos sus estudios, desde los elementales hasta los profesionales en la capital de Jalisco: en la Escuela Anexa a la Normal, en la Preparatoria de Jalisco y en la Escuela de Medicina, que por entonces (1918-1924) operaba independientemente, ya que no existía la Universidad de Guadalajara, establecida un año después de que el Dr. Mendiola se graduó como médico general, y al crearse la Casa de Estudios, fue nombrado catedrático de anatomía patológica, y posteriormente también de patología general y especial y patología quirúrgica, y de necropsias clínicas, en donde su rigor científico se hizo proverbial.

Fue director de la Facultad de Medicina primeramente durante el bienio 1946-1947, y después, de 1953 hasta 1959 en que dejó esta dirección para asumir la Rectoría de la Universidad.

Sensible y humanitario en exceso, el Dr. Mendiola trataba de encubrirlo con su apariencia osca y reservada.

Independientemente de su maestría médico-científica y grandes dotes de organizador y constructor aplicadas en pro de su Universidad de Guadalajara, el Dr. Mendiola Orta fue un gran estudioso de nuestra Historia a nivel de erudición; aficionado muy entendido en arquitectura y en antropología, fue fotógrafo extraordinario.

Hombre sobrio y de costumbres sencillas, se le veía, en ocasiones, caminar por las calles del centro de Guadalajara o en alguno de los Portales, gustando un barquillo.

La segregación del anciano débese a la crisis de valores

En la actualidad, los ancianos son marginados del núcleo familiar, como resultado no sólo de una crisis económica, sino de valores. La tercera edad es una etapa de la vida en la que tanto hombres como mujeres acumulan conocimientos y sobre todo una gran experiencia, que para las nuevas generaciones pueden significar un importante arsenal en la lucha por la vida.

Lo anterior quedó de manifiesto después de las declaraciones de la profesora Idolina Gaona de Cosío, presidenta del Sistema DIF Voluntariado Jalisco, en torno a la VII Semana Recreativa, Deportiva y Cultural de la Tercera Edad.

La profesora Gaona de Cosío precisó que el Sistema DIF está especialmente interesado en restituir al anciano el lugar preponderante que solía ocupar dentro de la familia, de su comunidad y de la sociedad en general como guía y consejero.

Una prueba de ello, es la organización de la VII Semana de la Tercera Edad, tendiente a que las personas mayores de 60 años de edad, puedan demostrarse a ellas mismas, a sus familiares y a la sociedad, que todavía son útiles, que tienen múltiples habilidades y capacidad aún para realizar diversas tareas.

Esta VII Semana que fue inaugurada el pasado domingo en las instalaciones del CREA Jalisco, por la Lic. Freda Patricia Hernández Rodríguez, sub-directora de operación del DIF Jalisco, en representación de la Presidenta del sistema, consiste en una serie de eventos deportivos, recreativos y culturales que terminarán el próximo sábado 29 de abril.

La doctora María Guadalupe Gutiérrez, directora del Centro Jalisciense de Atención Integral al Anciano, el CJAIA, perteneciente al DIF estatal y organizador del evento señaló durante la ceremonia de inauguración, que la entusiasta respuesta de los ancianos participantes, es resultado de un trabajo de años, en el que se ha hecho sentir a estas personas que son muy importantes porque todavía son útiles a sus familias y a la sociedad.

En la ceremonia de inauguración, además de los honores a la bandera y la entonación del Himno Nacional, un coro de ancianos del CJAIA cantó el Himno de la Ancianidad acompañados por la Banda de Música del Estado.

Hubo también un desfile de los equipos participantes en las actividades deportivas, entre otras: caminata, maratón, natación, ciclismo y carreras.

Durante toda esta semana habrá también actividades recreativas y culturales que consisten en juegos como ajedrez, dominó y billar, así como tablero, damas chinas y rompecabezas.

En cuanto a las actividades culturales habrá bailables, canto, declamación y ejecución de varios instrumentos musicales.

En el CJAIA se imparten varios cursos de manualidades, carpintería, sastrería, cocina, inglés y otros. Dentro de esta semana también habrá exposición de trabajos manuales y de artesanías.

Auditoría interna al personal de la Comuna

En coordinación con la Oficialía Mayor Administrativa del Ayuntamiento de Guadalajara, la Tesorería Municipal inició el levantamiento de una auditoría de carácter administrativo y económico, que por lo pronto empezó con la Dirección de Fomento Deportivo y las Administraciones de Mercados y de Parques y Jardines, y luego se hará extensiva a todas las dependencias, con el propósito de conocer y evaluar los recursos humanos disponibles.

Detalló el Lic. Luis Enrique Calderón Velasco, Oficial Administrativo, que los auditores proceden a verificar la nómina de trabajadores y a constatar que las personas que acudan a cobrar su cheque de raya sean efectivamente las enlistadas y deveras laboren en la dependencia descrita, cumpliendo con sus horarios.

Con esto, también, seguramente se pretende borrar todo vestigio de la fama que suele acompañar a casi todas las instituciones oficiales, en el sentido de que en sus nóminas guardan siempre espacio para protegidos o prebendados —conocidos popularmente como "aviadores"— que cobran sin trabajar.

Según el Presupuesto Municipal de Egresos contemplado para este año, están autorizadas 6,720 plazas, de las cuales 5,333 están asignadas con nombramiento de base. Otros 729 puestos están contratados "con cargo a plaza"; es decir, son personas sujetas a prueba durante tres meses, al término de los cuales se les otorga la base si demostraron idoneidad para el servicio público.

Actualmente hay 658 vacantes, que se irán poniendo a disposición de las áreas que lo soliciten y conforme a las necesidades detectadas. Además, hay 625 plazas eventuales, destinadas fundamentalmente a la cobertura de emergencias, como por ejemplo en estos meses en el caso de la Administración de Cementerios, cuando se contrata personal para el cazangueo de maleza en los panteones, antes del Día de las Madres y en previsión del temporal de lluvias.

También se ha derivado personal eventual a la Proveeduría, a las Direcciones de Turismo, de Servicios Generales, de Fomento Deportivo y de Participación Ciudadana; a la Oficialía Mayor de Cultura, la Administración de Parques y Jardines, el Departamento de Bomberos, el Taller de Vehículos y la Comisión de Planeación Urbana.

Para el año en curso, según el Presupuesto de Egresos, el Ayuntamiento tapatío deberá desembolsar un total de 35,000 millones de pesos para el pago de salarios, sin considerar posibles incrementos que pudieran surgir.

Semana Internacional de la Danza en U de G

Ayer, en el Centro Cultural Administrativo de la Universidad de Guadalajara, ubicado en las avenidas Juárez y Dr. Enrique Díaz de León, se dio inicio a la "V Semana Internacional de la Danza, desde Guadalajara", que continuará hasta el domingo 30 de este mes.

Cedió su tiempo en la inauguración, la Profesora Guillermina Galarza, con su plática "La educación artística en los niños", a efecto de rendir reconocimiento al gran investigador y maestro de la danza, el doctor Francisco Sánchez Flores.

A cargo de la promoción y coordinación de esta "V Semana Internacional de la Danza, desde Guadalajara", está el taller de danza del Departamento de Investigación Científica y Superación Académica de la Universidad de Guadalajara, cuyos principales responsables son el profesor Onésimo González A. y la profesora Sonia M.S. González, siendo apoyados por el Departamento de Extensión Universitaria de la U. de G.

"La expresión en la danza es tan importante como la tecnica...", éstas son palabras de Jean Georges Novarre (1727—1810), innovador del ballet de la ópera de París, cuyo nacimiento se conmemora el 29 de abril. A raíz de ello, este día fue instituido por el Comité de Danza del Instituto de Teatro Internacional de la UNESCO, como "Día Internacional de la Danza".

En 1985, la Alianza Internacional de la Danza, cuya sede se encuentra en Nueva York, inauguró la "Semana Internacional de la Danza". El proyecto fundamental de la asociación: que en el mayor número de lugares de los diferentes continentes se celebre, simultáneamente, este evento, compartiendo así, una semana dedicada a la danza.

La Universidad Veracruzana y grupos independientes se unieron para realizar esta primera semana internacional en la ciudad de Xalapa. En 1986 y 1987, el taller de danza contemporánea de la Universidad Veracruzana del puerto de Veracruz, invitado por la Alianza y con el apoyo de las autoridades universitarias, el I.N.A.H. regional y del Ayuntamiento de aquella ciudad, celebró las II y III semanas internacionales de la danza con "Una semana en la danza desde Veracruz".

Más tarde, apoyado por el Instituto de Bibliotecas de la Universidad de Guadalajara, el Ayuntamiento de esta ciudad, la Dirección de Educación Popular y artística del D.E.P. y el Instituto Cultural Cabañas, el Taller de Danza organizó y promovió la "IV Semana Internacional de la Danza, desde Guadalajara", siendo aquélla, un éxito y un sostén de la cultura, la Universidad de Guadalajara, hízose el propósito de llevar a cabo la quinta semana, esperando alcanzar, y hasta superar, el nivel de calidad y promoción de la danza que se descubrió en la anterior.

La entrada a todos los eventos de esta semana dedicada a la danza, será libre.

Tranquilidad en el

(Viene de la primera página)

En su oportunidad, el presidente del Consejo Nacional de Comercio Exterior, Gilberto Jiménez García de Alba, manifestó que "no se pueden permitir más abusos ni corrupciones" en el sector social, estatal o empresarial.

Añadió que la renuncia del "líder vitalicio" de Vanguardia Revolucionaria era ya un hecho esperado ante las presiones de los maestros, aunque señaló que en lo que toca a la demanda de 100% de incremento salarial "es imposible por las dificultades económicas del país".

El presidente de la Unión Social de Empresarios Mexicanos se dijo un convencido de que en Jalisco "ha habido comunión de esfuerzos entre el sector social y empresarial" y que sin considerar que los sindicatos en Jalisco son una isla respecto a sus cúpulas, reconoció que ha prevalecido un ambiente de buenas relaciones entre ambos.

Pese a la crisis

(Viene de la primera página)

El presidente de CONACEX Occidente añadió que "México no ha desarrollado controles de calidad que impidan el acceso a tanto producto chatarra que se ha estado importando, sobre todo en el ramo textil".

En México, al parecer, opinó, las reglamentaciones, controles o corrección de fallas "se hacen paralelos a la presencia de los problemas" y es por ello que, en el caso del ramo textil, ha ingreso gran cantidad de productos de pésima calidad.

Jiménez García de Alba insistió, por último, que en el Estado de Jalisco las inversiones productivas han tenido un comportamiento ascendente y la adquisición de maquinaria demuestra la detección de nuevos mercados, a grado tal que estamos registrando escasez de mano de obra.

¿BILINGUE?
Cía. americana por expansión solicita
GERENTES SUPERVISORES
$4'000,000.00 medio tiempo,
$9'000,000.00 al mes
Citas con el Sr. Patrick TELEFONO 41-48-08

Industria de la confección solicita:
COSTURERAS
Máquina Over, Recta, Etc.
Ofrecemos:
+ Semana de lunes a viernes
+ Sueldo superior al mínimo general
+ Sistema de incentivos
Informes en:
JOSE MARIA NARVAEZ No. 1159
Frente al Templo de San Isidro, Col. San Isidro,
atención Departamento de Personal
TELEFONO: 43-92-46

PROVIDENCIA
Una planta, preciosa, 3 recámaras, 2½ baños, cuarto de servicio y teléfono, mayores informes:
PROMOTORA GUZMAN VALLE, S.A.
TELEFONOS: 42-17-20 y 42-27-31

VALLARTA NORTE
Excelente terreno de 330 metros, Av. Hidalgo, entre César y Lincoln
Mayores informes:
PROMOTORA GUZMAN VALLE
TELEFONOS: 42-17-20 y 42-27-31

TRASPASO
LOCAL COMERCIAL
Excelente ubicación Niños Héroes y Av. Chapultepec con teléfono, encortinado y alfombrado, interesados llamar al:
Teléfono: 30-17-51 Con Sra. Fraga

TRASPASO
LINEA
TELEFONO
30-17-51

LOMAS ALTAS
Se venden varios lotes de 246, 510, 1,000 y 1,700 Mts., trato directo, informes
53-33-20 y 53-33-68

LOMAS DEL VALLE
Fabulosa residencia, 3 recámaras, jacuzzi, plancha japonesa, estudio, cochera triple, alberca, mármol, aire acondicionado, parabólica, jardines grandes, $560'000,000.00
42-40-65, 42-41-15

INVERSIONISTAS
Se vende reloj de colección "Longines" bolsillo, 3 tapas, oro 18 K., Mod. Grand Prix 1900
TEL. 21-30-36, mañanas

COMPRO BODEGA
Bien ubicada, 800 Mts. aproximadamente y tenga oficinas
42-53-52

CIUDAD DEL SOL
Vendo casa esquina Axayacatl y Cuauhtémoc, una planta, 4 recámaras, 1,200 M2. de terreno, $650'000,000.00
16-05-33, 16-05-34

PRADOS GUADALUPE
Casita estilo californiano, 2 recámaras, 2 cocheras, rodeada de jardines, 100 metros de terreno
47-24-55, 21-35-10
$80'000,000.00

PINTAMOS Y REPARAMOS
Su cocina integral
16-30-30 clave 644

PUERTO VALLARTA
Vendo céntrico penthouse, vista panorámica, sin estrenar, dos recámaras, dos baños, comedor, estancia, terraza, facilidades, informes:
14-39-00

VENDO DOS MEMBRESIAS
San Ignacio Raquet Club
$1'800,000.00 c/u.
30-13-55, 30-13-59
Srita. Ruth, Hrs. oficina

JARDINES DEL BOSQUE
Casa 4 recámaras
Muy buena ubicación, propia habitación u oficinas, $110,000 Dlls.
47-81-17

TERRAZO GRANITO
Calidad, existencia y buen precio, somos fabricantes
VIDU, S.A.
Av. Hidalgo No. 1131
Tels. 25-14-51, 26-72-56

DEPARTAMENTOS EN RENTA
Av. Lapizlázuli No. 3028, Residencial Victoria
Informes Srita. Rosy
Tels. 30-27-14 y 30-27-16

OPORTUNIDAD
DISTRIBUIDORES DE PLASTICO
Bolsa natural y negra, rollo y camiseta, magníficos precios
Teléfono: 41-54-69
Distribuidora Hnos. Castro

COBRANZA JUDICIAL
Local y foránea, somos profesionales en recuperar créditos
Teléfono 13-90-68

IMPERMEABILIZADO DE AZOTEA
Ampliaciones, remodelaciones y construcción en general
Teléfono: 44-49-27
Ing. Miguel Luis Gómez

URGENTE
Se solicita:
FRENERO
Con mucha experiencia, 11 a 2 y 5 a 6
Av. Niños Héroes No. 2440
Balatas Ayala

Empresa en expansión solicita:
CONTADOR GENERAL
Requisitos:
* Contador Público Titulado o Pasante
* Experiencia indispensable
* Edad máxima 35 años
AUXILIAR CONTABLE
Requisitos:
* Contador Público, privado, pasante o técnico
* Experiencia indispensable
* Edad de 18 a 30 años
Ofrecemos:
* Sueldo abierto
* Prestaciones superiores a las de ley
* Capacitación y desarrollo profesional
* Trabajo de lunes a viernes
Interesados presentarse a entrevista con solicitud elaborada y/o curriculum vitae de 12 a 6 P.M.
ANGULO No. 1709
Casi esquina Av. Américas, At'n. Ing. Huber, Ing. Ordinola