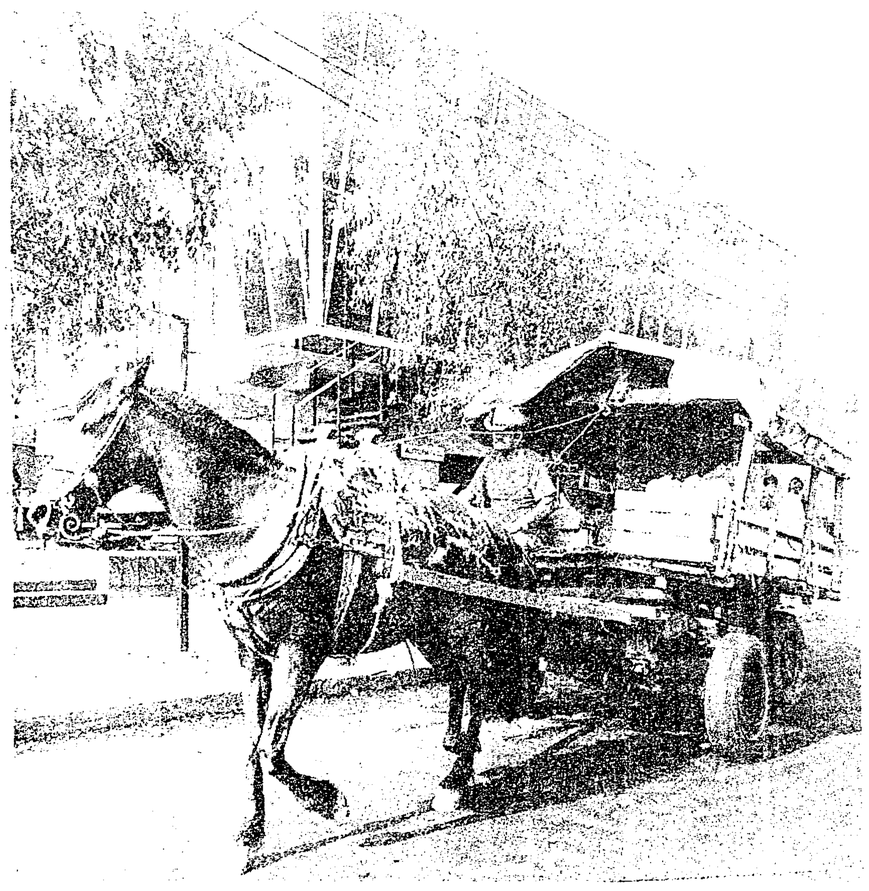

Aunque ya es menos usual, todavía se pueden ver por las calles de nuestra ciudad vendedores ambulantes de verduras, que transportan sus productos en carretas jaladas por caballos; escenas contrastantes en una vida cada vez más mecanizada y tecnificada dentro de las macro-ciudades.

Dos ceremonias cívicas fueron celebradas ayer

Al conmemorarse ayer el 118 aniversario del fallecimiento del Dr. Leonardo Oliva, el Ayuntamiento de Guadalajara, a través de su Regiduría de Festividades Cívicas, organizó una guardia de honor en la Rotonda de los Hombres Ilustres de Jalisco frente al monumento erigido a su memoria, sobre la Avenida Hidalgo.

Por cierto, para esta ocasión el personal que se encarga de dar mantenimiento a los monumentos y fuentes de la ciudad no tuvo el cuidado previo de reponer las siete letras que le hacen falta al pedestal de la estatua, por lo que el letrero de identificación luce así desde hace meses, bien sea por el vandalismo o por el desgaste natural y la falta de atención de las autoridades.

Orador oficial en el acto fue el Dr. Víctor Hugo Navarro Ceja, quien resaltó el altrusimo de Oliva, caracterizado por nunca lucrar a costa del dolor humano, por su dedicación a la investigación de la medicina y por luchar en todo momento por aliviar el sufrimiento de los dolientes.

Dijo que Leonardo Oliva nació hace 177 años en Ahualulco de Mercado; cursó sus estudios en Francia y Estados Unidos, aunque su profesión la ejerció en Guadalajara, donde destacó como gran impulsor de la ciencia médica, haciendo extensivas sus interesantes investigaciones sobre la materia en todo el Estado. Además, fue Director del Hospital Civil.

Por otra parte, frente al Monumento a la Independencia, sobre la Calzada del mismo nombre, también ayer se desarrolló un acto cívico para conmemorar el 177 Aniversario de la Promulgación del Acta de Independencia Nacional. "En las crónicas de todos los pueblos hay decisiones, palabras y acciones que tienen gran trascendencia y se destacan a través del tiempo; son momentos cumbres que iluminan las páginas de la historia", dijo el orador oficial, Lic. Rafael H. Trejo Acosta.

Similar ceremonia y con este mismo motivo se efectuó en la Escuela "Rosario Castellanos", promovida por el Ayuntamiento de Zapopan, y en la que el discurso oficial estuvo a cargo del Regidor Lic. Enrique Torres Ibarra.

A la estatua del Dr. Leonardo Oliva, de cuyo fallecimiento se cumplieron ayer 118 años, las autoriaades le colocaron ayer ofrendas de flores, pero les pasó por alto, previamente, completar las letras de identificación del pedestal. Y así hay otras más.

Habrá financiamiento para

(Viene de la primera página)

Zapopan, manifestando que si hace tiempo se hubiera contado con un organismo como este Fondo, ese centro ceremonial pre-hispánico tendría un esplendor único; conminó a los presentes a lograrlo "para que se constituya en un ejemplo de lo que fue el Jalisco precortesiano, ya que representa uno de los más valiosos vestigios de la cultura de nuestro pueblo, de nuestros antepasados".

Por su parte, el Lic. Héctor Vasconcelos, secretario ejecutivo del Fondo Nacional para la Cultura y las Artes, comentó que efectivamente, como lo había dicho antes el periodista jalisciense Víctor Hugo Lomelí, desde la Revolución Mexicana fue el Estado el que se responsabilizó de la promoción y el financiamiento de las actividades artísticas y culturales, pero los nuevos tiempos obligan a la participación de la comunidad entera.

A su vez, el presidente del Consejo Estatal para la Cultura y las Artes, Lic. Alberto Orozco Romero, manifestó que en este evento se ponen en marcha simbólicamente las oficinas del propio Consejo Estatal y la Casa Museo "José Clemente Orozco", anunciando que en breve será una realidad la Orquesta Juvenil del Estado, "una institución musical que artísticamente será superior a los gastos que origine".

En tanto, el director del Fondo Estatal de la Cultura y las Artes, C.P. Jorge Corvera Gibsone, advirtió sobre uno de los mayores riesgos que se pueden tener durante una crisis, como es el de que el hombre olvide la importancia de la cultura y con ello quede marginado de un beneficio insustituible.

En su intervención el periodista Víctor Hugo Lomelí, miembro de la Comisión de Artes y Letras del propio Fondo, señaló que esta es la primera vez en que con bases y propósitos sencillos y perfectamente definidos, los sectores público y privado convienen, por medio del contrato, establecer un fondo común de recursos financieros para el desarrollo de programas específicos que se canalizarán en el apoyo de nuestros legados culturales recibidos a lo largo del tiempo y de las generaciones pasadas, y para fomentar y enriquecer las herencias artísticas que las generaciones actuales dejarán a las futuras. Esto último — afirmó— adquiere mayor relevancia, por cuanto de lo que se haga en nuestro tiempo en el ámbito de la cultura y de las artes, dependerá el que seamos juzgados en el futuro como generación creativa o generación estéril y perdida.

Este nuevo Fondo Estatal de la Cultura y las Artes, añadió, no hace sino proseguir, con sus características propias, la acción milenaria, eminentemente humanística del patronazgo, del auspicio a la cultura y las artes.

"El mecenazago es tanto una voluntad y un destino como el indispensable cimiento sobre el cual prospera, perdura e influye una cultura y sus artes. El mecenazgo no sólo abre camino a la creación, sino además a la perduración", dijo Víctor Hugo Lomelí, y añadió:

"En este sentido la cultura mexicana ni es ni podía ser la excepción. Siempre ha estado sustentada en el patrocinio tanto público como privado. La nómina de los mecenas conocidos es enorme, pero los anónimos serían virtualmente incontables".

Luego de hacer un breve resumen histórico, el destacado periodista concluyó que "en nuestro siglo se rompió el mecenazgo secular y determinante con la separación relegada del sector privado de lo que fuera desde siempre una de sus acciones propias y específicas. El Estado intentó asumir la responsabilidad del patrocinio de la cultura y de buena parte de las artes. Con el tiempo el propio Estado tuvo que convencerse del error cometido, y de que no son tanto las instituciones sino los individuos quienes poseen gusto y vocación por patrocinar la cultura y las actividades artísticas, además de que demandan recursos económicos que el Estado empobrecido no puede aportar. Así, ahora con sabiduría y acomodándose a estos tiempos, decide que es mucho mejor la co-participación activa con los sectores privados, con los particulares que tienen voluntad y deseos de convertirse en mecenas, por supuesto no a la manera de Villaseca o de Borda, sino de acuerdo y en respuesta a tantas y tan urgentes necesidades culturales y artísticas como tiene el México contemporáneo".

El Fondo Estatal de la Cultura y las Artes está integrado por el C.P. Jorge Corvera Gibsone, como director; Jesús Lemus Contreras, como secretario; Carlos Magaña Rojas, como tesorero, y los vocales Pablo Gerber Stump, Juan Arturo Covarrubias Valenzuela y el Ing. Mario San Miguel Garza. Forman parte, asimismo, de la Comisión de Evaluación y Vigilancia, Francisco Martínez Martínez, José Manuel Jurado Parres y Octavio Cano; en la Comisión de Arte y Letras, Melquiades Preciado, Luis Medina Jiménez, Lorenzo Figueroa Cornejo, Onésimo González, Rafael Sandoval Bustamante, Víctor Hugo Lomelí, Enrique Flores Urvalejo y Carlos Rabinovitz Fainstein.

Terminarán en 1991 la red de carreteras de la Zona Norte

El problema fundamental de la Zona Norte de Jalisco, que es la incomunicación por carretera, quedará resuelto el año próximo, cuando se terminen las carreteras pavimentadas a las cinco cabeceras municipales que hasta ahora se mantienen aisladas, y que son Huejuquilla el Alto, Mezquitic, Bolaños, Chimaltitán y San Martín de Bolaños, que representan la mitad de los municipios de la región.

Informó al respecto el diputado local por el Quinto Distrito, licenciado Samuel Fernández Avila, durante una reunión de trabajo que presidió en Huejuquilla el Alto, donde señaló que con inversión directa del Gobierno del Estado se continúa trabajando en los tramos de carreteras Monte Escobedo-Mezquitic, Mezquitic-Huejuquilla, Villa Guerrero-Bolaños y Bolaños-Chimaltitán-San Martín, a efecto de completar la red de carreteras de los diez municipios norteños durante 1991.

Fernández Avila informó además sobre las investigaciones y gestiones que se vienen realizando para el rescate de 2,000 kilómetros cuadrados que ha invadido en el Norte jalisciense el vecino Estado de Nayarit, y no dudó en que merced al reclamo del Gobierno de Jalisco, será rescatado Puente de Camotlán, que es el área más fértil de la Zona Norte, y con él los terrenos necesarios para evitar el estrangulamiento de la región y su aislamiento respecto al resto del Estado.

Por otra parte, durante una reunión de trabajo que sostuvo con más de 200 personas del municipio, acompañado por el alcalde huejuquillense Gustavo González Escalante, el diputado Fernández Avila anunció la creación de la Escuela Preparatoria de Huejuquilla, que funcionará a partir de febrero de 1991, y que será incorporada a la Universidad de Guadalajara, al igual que las que ya funcionan en Villa Guerrero, Huejúcar y Mezquitic.

Para el efecto fue integrado el Patronato de la Escuela Preparatoria de Huejuquilla, que por mayoría de votos quedó encabezado por el Sr. Salvador Reyes Arroyo, quien en el mismo acto ofreció donar el terreno necesario para el nuevo plantel, a la orilla de la población.

Completan dicho Patronato la profesora Fernanda García Carrillo, como secretaria; la señora Esthela Ramírez de Rentería, tesorera, y las señoras Refugio Enríquez de Casas y Enriqueta López de Medina, así como el licenciado Avelino Rimoldi Rentería, como vocales.

En su visita de dos días a Huejuquilla, el licenciado Fernández Avila conoció de viva voz y sobre el terreno los problemas que más aquejan en este momento al municipio, como es la contaminación provocada por el Río que atraviesa la cabecera municipal, debido a las descargas del drenaje, al grado de que varias comunidades, como El Sabino, La Estancia, Cofradía, Rosalía y Pilas están sufriendo ya serios problemas de enfermedades infecciosas, afectando además a los baños termales de Atotonilco, que eran el principal atractivo turístico de la zona.

Se planteó la imperiosa necesidad de construir una laguna de oxidación a fin de tratar las aguas de desecho.

De igual manera el diputado por el Quinto Distrito conoció la inquietud de los habitantes de Huejuquilla por el cierre de la sucursal bancaria de esa población, dada la importancia comercial del municipio, lo que ahora obliga a la gente a ir a arreglar sus negocios hasta Valparaíso, Zac.

También escuchó nuevas quejas por abusos de elementos de la Policía Preventiva del Estado, quienes con el pretexto de perseguir el abigeato, han seguido molestando a gente honrada. El diputado Fernández Avila ofreció intervenir ante las autoridades correspondientes para frenar estos abusos y reiteró que los afectados tendrán que plantear formalmente sus denuncias ante el Ministerio Público, y que por ningún motivo se solaparán arbitrariedades.

Ello lo manifestó a raíz de que habitantes de la población sugirieron incluso la creación de una Comisión de Derechos Humanos para defenderse de los policías arbitrarios.

Respecto a la destrucción de caminos vecinales debido al fuerte temporal de lluvias, recomendó al alcalde del lugar la gestión de un crédito para adquirir maquinaria en los Estados Unidos, a fin de dar mantenimiento permanente a los caminos y que sirva además para ejecutar otras obras de beneficio colectivo.

Ofreció finalmente enviar asesoría en materia fiscal para los comerciantes huejuquillenses, quienes se encuentran desorientados con motivo de la Miscelánea Fiscal, y ofreció igualmente intervenir para la electrificación de varios poblados, lo mismo que para resolver algunos problemas de agua potable y educación.

Se prevé que 1991 será otro año difícil: ELE

Ya desde estos momentos se comenta de manera extraoficial y entre los analistas del sector privado, que el Gobierno Federal permitirá que durante los meses que restan a este año, se incremente la inflación, profundizando la liberación de precios, a fin de quitar presiones para 1991 de algunos precios rezagados actualmente.

También se señala ya la posibilidad de incrementar el deslizamiento, de los 80 centavos dólar de hoy a 60 centavos, así como impulsar un crecimiento del 3 por ciento en el Producto Interno Bruto; sin embargo, de aplicarse lo anterior, "para 1991 se presetarían fuertes problemas de maniobra en la política económica", según señaló el economista Enrique Lazcano Espinoza, asesor de la Cámara Nacional de Comercio de Guadalajara.

Sostuvo el analista que ya se empieza a hablar de las metas para la política económica que regirán en 1991. Extraoficialmente se presume que se buscarán los siguientes objetivos: crecimiento del 3% del PIB; inflación anual del 15%; aumento del 12% a los salarios mínimos; déficit de las finanzas públicas del 1% (como proporción del PIB), y baja en el deslizamiento diario del peso: 60 centavos en lugar de los 80 actuales.

Sin embargo, Lazcano Espinoza enfatizó que de aplicarse esta estrategia para el año próximo, se crearían grandes presiones, ya que estos objetivos resultan muy ambiciosos.

"Se quiere volver al crecimiento y al abatimiento de la inflación al mismo tiempo; sin embargo, son extremos difíciles de conciliar. Además, es 1991 un año electoral y las tentaciones para aumentar el gasto público son grandes".

En este último aspecto, sostuvo el economista, es interesante destacar la noticia de que se repartirán bonos de consumo gratis diario de tortilla a 3 millones de familias, incurriendo con ello en un gasto al día de mil 920 millones de pesos.

"La medida es desafortunadamente, desde un punto de vista objetivo, con claras miras políticas, y no deja de ser una limosna, por encomiable que sea el fin. Debe haber maneras más inteligentes de hacer las cosas", sostuvo Lazcano.

Si a todo esto se suman las presiones externas e internas expuestas anteriormente, "todo hace prever que 1991 volverá a ser un año difícil".

Fábricas de Francia

SOLICITA POR TEMPORADA NAVIDEÑA PARA SUS SUCURSALES CENTRO, SOL Y PATRIA

AUXILIARES DE VENTAS Y CAJAS

Requisitos:

* Magnífica presentación
* Sexo masculino o femenino * Edad de 18 a 30 años
* Escolaridad mínima secundaria
* Disponibilidad de tiempo completo y estudiantes horario corrido

Ofrecemos:

* Sueldo superior al mínimo, más comisión
* Prestaciones superiores a las de Ley
* Capacitación y oportunidad de desarrollo * Buen ambiente de trabajo

Interesados presentarse en el Centro de Reclutamiento de Personal en AVENIDA DE LAS ROSAS 220, COL. CHAPALITA (a cuadra y media de López Mateos), de lunes a viernes de 9:00 a 2:00 y de 4:00 a 8:00 P.M.

Empresa lider en su ramo
Solicita:

OBREROS Y MECANICOS DE PRODUCCION

SUELDO ABIERTO

REQUISITOS:
*-Edad de 18 a 30 años
*-Primaria Terminada
*-Disponibilidad para rolar turnos

Interesados presentarse en:
TONELES No. 1449 Col. Alamo Industrial
de 8:30 A.M. a 5:00 P.M. en el Dpto. de personal.

ANIMATE
Seguimos siendo líderes en el ramo de hotelería, solicitamos
VENDEDORES Y PROMOTORAS
Ofrecemos: * Buen sueldo * Cartera de clientes
* Prestaciones superiores a las de Ley
* Buen ambiente de trabajo
Interesados comunicarse a los TELS. 12-00-76 y 11-47-71

BODEGA DE MARMOL
MARMOL
DIFERENTES MEDIDAS,
DESDE $ 22 MIL M2
SIERRA DE TAPALPA No. 5650
Col. Las Aguilas Tel. 31-14-21

VENTA-RENTA LOCALES
ENGANCHE DESDE $9'000,000
APARTE CON 5% RESTO 5 AÑOS
VENTAS DE MAYOREO Y MENUDEO
• RECIBIMOS TARJETAS DE CREDITO
• AUTOMOVILES
• BIENES RAICES
PLAZA CAMICHINES
COMERCIALES
FRENTE NUEVA CENTRAL CAMIONERA
TELS. 57-6096 57-5968 59-2867

LA UNION HACE LA FUERZA...
ALFOMBRAS
LUXOR MOHAWK
Y SUS UNICOS DISTRIBUIDORES EXCLUSIVOS PARA LA ZONA OCCIDENTE DEL PAIS SE UNEN
Para ofrecer a usted la más GRANDE EXISTENCIA y la más AMPLIA VARIEDAD en estilos y colores y sobre todo
¡A LOS MEJORES PRECIOS!
Además extensa variedad en CORTINAS, TAPIZ PARA SUS MUROS, CONGOLEUMS, LOSETA PARA SUS PISOS Y PERSIANAS.
Presupuestos a domicilio sin compromiso, venga y compruébelo
Tenemos la auténtica y original ALFOMBRA AUTOMOTRIZ a $20,000 m.l. de 1.80 mts. de ancho IVA incluido.
VIGENCIA al 30 de Nov. '90
DEPOSITO DE ALFOMBRAS DEL PUEBLO, S.A.
Av. Cruz del Sur Nº 2691
Tel. 10-34-66, 10-51-89
12-67-76 y 12-89-33
DIST. MEX. DE ALFOMBRAS
Calz. Independencia Nte. Nº 1639
Tel. 37-00-92
Col. Independencia.
BODEGA DE MAYOREO Y MENUDEO
Colón Nº 1527
TEL. 10-57-77, 10-57-75
10-23-50, 12-16-14
CENTRO DECORATIVO DE OCCIDENTE
Av. Avila Camacho Nº 234 casi esq. con Prol. Américas. Zapopan Jal.
Tel. 33-51-60 y 56-64-08
Instalamos el mismo día.
¡HAY UNA CERCA DE USTED!
TAMBIEN ESTAMOS EN LA EXPO DEL 31 DE OCTUBRE AL 11 DE NOVIEMBRE