La biblioteca de Miguel Mathes para Jalisco

Laura Castro Golarte

*** Llegará en febrero y estará en El Colegio de Jalisco**

El convenio para que la biblioteca del investigador Miguel Mathes, integrada por 45 mil títulos, pasara a enriquecer la biblioteca de El Colegio de Jalisco, ya estaba firmado, de hecho, ya se localizó un lugar para almacenar los libros cuando lleguen aquí a finales del mes de febrero, lo que faltaba era tener la seguridad de que se podía construir un espacio adecuado para albergar el acervo y eso también ya sucedió.

Recientemente, en entrevista con el presidente de El Colegio de Jalisco, Dr. José María Muriá, informó que para los próximos tres años, los objetivos de la institución que preside eran dos básicamente. Uno de ellos: alcanzar la excelencia académica con el diseño de la currícula para impartir doctorado; y, el segundo, la integración de una biblioteca importante para tener un mayor acercamiento con todo el público jalisciense, no sólo de Guadalajara y la zona metropolitana.

Se trabaja en ambos proyectos, pero uno de ellos, el de la biblioteca es prácticamente un hecho.

El Dr. Muriá explicó que cuando llegó como presidente a El Colegio, la biblioteca contaba con cinco mil títulos, sin embargo, fue necesario hacer una reclasificación y la cantidad se redujo a dos mil porque los demás títulos no eran congruentes con los objetivos de El Colegio, sin embargo, ahora se cuenta con un acervo de 12 mil títulos que se han ido consiguiendo a través de convenios, como con el Dr. Miguel Mathes, por ejemplo. Se hicieron convenios con el Fondo Miguel León-Portilla y con el Fondo Miguel Marrón y los títulos, en general, están especializados en política exterior de nuestro país y en Historia de México. Por lo que se refiere al acervo del Dr. Mathes, que pronto llegará, está especializado en Historia de México con especial hincapié en las historias del Occidente y el Noroeste de nuestro país.

Ahora bien, porque se habla de que este proyecto es prácticamente un hecho. El Dr. Muriá explicó que se tenía la limitante del espacio en donde se iban a albergar los libros de la biblioteca Mathes, quien por cierto puso eso precisamente como condición para que se firmara el convenio. Bueno, pues el miércoles pasado en la sesión de cabildo del Ayuntamiento de Zapopan, se entregó en propiedad a El Colegio de Jalisco, la casa en donde actualmente están sus instalaciones, en 5 de Mayo No. 321 en Zapopan, por supuesto y lo único que falta para que sea definitivo, es que el acuerdo se ratifique en el Congreso del Estado, lo cual, según indicó el presidente de El Colegio, es muy probable que suceda en el corto plazo.

Esta decisión, que viene a enriquecer el patrimonio de la institución, permitirá poder gestionar préstamos y otros apoyos, para la construcción de un edificio especial para la biblioteca, en la parte del jardín del fondo de la casa, con todas las especificaciones y requisitos que debe tener una biblioteca, de hecho, estará en óptimas condiciones porque quienes hagan consultas en ella tendrán frente a ellos, como vista, un muy bien cuidado jardín.

Esto viene a acelerar la construcción y posterior apertura de la biblioteca a todo el público, lo cual llevará, por lo pronto, el presente año, pero todo se acondicionará para que quede en las mejores condiciones. Antes de la firma del convenio, explicó el historiador, el Dr. Mathes, quien por cierto pasará a formar parte del cuerpo de investigadores de El Colegio, puso algunas condiciones como el local adecuado, para empezar, pero también, la preservación del acervo y su constante enriquecimiento.

El diseño de la biblioteca está a cargo del Arq. José Manuel Vázquez Aldana, a quien se está a punto de darle luz verde para que empiece a trabajar en cuanto se ratifique la decisión del cabildo de Zapopan en el Congreso del Estado.

En su momento, la biblioteca estará formada por tres secciones. Una de ellas tendrá acceso desde la calle y estará abierta al público, es donde estará el fondo de referencia y será casi escolar. Libros generales, enciclopedias y diccionarios.

En una segunda sección, es decir, el cuerpo de la biblioteca, tendrá el acceso un poco más restringido, para investigadores y especialistas y, finalmente, una tercera sección en donde estará el fondo reservado para cuya consulta se tendrá que otorgar un permiso especial.

De hecho, indicó el Dr. Muriá, el segundo objetivo de El Colegio para los tres años, que es la superación académica, está estrechamente ligado con la biblioteca, porque permitirá concebir la actividad académica en otros términos. En estos momentos se ofrecen en El Colegio diplomados, especialidades y una Maestría en Estudios Regionales y ahora será posible avanzar hacia el doctorado.

Una de las cuestiones, de suma importancia, para llevar al cabo todo esto en los próximos años, es la económica. Desde hace mucho tiempo, El Colegio de Jalisco ha solicitado ante Hacienda que se les permita emitir recibos deducibles de impuestos para poder captar donativos, y hasta el momento no ha sido posible; sin embargo, el historiador se muestra optimista porque ahora intervinieron en la petición tanto el gobernador del Estado, Lic. Carlos Rivera Aceves, como el secretario general de Gobierno, Lic. José Luis Leal Sanabria y tal vez pronto se tenga una resolución favorable.

Y con el fin de reducir los gastos al mínimo y reservar lo más posible para la biblioteca, se suprimirán algunas publicaciones de El Colegio, no tan importantes y que sí representaban un gasto, como los Cuadernos de Ensayos, y de igual manera se reducirán los actos de presentaciones de libros, por ejemplo. Continúan los coloquios y las revistas de Estudios Jaliscienses y se empezarán a publicar investigaciones que tienen entre seis y tres años en proceso.

En la Casa Jalisciense de las Culturas Indígenas se presentó la "Danza de los sonajeros", como ilustración de la conferencia que más tarde se llevó al cabo.

Actividades culturales en el municipio de Zapopan

Con la finalidad de acercar más a su comunidad. con la artes y la cultura, el municipio de Zapopan, su ayuntamiento, a través de la Oficialia Mayor de Cultura, presentaron todo este mes y durante algunos días de febrero, una serie de actividades culturales, que van desde las exposiciones hasta la música, festivales y teatro, entre otras actividades.

Por lo que se refiere a las exposiciones, tanto la muestra titulada "La sociedad vista a través del lente universitario" de varios artistas, como "Imágenes de Zapopan" del fotógrafo Víctor Manuel Ramos, continúan presentándose en la planta alta de la presidencia municipal.

En tanto que en el Centro Municipal de la Cultura, que se encuentra ubicado en Vicente Guerrero No. 233, se presenta la exposición de pinturas de Mónica Gray titulados "La mujer al desnudo".

Por lo que a música se refiere, en la glorieta principal de Chapalita se llevará al cabo la audición de guitarra internacional del maestro y concertista Guillermo Díaz Martín del Campo. Este evento se llevará al cabo el próximo domingo 5 de febrero a las 17 horas.

El primer Festival de Arte y Talento Zapopano, se llevará al cabo el viernes 10 de febrero a las 20 horas en el hotel Holiday Inn.

Este festival es una muestra de los resultados obtenidos por las academias municipales en los cursos de costura, alta costura, diseño de modas, cultura de belleza y artesanías en hoja de maíz.

En lo que respecta a los talleres, en la Unidad Administrativa Sur "Las Aguilas" se imparten clases de pintura, guitarra, teclado, ajedrez y artes marciales e iniciación a la música para menores de edad.

Las inscripciones estan abiertas en Av. López Mateos Sur No. 550, Col. Las Aguilas, mayores informes a los teléfonos 632–00–82 y 631–93–67.

En tanto que en el Centro Municipal de la Cultura hay inscripciones para los talleres de escultura, modelado, dibujo, pintura, guitarra, ballet clásico, aerobics, danza polinesia, danza regional, artesanías en hojas de maíz, grupo de danza general, pintura infantil, iniciación a la música, grupo de danza de tastoanes y teatro. Para estos talleres se pueden obtener información en Vicente Guerrero No. 233 o a los Tels: 633–24–12 y 633–27–29.

Talleres de corte, confección y alta costura, cultora de belleza, cocina, tejido, artesanías en general, katare, Tae kwondo, yoga, box e inglés se imparten en el Centro Cultural "Solidaridad", ubicado en Av. Venustiano Carranza y Manuel M. Diéguez, Tel. 672–15–88.

El bazar dominical "Pistoc Ma Xochitl", que ya se a convertido en una tradición, ofrece a los clientes una exposición y venta de artesanías en hoja de maíz y huicholas, además de talleres de pintura, grupos de baile y cantantes. Para este próximo domingo el lugar esta por ser confirmado, pero para mayores informes llamar a Liz al 633–24–12 y 633–27–29.

Con el fin de despertar en los niños el gusto por la música, los días lunes, miércoles y viernes de 9 a 13 horas se presentan las funciones de teatro infantil "Pedro y el Lobo", la cita es en la Casa Municipal de la Cultura de Zapopan.

Dentro de las actividades que ofrece el Ayuntamiento de Zapopoan, esta dos eventos que se presentan en la biblioteca municipal "Fray Luis del Refugio del Palacio y Basave" y que son "La hora del cuento" esta es especial para los niños y se presenta los lunes y miércoles de 17 a 18 horas y el "Círculo de Lectura", que esta destinado a jovenes y adultos. Este taller se lleva al cabo los viernes de las 17 a las 18:00 horas. Cabe destacar que ambas actividades son gratuitas.

Cada domingo en el kiosko de la Unidad Administrativa de Paraiso del Colli se presenta un elenco de artistas a partir de las 17 horas.

La problemática de Chiapas: Ofelia Medina

"Paz y Justicia para Chiapas" es el nombre de la conferencia que ofrecerá Ofelia Medina, hoy viernes 27 a las 20:00 horas en el Paraninfo de la Universidad de Guadalajara (Juárez y Enrique Diáz del León).

Durante veinte años, Ofelia Medina ha combinado su experiencia en el ámbito cultural con la defensa de niños y pueblos indios, ademas de la protección al medio ambiente y la biodiversidad. Su actividad artística por tanto, se ha orientado hacia el fortalecimiento y desarrollo de la identidad nacional y el respeto al carácterer múltiple de la cultura de los mexicanos.

La actividad de su lucha social, ha procurado los derechos de todo ciudadano, especialmente de los sectores marginados. Todo forma de discriminación y sometimiento han sido objeto de críticas por su parte y de su actividad de denuncia y formulación de alternativas de organización social, política e institucional.

En esta conferencia, abordará el tema de la problemática en Chiapas; estado en el que ha sido una de las principales ayudantes del Excmo. Arzobispo Samuel Ruíz y otros involucrados.

La Sra. Medina es miembro de la Academia Mexicana de Derechos Humanos, miembro de la Comisión para la Justicia Indígena, miembro de la Asociación de Mujeres en Lucha por la Democracia, miembro del Consejo de Paz de las Naciones Unidas y coordinadora ejecutica de la oficina municipal del IFE, para organización de elecciones en territorio controlado por el Ejército Zapatista de Liberacion Nacional, en Chiapas. Forma parte además del Programa Emergente da ayuda humanitaria a Chiapas y del grupo San Angel.

Cabe destacar que obtuvo la medalla Yucatán a ciudadanos distinguidos, es hermana de las comunidades huicholas de Jalisco, así como mayora de las comunidades nahuas de Querétaro.

Como invitados especiales a la conferencia, asistirán un representante de la etnia Nahua y Huichola, un representante del Fideicomiso Jalisco para la salud de los niños indígenas, A.C. y un representante de la Comisión de Observadores de la Universidad de Guadalajara en Chiapas.

Tuxpan, población de gran variedad dancística

La Danza de los Sonajeros, la música y las danzas tuxpenses volvieron nuevamente a ocupar la atención de los tapatíos, ya que, continuando con el ciclo de conferencias titulada "Tuxpan, tradición indígena", se lleva al cabo en la Casa Jalisciense de las culturas Indígenas el martes pasado una ponencia que fue tratada por los maestros Onésimo González Arredondo y Ernesto Cano Lemelí.

Antes de iniciar de lleno con el tema "La música y la Danza Tuxpense", se presentó primeramente un espectáculo de "La danza de los sonajeros", que presentó el ballet folcklórico del SEDAC, que dirige la maestra Alba Rosa Gutiérrez.

Con este evento se ilustró al público, que nuevamente fue bastante, el tema que la semana anterior ofreció la maestra Martha Heredia, sobre el tema precisamente de la "Danza de los sonajeros", en donde los integrantes del grupo hicieron gala de los movimientos más representativos de esta danza, que es la que tienen mayor fuerza en sus pasos y un sentido de la acrobacia, ya que sus integrantes realizaron verdaderos actos de ese tipo, además de que mostraron al público la forma en que se debe de manejar la sonaja, elemento indispensable para este bailable; y los atuendos característicos para esa ocasión, como son los listones de colores acomodados de una forma muy especial sobre la parte delantera de la camisa.

Sobre esta danza, el maestro Onésimo González Arredondo, comentó que un punto interesante que llama la atención es el rostro, ese rostro del indígena, del campesino, que lleno de sudor, muestra la expresión de su mundo, de las diferentes edades y ritos, ese rostro de los ancianos cansados, de los adultos preocupados, de los jovenes que todavía no tienen ningún problema y de la alegría de los niños, todo ello se refleja en el rostro de los danzantes.

Para el maestro, este es un espectáculo único, ya que no existe la máscara, ni el encubrimiento y sacan a la luz sus sentimientos, su cansancio, su estado de ánimo. Al decir de este ponente la danza de los sonajeros ha perdido buena parte de ese sentido "acróbatico", ya que antes se hacían maromas; también han desaparecido a través de los años otros aspectos que eran característicos de esta danza.

Posteriormente este ponente habló sobre como el lenguaje y la religión se encontraban en íntima relación en el pueblo prehispánico, este era el eje vital en torno al cual se organizaban las actividades cotidianas y la vida habitual por el cual se regían.

Este pueblo por lo común tenía enlaces entre el habla y su discurso social común, y el conjunto de técnicas, prácticas religiosas, la visión del mundo y sus intimidades. Además en esta región se hablaban 5 lenguas todas ellas derivadas del náhuatl, estas lenguas eran entre otras, el otomí, purépecha y tarasco, pero siempre predominando el náhuatl, ya que otras lenguas eran consideradas por este pueblo como extrañas y bárbaras, sobre todo la chichimeca.

En Tuxpan existían 5 barrios, el de San Francisco, San Pedro, Santiago,S an Miguel, San Sebastián, santo en honor de quien se realiza la danza de los sonajeros y chayacates entre otros. En la actualidad se han sumado dos barrios más.

En Tuxpan existen como ya se menciono la danza de los sonajeros, de los arribeños y los abajeños, estas reciben estos nombres dependiendo del barrio que las organize. La ciudad de la fiesta eterna, como se le conoce a esta población, tienen además otras danzas como son la de los "Paixes", la danza de los moritos, de Juan Dieguito entre otras, ya que para cada celebración hay danzas características, como para el 20 de enero día de San Sebastián es la danza de los sonajeros, cuya celebración se repite el día 27 de enero y el día de la candelaria. Un detalle importante es que todas las celebraciones inician con el "albazo", que es una especie de toque que se da en el alba.

Otra de las tradiciones importantes, ya que encierra un significado especial son las bodas, ya que estas tienen una gran profundidad y se ve por todos lados el aspecto humano, que en lo que más engalana. Cuando alguien de la comunidad contrae matrimonio, todos participan en los arreglos y organización de este evento. Por estas y otras razones se debe conocer la cultura y tradiciones de nuestro Estado.

Galerías

Ceremonia de premiación del Certamen Periodístico anual

Comunicación Cultural, A.C., Periodistas de Prensa, Radio y Televisión, invitan a la Ceremonia de Premiación del Certamen Periodístico anual de reportaje y otros géneros periodísticos, que presidirá el Lic. Carlos Rivera Aceves, gobernador del Estado y el presidente de Comunicación Cultural, Lic. Cándido Fajardo, hoy a partir de las 20:30 horas en el Auditorio Cristóbal de Oñate de la Cámara Nacional de Comercio de Guadalajara.

Foro sobre Estrategia Competitiva en El Colegio de Jalisco

El Centro Universitario Económico Administrativo de la Universidad de Guadalajara, El Colegio de Jalisco, Consejo Empresa–Universidad en Comercio Exterior ANTERM, invitan al Foro sobre Estrategia Competitiva para las exportaciones Mexicanas, que se llevará al cabo a partir de hoy de 9:30 a 14:00 Hrs y de 16:30 a 20:00 Hrs., en las instalaciones de El Colegio de Jalisco.

VIII Asamblea del Consejo Mexicano de Ciencias Sociales

Hoy en el Hotel Villa Montecarlo de la Universidad de Guadalajara de Chapala, Jalisco, concluye la VIII Asamblea Nacional del Consejo Mexicano de Ciencias Sociales.

Buena música en un lugar tradicional

La Peña Cuicalli, ubicada en Niños Héroes 1988, alberga hoy a Fuera de Línea, Enrique Vázquez y el grupo Cuicani. La cita es a partir de las 20:30 horas.

Sigue la exposición en el Museo de las Artes

Sólo esta semana continuará abierta la exposición "Encuentro Interamericano de Artistas", en el Museo de las Artes. Este museo se encuentra ubicado en la planta baja de la Rectoría de la Universidad de Guadalajara. Después se abrirá una muestra de la colección de gráfica de Francisco Toledo.

Muestra de Artes Escénicas en el Teatro Alarife

A partir del día 10 de febrero y hasta el 19 del mismo mes, se presentará en el Teatro Alarife Martín Casillla la muestra más representativa en Artes Escéncias de la Zona de la Costa. La cita es a partir de las 18:00 Hrs. Esta muestra esta organizada por la Secretaría de Cultura a través de la Dirección de Vinculación y Seguimiento y en ella participan los municipios de Puerto Vallarta, Casimiro Castillo, Autlán de Navarro, El Limón, El Grullo y Cihuatlán.

Conferencia en el Museo de la Ciudad

Hoy viernes a las 19:30 horas en el Museo de la Ciudad de Guadalajara, ubicado en Independencia 684, el Dr. Servando Carvajal, dictará la conferencia "Nomenclatura de Cactaceas".

Teatro en el Venero

En la casa de teatro El Venero, ubicada en Gregorio Dávila 76, se presenta la obra "La Secreta Obscenidad de Cada Día", con el colectivo teatral independiente El Venero, los viernes y sábados a las 20:30 horas y domingos a las 18:00 horas.

Exposición en la Galería Reforma

En la Galería Reforma, ubicada en la Delegación del Sector Reforma del Ayuntamiento de Guadalajara, en 5 de Febrero y Analco, se encuentra montada la exposición "Personajes, costumbres y tradiciones de la Guadalajara de Antaño", óleos del maestro Roberto Ramírez Acal. Dicha muestra estará abierta al público todo el mes.

Tangos en La Peñita

Hoy viernes en La Peñita, Av. Vallarta 1110, se presentará un selecto programa de tangos, con la señora Esther Soler; abrirá el programa Marissa, con su particular estilo interpretativo.

Exposición en el Parque Agua Azul

En el Parque Agua Azul, además de sus atractivos: el Mariposario, el Aviario y el Orquidario, cuenta con una Sala de Exposiciones, donde actualmente los visitantes pueden admirar la exposición "Entre risas y patadas", exposición de caricatura deportiva, de Rafael Rodríguez Deustúa.

Biblioteca José Parres Arias

El Instituto Jalisciense de Antropología e Historia cuenta con la Biblioiteca "Lic. José Parres Arias", que contiene un acervo de diez mil volúmenes, todos ellos especializados en las areas de historia, arqueología, antropología, arte y lingüística. El servicio al público es de las 9:00 a las 20:00 horas de lunes a viernes en Miguel Blanco 1405.

Inauguración de Exposición

En la Casa de las Artesanías del Agua Azul, ubicada en Calzada González Gallo No. 20, se encuentra montada la exposición itinerante "Arte Popular del Centro-Occidente Mexicano", surgida del convenio de Intercambio Cultural de la Región Centro Occidente y el Consejo Nacional para la Cultura y las Artes.

Exposición en el Pasillo del Arte

En el Pasillo del Arte, en Av. Alemania 1469, se encuentra montada la exposición "Estructuras", de Miguel Aldana Mijares.

Martes Musicales en el Ex Convento del Carmen

Con la presentación del Combo Jazz, el martes 31 de enero a las 20:30 horas inicia una nueva temporada del programa "Martes Musicales", que organiza el Departamento de Música de la Secretaría de Cultura, en la Sala Higinio Ruvalcaba del Ex Convento del Carmen.

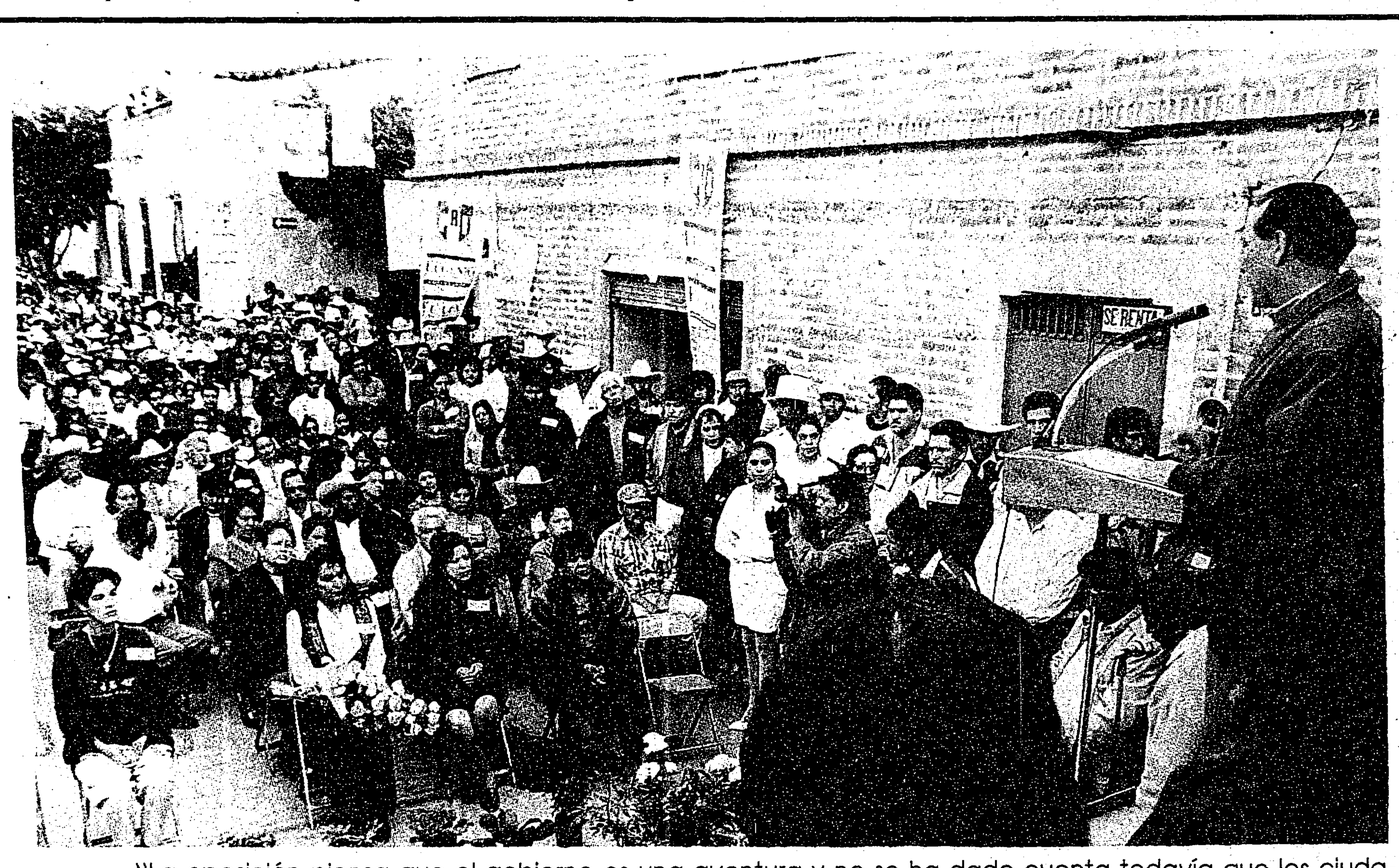

"La oposición piensa que el gobierno es una aventura y no se ha dado cuenta todavía que los ciudadanos somos gente inteligente, capaces de establecer la diferencia entre un compromiso de origen, un compromiso histórico que se ha venido cumpliendo y las palabras huecas que todos los días pronuncian", señaló el candidato priísta a la gubernatura, Eugenio Ruiz Orozco, durante su gira proselitista por el Sur del Estado.

COMPRO SUS ACCIONES DE
TELEFONOS DE MEXICO
MEJORO PRECIO
PAGO A DOMICILIO
615-88-27

URGENTE
SE VENDE MADERA EN PINO NATURAL
30 mts. BUEN PRECIO
Enrique Díaz de León No. 1138-102, S.H. Tel. 653-13-23

ATENCION
COLECCIONISTAS, CONOCEDORES Y EXIGENTES...
Por no necesitar; vendo FORD GRAND MARQUIS MODELO 1984, nacional, dos puertas, café tabaco, con sólo: 65,000 kilómetros originales, de cochera, casi siempre guardado, totalmente original, precioso, como este muy pocos
Más informes:
Tels.: 653-51-37 y 620-69-19, haga cita y admírelo!