

Grupo de Trabalho de Conteúdo Local:

*Empregabilidade, Capacitação Profissional e
Desenvolvimento de Jovens e MPMEs*

Pemba, 14 de Julho de 2022



Agenda

Empregabilidade, Capacitação Profissional e Desenvolvimento de Jovens e MPMEs

Hora	Objectivo	Oradoes/Líderes
08:30 – 09:00	Inscrição	Participantes
09:00 – 09:15	Observações de Abertura	Direcção Provincial da Juventude, Emprego e do Desporto
09:15 -09:30	Resumo do inquérito	Secretariado do MSP
09:30 – 11:00	Apresentações de programas	Representantes de Programas de Empregabilidade/Capacitação de MPMEs
11:00 – 11:30	Pausa para café	Todos participantes
11:30 – 12:30	Discussão	Todos participantes
12:30 – 12:45	Observações Finais e Próximos Passos	Moderador Secretariado do MSP



Inscrição de participantes



Vamos começar as 9:00h!

Grupo de Trabalho de Conteúdo Local:

*Empregabilidade, Capacitação Profissional e
Desenvolvimento de Jovens e MPMEs*

Pemba, 14 de Julho de 2022



Agenda

Empregabilidade, Capacitação Profissional e Desenvolvimento de Jovens e MPMEs

Hora	Objectivo	Oradoes/Líderes
08:30 – 09:00	Inscrição	Participantes
09:00 – 09:15	Observações de Abertura	Direcção Provincial da Juventude, Emprego e do Desporto
09:15 -09:30	Resumo do inquérito	Secretariado do MSP
09:30 – 11:00	Apresentações de programas	Representantes de Programas de Empregabilidade/Capacitação de MPMEs
11:00 – 11:30	Pausa para café	Todos participantes
11:30 – 12:30	Discussão	Todos participantes
12:30 – 12:45	Observações Finais e Próximos Passos	Moderador Secretariado do MSP



Direcção Provincial da Juventude, Emprego e do Desporto

Visão Geral da MSP: Criada por um grupo de organizações para fomentar colaboração para o desenvolvimento sustentável do Norte



Embaixada da
Holanda



Exxon



Formada em 2019, o objetivo da *MSP* é promover e apoiar o **desenvolvimento inclusivo e sustentável da região Norte de Moçambique**, através da facilitação da interação entre *stakeholders* no apoio a projetos individuais de grande impacto, assim como na promoção de corredores de desenvolvimento integrados. Através de uma melhor colaboração, os *stakeholders* vão explorar oportunidades de sinergia e gerar valor através da forte participação de várias organizações relevantes na região e com interesse estabelecido no desenvolvimento da mesma, incluindo:



Sector
Privado



Instituições
Públicas



ONGs /
Doadores



Organizações da
Sociedade Civil

MSP 2022 foco: Apoiar o restabelecimento de serviços e actividades dos sectores público e privado no corredor de Pemba - Palma

MSP em 2022 : Um fórum para os intervenientes multisetoriais discutirem, identificarem e desenharem conjuntamente as soluções para a restabelecimento dos serviços públicos e a retoma das actividades do sector privado e a recuperação económica no corredor de Pemba - Palma e desbloquearem os entraves em torno da partilha de informação, melhor coordenação entre os sectores privado e público

O MSP continuará a envolver todos os actores com projectos em curso ou planeados em Cabo Delgado, incluindo:

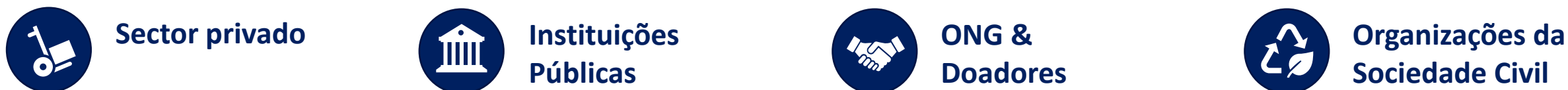

Um enfoque geográfico no Corredor Pemba-Palma

- 
- 1** *Infra-estruturas - Planeamento e Reconstrução Regional*
 - 2** *Acesso ao financiamento – Financiamento de PMEs*
 - 3** *Emprego e meios de subsistência - Conteúdo local*

As actividades do MSP são guiadas por quatro grupos de trabalho

Conteúdo Local

Financiamento de PME

Iniciativas e programas de inclusão financeira que facilitem a criação de um ecossistema permissivo à atração de capital privado que desbloqueie financiamento para PMEs da região Norte de Moçambique. Intervenções exemplo são a identificação de ações comercialmente viáveis e capacitação de negócios para criar viabilidade nos mesmos.

Capacitação do Conteúdo Local

Projetos e programas desenhados para melhorar processos e competências das PMEs na ótica de providenciar bens e serviços às empresas do setor GNL. Intervenções exemplo são o patrocínio de centros de capacitação ou programas de Assistência Técnica, tanto como coordenação setorial de standards de certificação profissional.

Planeamento

O Corredor Pemba-Lichinga

Programa lançado pelo Banco Africano para o desenvolvimento de cadeias de valor e mercados ao longo do corredor Pemba-Lichinga, que pretende promover negócio agrícola competitivo e inclusivo em determinadas geografias através do aumento de produção e produtividade agrícola

Planeamento Regional

Análises e mapeamentos de projetos para a restabelecimento de administração pública, retorno das populações e do sector empresarial nos distritos afectados pelo conflito; projetos de reconstrução de infraestruturas e de retoma de actividades económicas. Consolidação de planos e iniciativas existentes e novos para o desenvolvimento territorial

As actividades do MSP

Grupo de Trabalho de Financiamento de Pequenas e Medias Empresas

Foco no retorno do sector bancário e no acesso ao financiamento

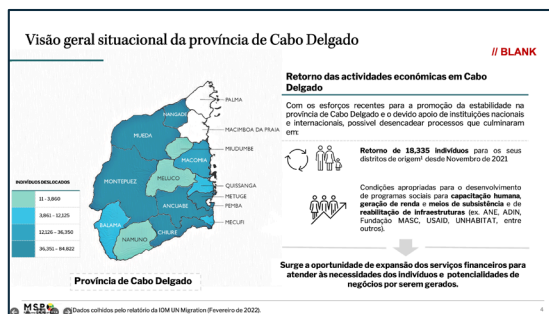

Estruturação dum proposto veiculo de financiamento de PMEs

Proposed guarantee facility: High-level design (1/2)

Proposed guarantee facility: High-level design (2/2)

	MSME / SME Facility	Corporate
Purpose	Short-term liquidity and working capital	Short and medium-term liquidity, working capital and CAPEX
Timeframe	Annual turnover: US\$ 25,000 – 3 mn	Annual turnover: US\$ 3 mn +
Eligibility criteria	5+%	5+%
Expected default rate	12%	Partial - 75% guarantee
Risk-sharing	Full - 100% guarantee	PLR - (PLR - government bonds) + 75%
Interest rate	PLR + 1%	5 years (grace period of 12 months)
Tenor of loans	3 years (grace period of 6 months)	Loan cannot exceed 50% of revenue or up to US\$ 2 mn
Range of loans	<ul style="list-style-type: none"> Loan cannot exceed 25% of revenue/supported NA US\$5,000 – 50,000 	

Palma Business Brief

Relatório mensal no MSP Newsletter, em colaboração com a DP de Indústria e Comércio

INFORMAÇÕES SECTORIAIS



Produtos locais	Pemba	Sede do Distrito do Palma	Nangade	Macomia	Unidade
Milho (Maize)	▼ 15,00	N/A	= 26,00	N/A	MZN/Kg
Arroz (Rice)	▼ 46,00	▲ 80,00	= 64,00	= 75,00	MZN/Kg
Pão (Bread)	▼ 8,00	N/A	N/A	N/A	MZN/Un
Cebola (Onion)	▲ 72,05	▼ 100,00	= 90,00	= 60,00	MZN/Kg
Ovos (Eggs)	= 120,00	N/A	= 180,00	= 145,00	MZN/12un
Tomate (Tomatoes)	▼ 100,00	▼ 70,00	= 100,00	N/A	MZN/Kg
Feijão (Beans)	▼ 79,00	▼ 95,00	= 150,00	= 120,00	MZN/Kg
Peixe Seco (Dried Fish)	▲ 300,00	▲ 250,00	= 300,00	N/A	MZN/Saco plástico

Grupo de Trabalho de Planeamento Regional

Reunião sobre Infra-estruturas para a reconstrução



Grupo de Trabalho: Conteúdo local

O que é



- Espaço para a promoção de soluções de empregabilidade e desenvolvimento de jovens e MPMESs para a reconstrução social e económica e do sector empresarial da província de Cabo Delgado
- Veículo de partilha de informação, troca de ideias e co-criação de peças de reflexão e concepção de projectos entre instituições do Governo a nível central, autoridades provinciais e distritais, os parceiros de cooperação, o sector empresarial, ONGs e OSCs
- Subtemas do grupo: Empregabilidade, Capacitação Profissional e Desenvolvimento de Jovens e MPMES

O que não é



- Mecanismo de criação de políticas públicas ou uma substituição de qualquer iniciativa governamental
- Substituto para a coordenação de parceiros ou Governo
- Fórum para representar os interesses de um grupo restrito de membros

Objectivos da Reunião

- Mapear programas de capacitação e formação individuais e de MPME em Cabo Delgado, para que estes circulem melhor entre os potenciais beneficiários
- Identificar lacunas/ desajustes entre a oferta e a procura do mercado de trabalho e os programas e sectores existentes
- Compreender as melhores práticas e lições aprendidas por indivíduos e MPMEs graduados em tais programas



Cabo Delgado: Contexto da Economia Local e da Criação de Emprego

Actualmente, em Cabo Delgado:



Os **maiores sectores economicos** são agrícola, recursos pesqueiros e mineiros, e potencial para o turismo



A **taxa de emprego** é estimada a 72%



87% da **força de trabalho** da província está concentrada na agricultura, silvicultura e pesca



800,000 pessoas **affectedas pela instabilidade**¹
(77% - Mulheres e crianças)



Cabo Delgado: Plano Estratégico para o Desenvolvimento de Cabo Delgado 2018-2027

Para impulsionar o desenvolvimento da economia, o Governo Provincial visou 6 áreas estratégicas de desenvolvimento, nomeadamente:



Desenvolvimento do Capital Humano: desenvolver e melhorar as capacidades dos cidadãos da província, aumentando assim as suas oportunidades de emprego



Turismo: esta área estratégica tem o potencial de estimular outros sectores como a agricultura, pescas, etc., contribuindo para a criação de empregos na província.



Agricultura: o governo espera potencialmente ligar o sector agrícola a mega projectos associados à indústria do petróleo e do gás; transformar a agricultura familiar em agricultura comercial

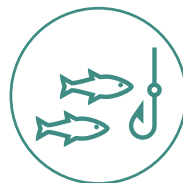

Pesca e Aquacultura: 46,900 profissionais estão directamente envolvidos em actividades de pesca, o que não teve impacto nem melhorou as suas condições de vida



Recursos Minerais: esta área está a prometer uma transformação económica através dos vários projectos em execução que podem ser uma fonte de criação de emprego



Industrialização: a execução de actividades na indústria do petróleo e gás incluirá o processo de produção e comercialização de gás natural que será uma fonte de criação de emprego em Cabo Delgado

Agenda

Empregabilidade, Capacitação Profissional e Desenvolvimento de Jovens e MPMEs

Hora	Objectivo	Oradoes/Líderes
08:30 – 09:00	Inscrição	Participantes
09:00 – 09:15	Observações de Abertura	Direcção Provincial da Juventude, Emprego e do Desporto
09:15 -09:30	Resumo do inquérito	Secretariado do MSP
09:30 – 11:00	Apresentações de programas	Representantes de Programas de Empregabilidade/Capacitação de MPMEs
11:00 – 11:30	Pausa para café	Todos participantes
11:30 – 12:30	Discussão	Todos participantes
12:30 – 12:45	Observações Finais e Próximos Passos	Moderador Secretariado do MSP

Mapa dos Programas

Foram identificados **46 projectos** relevantes que estão a ser implementados em Cabo Delgado

Os programas estão mais **concentrados na região sul** da província

Maior concentração dos programas nos distritos de **Pemba, Palma e Mecufi**

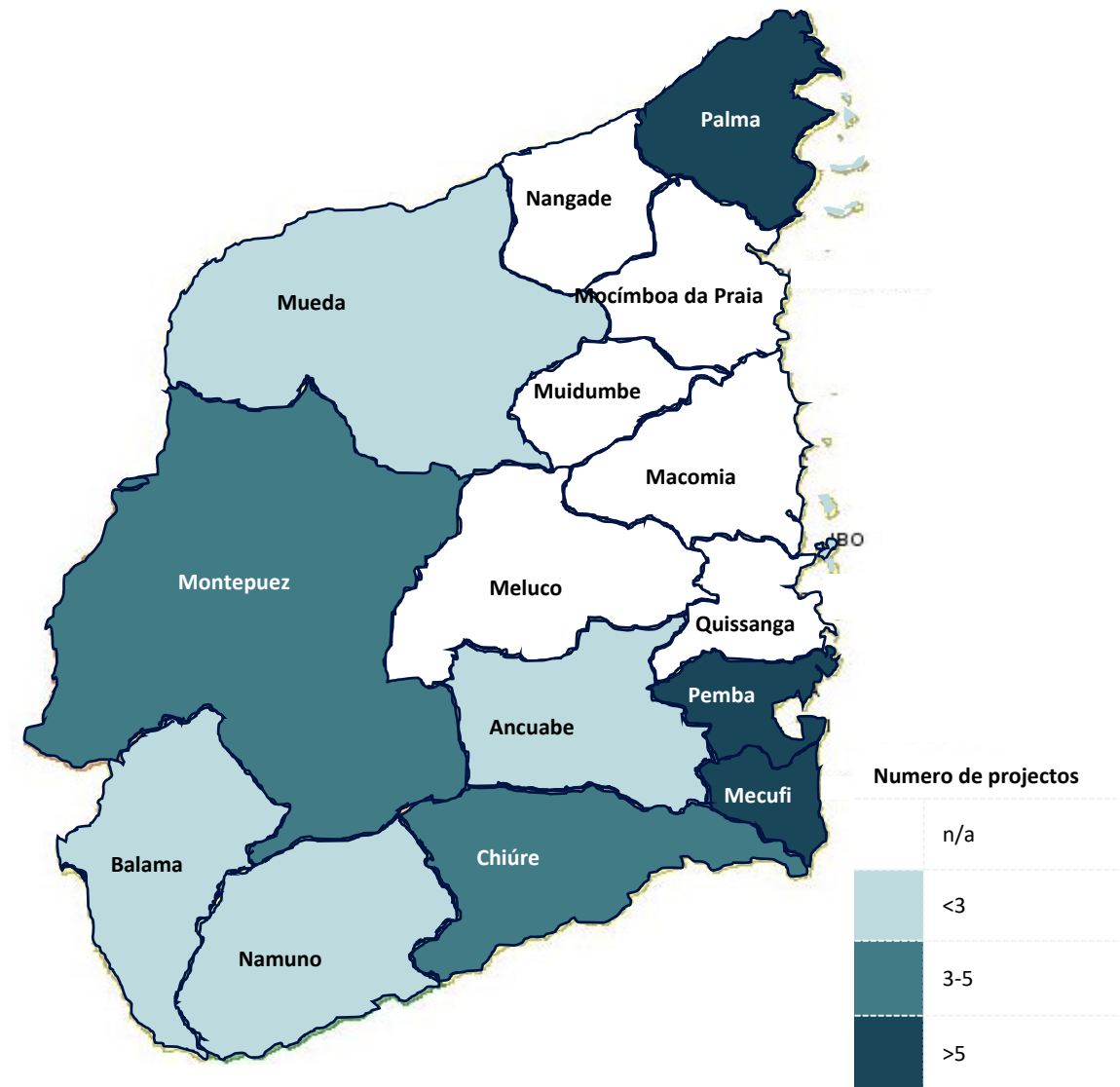

Existe muita pouca implementação de programas que está a acontecer no corredor de Pemba a Palma

Resultados gerais do inquérito

**Doadores financiam a maioria dos programas TVET/
Capacity Building implementados na região...**

**... e estes programas são principalmente dirigidos a
indivíduos**

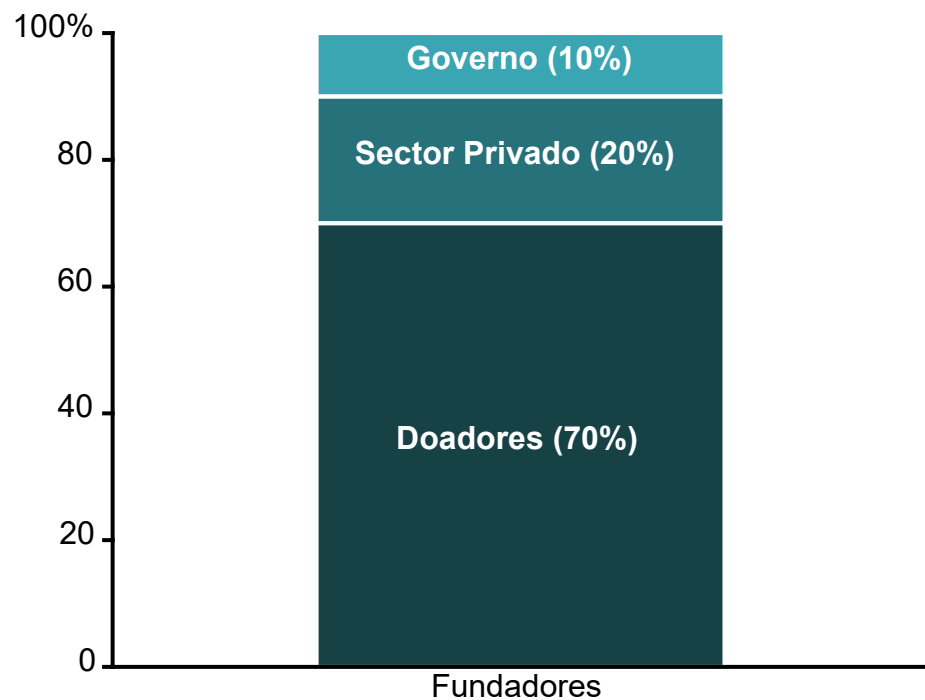

Agenda

Empregabilidade, Capacitação Profissional e Desenvolvimento de Jovens e MPMEs

Hora	Objectivo	Oradoes/Líderes
08:30 – 09:00	Inscrição	Participantes
09:00 – 09:15	Observações de Abertura	GoM (TBD)
09:15 -09:30	Resumo do inquérito	Secretariado do MSP
09:30 – 11:00	Apresentações de programas	Representantes de Programas de Empregabilidade/Capacitação de MPMEs
11:00 – 11:30	Pausa para café	Todos participantes
11:30 – 12:30	Mesas Redondas de Discussão	Todos participantes
12:30 – 12:45	Observações Finais e Próximos Passos	Moderador Secretariado do MSP

azul

EMPODERAMENTO JUVENIL



Projecto_Contexto_Geral

Objectivo Geral

- Construir um centro de treinamento e inovação para jovens de Cabo Delgado cujo o foco é a promoção de tecnologias verdes.

Actividades

- Construção do Centro com base em bio construção;
- Treinamento em Habilidades para Vida e Tecnologias verdes;
- Promoção de negócios verdes;
- Integração laboral dos jovens beneficiários.

Indicadores

- Treinar 250 jovens em HPV e TV;
- Treinar 30 famílias deslocadas;
- Promover 30 negócios verdes;
- Integrar 120 jovens (escola, estágio e emprego).

CENTRO DE TREINAMENTO E INOVAÇÃO
PARA JOVENS DE CABO DELGADO



JUVENTUDE OPORTUNIDADE PROGRESSO INOVAÇÃO



BIO-CONSTRUÇÃO



ENERGIAS RENOVÁVEIS



**BLOCO
ZERO CARBONO**



PALETES

Parceiros e implementadores

Financiador



UNIÃO EUROPEIA

Co-ficancimento



Ambasáid na hÉireann
Embassy of Ireland

Implementadores:



CENTRO DE TREINAMENTO E INOVAÇÃO
PARA JOVENS DE CABO DELGADO



JUVENTUDE OPORTUNIDADE PROGRESSO INOVAÇÃO

Muito obrigado

<https://azul.org.mz/>



CTA - Confederação Das Associações
Económicas De Moçambique

Delegação Empresarial Provincial de
Cabo Delgado

Projecto KAZI



Projecto KAZI

Uma iniciativa do CEP que tem como objectivo promover o auto-emprego, através do treinamento e financiamento de jovens que vão desenvolver actividade agrária e Industrial

Meta – Até 2024:

- ✓ Criar 982 novas Empresas através de Jovens;
 - ✓ Gerrar 2.946 Postos de emprego directos.
-

Projecto KAZI - Áreas de Intervenção

- ✓ Avicultura
 - ✓ Pesca e Aquacultura
 - ✓ Apicultura
 - ✓ Agricultura
 - ✓ Indústria
-

Avicultura



Actividade:	Criação de frangos para estimular o auto-emprego
Descrição	Os beneficiários serão seleccionados com apoio do governo, vão beneficiar de uma capacitação e o DEP, vai construir aviários com capacidade de 500 frangos, equipar e alocar a cada beneficiário e dar o devido acompanhamento para que este se afirme como um empresário no futuro.
Distritos:	Balama (20), Namuno (20), Montepuez (25), Chiure(20), Ancuabe(25), Metuge(20), Mecufi(15), Pemba (20), Ibo(5), Quissanga(5), Macomia(15), Meluco(5), Muidumbe(15), Mueda(10), Nangede(15), Moc.Praia(25), Palma(25),
Resultados Esperados	Gerados 930 Postos de Emprego (310 directos e 620 indirectos) Produzidas 1.395 ton de frango por ano

Pescas



Projecto:	Fomento da Pesca em Mar aberto e Piscicultura em águas do Interior
Descrição	O Projecto vai financiar Jovens, incluindo Pescadores vitimas de terrorismo e Ciclone Kenneth para pratica da Pesca no Mar e Aquacultura em águas do interior para estimular o auto-emprego. Neste projecto serão financiados pescadores já experientes para a componente de pesca no Mar e para a Piscicultura em águas do Interior, vai se financiar jovens interessados que vão beneficiar de uma Capacitação organizada pelo DEP.
Distritos:	Pesca no Mar – (Mecufi-20, Pemba-10, Metuge-20, Quissanga-20, Macomia-20, Ibo-10, Mocimboa da Praia-20 e Palma-25) Piscicultura - (Balama-20, Namuno-20, Montepuez-10, Chiure-10, Ancuabe-10, Meluco-5, Mueda-10, Nangade-5)
Resultados Esperados	Pesca no Mar – Gerados 3.045 Postos de emprego, 145 postos directos e 2.900 postos indirectos. Piscicultura - Gerados 270 Postos de emprego, 90 Postos directos e 180 Postos indirectos.

Apicultura



Projecto: Intensificação da Produção comercial de Mel

Descrição O projecto vai consistir na selecção de Jovens alguns que já vem praticando a actividade, mas por várias razões já não tem condição financeira para continuar ou encontram-se deslocados por causa do terrorismo e procuram reerguer-se, serão também contemplados jovens que tenham interesse em abraçar esta actividade, os treinamentos serão organizados pelo DEP.

Distritos: Mueda, Macomia, Meluco, Quissanga, Metuge, Chiure, Ancuabe e Montepuez.

Resultados Esperados Gerados 440 Postos de emprego, 110 Postos directos e 330 postos indirectos.

Agricultura



Projecto:	Produção agrícola virada para o mercado
Descrição	O projecto vai dar primazia a produtos de alto valor comercial e que tenham ligação com a cadeia de valor da avicultura, como a Soja e o Milho amarelo, entram no leque o gergelim pelo seu valor no mercado e o feijão nhemba para contribuir para a Segurança Alimentar das famílias.
Distritos:	Mueda (30), Muidumbe (20), Macomia (20), Quissanga (20), Chiure (20), Namuno (20), Mecufi (20), Balama (20), Ancuabe (20), Montepuez (20), Balama (20), Palma (20), Nangade (30), Mocimboa da Praia (20).
Resultados Esperados	Gerados 3.190 Postos de emprego, 290 Postos directos e 2.900 postos indirectos.

Industria



Projecto: **Promoção da Industria de Pequena Escala**

Descrição Serão seleccionados Jovens de diversos distritos, com apoio da estrutura local e alocados pequenas industrias, onde constam moageiras (17), fabriquetas de gelo para conservação de pescado (5), matadouro de frangos (4) e casas de mel (3).

Distritos: Uma Moageira para cada distrito e adicionalmente teremos: Mueda, Montepuez e Metuge (1 matadouro de frango e 1 Casa de Mel para cada), Ancuabe (1 Matadouro de frango), Metuge e Macomia (1 Casa de Mel cada), Palma, Moc.Praia, Quissanga, Macomia e Pemba (1 Fabriqueta de Gelo cada).

Resultados Esperados Gerados 130 Postos de emprego, 29 Postos directos e 101 postos indirectos.

Mecanismo de Coordenação

Papel do CEP

- ✓ Treinar Jovens;
- ✓ Financiar e orientar as Iniciativas para oportunidades existentes;
- ✓ Fazer acompanhamento das suas actividades.

Papel do Governo

- ✓ Ajudar o CEP na Selecção de Jovens para beneficiar do Projecto.
- ✓ Fazer acompanhamento das actividades dos Jovens e orientar para futuras oportunidades.

Agencias de Desenvolvimento/ONGs entre outros

- ✓ Financiar as Iniciativas

Considerações Finais

- Para terminar, O CEP está confiante nesta iniciativa e acredita que vai ser um grande impulso para a juventude, orientando estes para o empresariado, o que vai reduzir de certa forma a vulnerabilidade desta camada.
- Contudo, temos como desafio, conseguir financiamento para está iniciativa.





**APRESENTAÇÃO DO PROJECTO DE EMPONDERAMENTO
ECONOMICO NA COMUNIDADE DE METUGE**

PRODUÇÃO E PROCESSAMENTO DE MEL



24 MESES



Enquadramento e Justificação

O CGRN de Unidade, pretende com este projecto em:

- Contribuir para a redução da taxa de desmatamento na sua comunidade através de uma produção sustentável do mel, através da protecção das florestas e uso de colmeias modernas
- Por outro lado, o comité pretende reduzir o nível de pobreza local e promover através de boas práticas numa apicultura de alta produtividade em harmonia com a paisagem florestal



Promover o fortalecimento da comunidade na componente socio económica e ambiental através da gestão sustentável dos recursos florestais

Beneficiários DIRECTOS

20 membros do comitê de gestão dos recursos naturais
dos quais 14 homens e 6 mulheres



Resultado 1: Promovido e produzido o mel sustentável e com elevada qualidade

Resultado 3: Reduzido o nível de desmatamento e degradação florestal

RESULTADOS ESPERADOS

Resultado 2: Criadas oportunidades económicas sustentáveis para o aumento da renda familiar

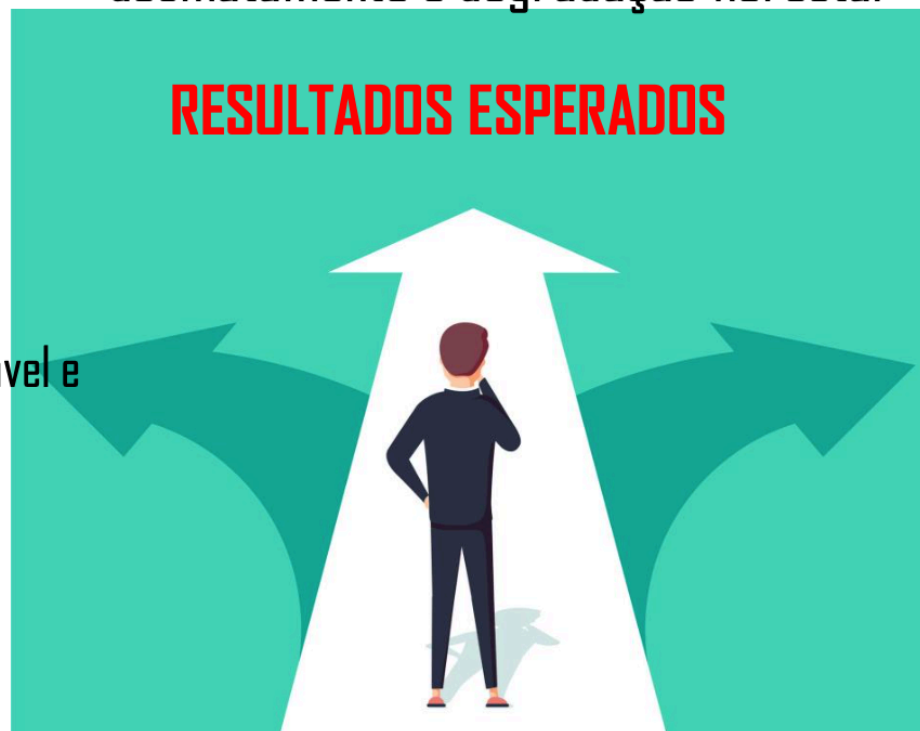

AT/R: 3

Treinamento em boas praticas de produção sustentável de mel

Treinamento em apicultura usando tecnologias melhoradas e modernas

Assistência técnica (serviços de extensão) aos beneficiários, que envolve toda a cadeia de valor do mel

Estabelecimento de uma casa do mel para processamento e comercialização do mel

AT/R: 2

Criação de parcerias entre a comunidade e o sector privado ou parceiros estratégicos com vista a garantir a sustentabilidade económica e estrutural do projecto

AT/R: 3

Elaboração de um plano de reabilitação da paisagem da área de produção do mel

Treinamento da comunidade em matéria de Maneio Florestal Sustentável

Treinamentos em Governação Florestal

ACTIVIDADES DESENVOLVIDAS





MUITO OBRIGADA

Email: cepci2017@gmail.com

Contactos: 84019806/870191806











MUVA



MUVA

Experiencia da MUVA na empregabilidade e empreendedorismo

Multistakeholder Plataform



Pemba, 14 de Julho de 2022

A Associação MUVA

É uma organização nacional sem fins lucrativos, com sede em Maputo que trabalha na área de empoderamento económico de jovens em particular mulheres e raparigas de famílias com baixa renda nas zonas urbanas.

Na cidade de Pemba implementa Projectos de empregabilidade e de Inserção profissional

- Projecto Sou + Talento (implementado em parceria com a ESSOR/EL J)
- Programa de aceleração MUVA



Projectos MUVA

O Projecto Sou + Talento

Visa promover o empoderamento socioeconômico de jovens de baixa renda, e em particular em mulheres dos 18 aos 35 anos através do reforço por formação das suas competências pessoais e técnicas e da inserção desses jovens no mercado de trabalho. Implementado em parceria com as organizações ESSOR e ELJ na cidade de Pemba

O Programa de Aceleração de negócios do Muva (PAM) foi lançado para apoiar mulheres empreendedoras moçambicanas a crescer seus negócios. O programa tem o seguinte perfil:

- Mulheres empreendedoras com 18 a 45 anos de idade;
- Empreendedoras com nacionalidade moçambicana que sejam residentes da cidade de Pemba; e
- Negócios que tenham transformação e inovação

Resultados da implementação dos Projectos MUVA

- Foram realizados 3 ciclos de formação nas áreas de servente de mesa e Segurança
- Foram formados 173 jovens, sendo 92 do sexo masculino e 81 do sexo feminino
- Para prospeção de oportunidades de inserção foram contactadas 135 empresas
- Durante os 3 ciclos do Sou + Talento, 65 (37,5%) jovens tiveram acesso o mercado de trabalho
- No total 491 mulheres empreendedoras foram mobilizadas na cidade de Pemba
- No primeiro ciclo (2021) PAM acelerou 19 empreendedoras
- Estamos actualmente com 34 empreendedoras que passam pelo processo de aceleração dos seus negócios.

Desafios no processo

Mobilização

- Difícil acesso a mulheres empreendedoras com o perfil para o projecto PAM
- Difícil percepção dos potenciais beneficiários sobre o projecto

Seleção

Difícil acesso de jovens com o nível de literacia e numeracia

Retenção dos participantes

- Os jovens querem sempre um ganho material

Inserção de participantes

- Numero reduzido de oportunidades de emprego
- Perfil exigido pelos empregadores (não adaptável ao contexto " não existe HULK)
- Redução de oportunidades de Insercao laboral devido a situação pandémica e a situação militar da provincial de Cabo Delegado

Desafios relativos aos empregadores

- Tem pouca preferência por mulheres
- Dificuldade na sensibilização dos empregadores para quebrar barreiras sociais relativas a contratação de mulheres

Participantes

- Jovens preocupação por causa do conflito, priorizando a sobrevivência fazendo com que se interessem um pouco menos por oportunidades de capacitação

OBRIGADO

DREAMS COP21

muvá

Nunisa Consultores



Technoserve (OHOLO e Catalisa)



Agenda

Empregabilidade, Capacitação Profissional e Desenvolvimento de Jovens e MPMEs

Hora	Objectivo	Oradoes/Líderes
08:30 da manhã	Inscrição	Participantes
09:00 – 09:15	Observações de Abertura	Direcção Provincial da Juventude, Emprego e do Desporto
09:15 -09:30	Resumo do inquérito	Secretariado do MSP
09:30 – 11:00	Apresentações de programas	Representantes de Programas de Empregabilidade/Capacitação de MPMEs
11:00 – 11:30	Pausa para café	Todos participantes
11:30 – 12:30	Discussão	Todos participantes
12:30 – 12:45	Observações Finais e Próximos Passos	Moderador Secretariado do MSP



*Pausa
para Café*



Vamos voltar às 11:45!

Agenda

Empregabilidade, Capacitação Profissional e Desenvolvimento de Jovens e MPMEs

Hora	Objectivo	Oradoes/Líderes
08:30 da manhã	Inscrição	Participantes
09:00 – 09:15	Observações de Abertura	Direcção Provincial da Juventude, Emprego e do Desporto
09:15 - 09:30	Resumo do inquérito	Secretariado do MSP
09:30 – 11:00	Apresentações de programas	Representantes de Programas de Empregabilidade/Capacitação de MPMEs
11:00 – 11:30	Pausa para café	Todos participantes
11:45 – 12:45	Discussão	Todos participantes
12:45	Observações Finais e Próximos Passos	Moderador Secretariado do MSP

Temas da Discussão

- 1 Sector e áreas temáticas em demanda
- 2 Identificação dos potenciais beneficiários
- 3 Integração dos beneficiários dos programas na economia local
- 4 Monitoria e avaliação dos programas

Sector e áreas temáticas em demanda na economia local



2 Identificação dos potenciais beneficiários

Indivíduos Deslocados em Cabo Delgado

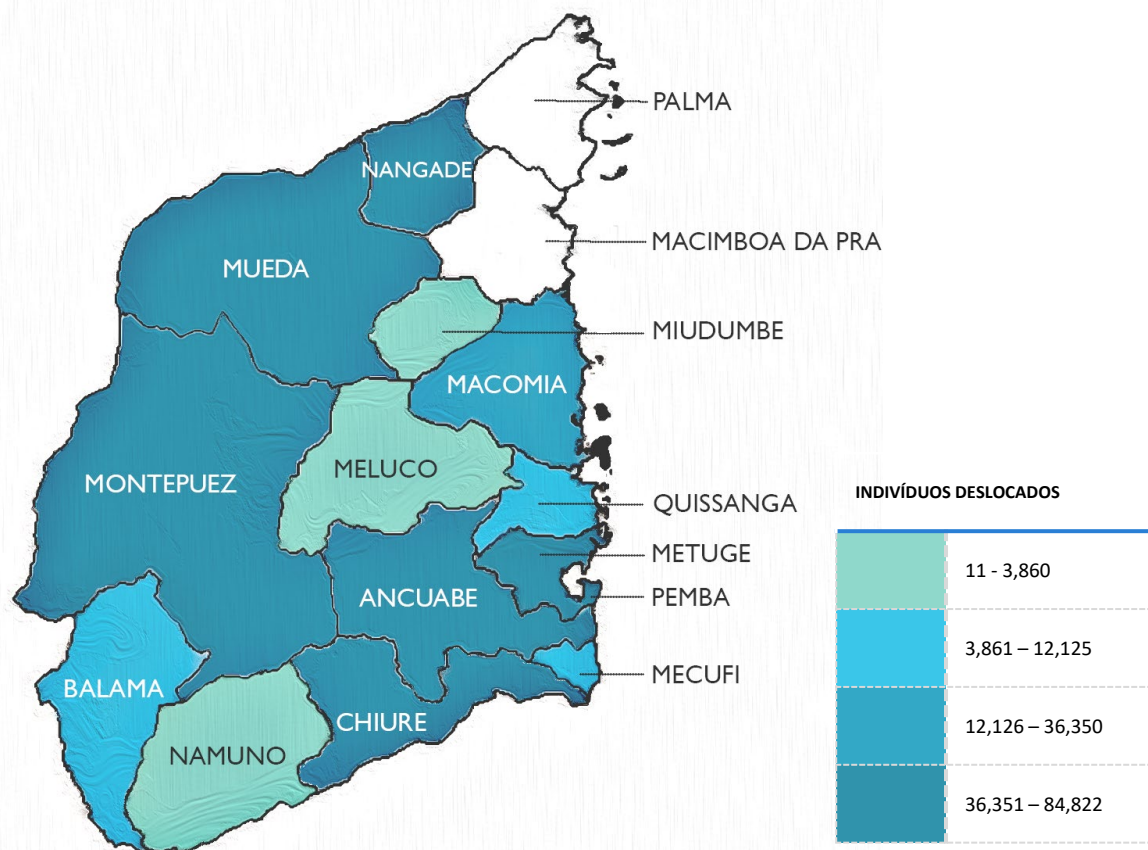

- Como é que os projectos estão a ser promovidos e os beneficiários-alvo selecionados?
 - Isto é feito em coordenação com outras partes interessadas, tais como o GdM, OSCs, associações e o sector privado?
- Que critérios são usados para selecionar os beneficiários?
 - Como que podemos evitar duplicação de esforços por parte de diferentes programas?

Inquérito da UNU WIDER (2019-20)

Estudo longitudinal de mais de 1,600 beneficiários de programas TVET durante a transição inicial para o mercado de trabalho

- Como é que os beneficiários/PMEs estão a ser apoiados na obtenção de vagas/contratos?
- Que características definem programas que garantem melhor integração?
 - (ex: prazo, competências técnicas ou *soft skills*, parcerias com o sector privado?)
 - Como que podemos garantir o mercado para a intergração dos beneficiarios?
- Que percentagem de graduados foram capazes de assegurar um emprego diretamente como resultado da formação?

4 Monitoria e avaliação dos programas

Principais desafios reportados pelos beneficiários



Falta de acesso a informação sobre os programas disponíveis



Programas sem garantia de inserção no mercado



Processos de procurement e de certificação de qualidade demasiado exigentes para MPMES

- Que melhores práticas e aprendizagens de programas passados podem ser replicadas?
 - Os programas estão a monitorar e avaliar os resultados dos graduados (indivíduos e MPMES) ao longo-prazo?
- O conteúdo/duração das formações dadas actualmente satisfazem as necessidades do mercado local?
 - Que melhorias podem ser feitas?

Agenda

Empregabilidade, Capacitação Profissional e Desenvolvimento de Jovens e MPMEs

Hora	Objectivo	Oradoes/Líderes
08:30 – 09:00	Inscrição	Participantes
09:00 – 09:15	Observações de Abertura	Direcção Provincial da Juventude, Emprego e do Desporto
09:15 - 09:30	Resumo do inquérito	Secretariado do MSP
09:30 – 11:00	Apresentações de programas	Representantes de Programas de Empregabilidade/Capacitação de MPMEs
11:00 – 11:30	Pausa para café	Todos participantes
11:30 – 12:30	Discussão	Todos participantes
12:30 – 12:45	Observações Finais e Próximos Passos	Moderador Secretariado do MSP

Considerações finais e próximos passos



THANK YOU!
OBRIGADO!

mspmoz.org
secretariat@mspmoz.org

