Ο ΕΟΡΤΑΣΜΟΣ ΤΩΝ ΕΙΣΟΔΙΩΝ ΤΗΣ ΠΑΝΑΓΙΑΣ ΕΙΣ ΛΕΩΝΙΔΙΟΝ

(Συνέχεια ἐκ τῆς 1ης σελ.)

καὶ τοῦ υἱοῦ του, ὁ Ὑποστράτηγος ἐ. ἀ. κ. Δημ. Παπαϊωάννου, ὁ Ἐπιτελάρχης Σ. Δ. 94 Μεραρχίας, ὁ Διοικητὴς Τ. Ε. Α. Ἄστρους κ. Γ. Φουντουλάκης, ὁ Τμηματάρχης Ἀρκαδίας κ. Σαρλᾶς, ὁ Διευθυντὴς Κοιν. Προνοίας Τριπόλεως κ. Καμινᾶς, ὁ πολιτευτὴς καὶ πρώην Ἀντιπρόεδρος τῆς Βουλῆς συμπολίτης μας κ. Ἀθαν. Μίχας, ὁ πολιτευτὴς κ. Τάκης Βαρελλᾶς, ἡ Διευθύντρια τῆς «Κυνουρίας» κ. Ματοῦλα Λεβέντη, ὡς καὶ μέλη τοῦ ἐν Πειραιεῖ Πατριωτικοῦ Συλλόγου «ΤΟ ΛΕΩΝΙΔΙΟΝ». Ὁ Δήμαρχός μας κ. Στυλ. Μερικάκης εὑρίσκεται, δι' οἰκογενειακοὺς λόγους, ἐν ἀδείᾳ. Τοὺς ἐπισήμους ἐδεξιώθη ὁ Δῆμος εἰς τὸ κέντρον «Δαφνῶν».

Τὴν πρωΐαν τῆς ἑπομένης ἐτελέσθη μεγαλοπρεπῶς ἀρχιερατικὴ Θεία Λειτουργία, προεξάρχοντος τοῦ Σεβ. κ. Κυπριανοῦ, πλαισιουμένου ὑπὸ τῶν ἱερέων τῆς πόλεώς μας. Μετὰ τὸ πέρας τῆς Θ. Λειτουργίας ὁ Τοποτηρητὴς τῆς Μητροπόλεώς μας ἐπὶ τῇ ὀνομαστικῇ ἑορτῇ τῆς Βασιλίσσης Ἄννας - Μαρίας ἔψαλε δοξολογίαν παρουσίᾳ τῶν ἐπισήμων. Ἀκολούθως ἔγινεν ἡ λιτάνευσις τῆς Ἁγίας Εἰκόνος. Ὁ Σεβασμιώτατος μετὰ τῶν ἱερέων, ὁ Ὑπασπιστὴς τοῦ Βασιλέως, οἱ ἐπίσημοι, τὸ τιμητικὸν ἀπόσπασμα, ἡ μουσικὴ τοῦ στρατοῦ, οἱ μαθηταὶ καὶ ὁ λαὸς ἀπετέλουν μίαν θαυμασίαν εἰκόνα τάξεως καὶ ὡραιότητος πρέπουσαν τῇ Κεχαριτωμένῃ. Τὸ θυμίαμα καὶ τὰ ἀναμμένα κεριὰ ἔξωθι τῶν οἰκιῶν καὶ καταστημάτων, ὅπου διήρχετο ἡ θαυματουργὸς Εἰκὼν τῆς Παναγίας, ἀπετέλουν «ὀσμὴν εὐωδίας». Τὰ δάκρυα καὶ αἱ προσευχαὶ τῶν δεομένων τῆς βοηθείας τῆς Θεοτόκου ἦσαν ἡ πλέον εὐπρόσδεκτος προσφορὰ πρὸς τὴν ἐν τῷ Ναῷ προσφερομένην Ἀειπάρθενον.

Μετὰ τὴν Λιτανείαν ὁ Σεβ. κ. Κυπριανὸς ὡμίλησε πρὸς τοὺς εὐσεβεῖς Χριστιανοὺς καὶ ἀνεφέρθη εἰς τὸν νέον Μητροπολίτην τῆς Μαντινείας καὶ Κυνουρίας κ. Θεόκλητον Φιλιππαῖον, ὡς καὶ εἰς τὴν ἀγάπην, τὴν ὁποίαν ἔτρεφε πρὸς τὴν πόλιν τοῦ Λεωνιδίου, τὴν ὁποίαν ηὐχήθη νὰ τὸν ἀξιώσῃ ἡ Παναγία νὰ ἐπισκέπτεται συχνά.

Εἶναι ἀλήθεια ὅτι ὁ ἐφετεινὸς ἑορτασμὸς τῶν Εἰσοδίων τῆς Παναγίας ἐλαμπρύνθη μὲ τὴν παρουσίαν τοῦ Σεβασμιωτάτου κ. Κυπριανοῦ, τὸν ὁποῖον θὰ ἐνθυμούμεθα πάντοτε.

Εὐχαριστοῦμεν τὴν Α. Μ. τὸν Βασιλέα, ὁ Ὁποῖος ηὐδόκησε νὰ ἀποστείλῃ τὸν Ὑπασπιστὴν Του εἰς τὴν τοπικὴν θρησκευτικὴν πανήγυρίν μας.

Συγχαίρομεν δὲ καὶ τὸν κατὰ πάντα ἄξιον καὶ ἀκούραστον Ἡγούμενον τῆς Ἱ. Μονῆς Ἀρχιμ. κ. Γαβριὴλ Μηλαῖον, διὰ τὰς προσπαθείας, τὰς ὁποίας κατέβαλε, διὰ τὴν λαμπρὰν ὀργάνωσιν τῆς ἑορτῆς. Εὐχαριστοῦμεν, τέλος, πάσας τὰς πολιτικὰς καὶ στρατιωτικὰς ἀρχάς, διότι ἐτίμησαν διὰ τῆς παρουσίας των τὴν ἑορτὴν καὶ συνετέλεσαν εἰς τὴν λαμπρότητα αὐτῆς.

Ἂς εὐχηθῶμεν, ὅπως ἡ εἰσελθοῦσα εἰς τὸν Ναὸν καὶ τὴν πόλιν μας Παναγία φέρῃ καὶ τὴν χάριν Αὐτῆς εἰς ἕνα ἕκαστον ἐξ ἡμῶν.

Πρὸ τοῦ γεύματος, τὸ ὁποῖον παρετέθη εἰς τοὺς ἐπισήμους ὑπὸ τοῦ Ἡγουμένου εἰς τὸ Μετόχιον, ἡ μεγάλη Εὐεργέτις τῆς πόλεώς μας κ. Εὐγενία Σοφ. Φλέγκα ἐπροικοδότησεν, ὅπως κάθε χρόνο, διὰ λαχνοῦ ἓξ (6) ὀρφανὰ ἄπορα κορίτσια τῆς πόλεώς μας (ἔλαβεν ἀνὰ 50 λίρας ἑκάστη, αἱ ὁποῖαι θὰ δοθοῦν εἰς αὐτὰς κατὰ τὴν ἡμέραν τοῦ γάμου των). Τοὺς τρεῖς πρώτους λαχνοὺς ἐτράβηξαν ὁ Ὑπασπιστὴς τοῦ Βασιλέως, ὁ Μητροπολίτης κ. Κυπριανὸς καὶ ὁ κ. Νομάρχης, ἡ τύχη δὲ ηὐνόησε κατὰ σειρὰν τὰς δίδας Φωτούλαν Ἀπ. Μπουλούτα, Ἑλένην Νικ. Ρεντούλη ἢ Λαδᾶ καὶ Μαρίαν Παν. Ἀρκούδη. Αἱ ἄλλαι τρεῖς τυχεραὶ εἶναι αἱ δίδες Ἀλεξάνδρα Κων. Ἀρτίκη ἢ Κολομπόνη, Ματίνα Γ. Χιώτη καὶ Κυριακὴ Ἰω. Τσίμπρου.

Οἱ ἐπίσημοι συνεχάρησαν τὰ τυχερὰ κορίτσια, τὰ ὁποῖα μὲ συγκινητικὰ λόγια ἐξέφρασαν τὴν εὐγνωμοσύνην των πρὸς τὴν εὐεργέτιδα κ. Φλέγκα. Ὅλοι οἱ κάτοικοι τῆς πόλεως εὐχαριστοῦν θερμότατα τὴν εὐγενεστάτην κυρίαν διὰ τὰ φιλάνθρωπα χριστιανικά της αἰσθήματα καὶ διὰ τὰ τόσα καλά, τὰ ὁποῖα κάνει στὸν τόπον μας καὶ εὔχονται, ὅπως ἡ Παναγία ἡ Ἔλωνα χαρίζῃ ὑγείαν καὶ χαρὰν εἰς ὁλόκληρον τὴν οἰκογένειάν της.

Ὅλοι οἱ ἐπίσημοι καθὼς καὶ ὁ κ. καὶ ἡ κ. Σοφ. Φλέγκα ἀνεχώρησαν τὰς ἀπογευματινὰς ὥρας κατενθουσιασμένοι ἀπὸ τὴν ὡραίαν τοπικήν μας πανήγυριν. Ἰδιαιτέρως ἐνθουσιασμένος, τόσον ἀπὸ τὴν ἑορτήν, ὅσον καὶ ἀπὸ τὴν ὀμορφιὰ τῆς πόλεως, ἀνεχώρησεν ὁ Ὑπασπιστὴς τοῦ Βασιλέως, ὁ ὁποῖος μᾶς διεβεβαίωσεν, ὅτι θὰ τὰ γνωστοποιήσῃ εἰς τοὺς Βασιλεῖς.

Τὴν ἰδίαν ἡμέραν ὁ Ραδιοφωνικὸς Σταθμὸς Ἀθηνῶν ἀνήγγειλε τὴν παρουσίαν τοῦ Ὑπασπιστοῦ τοῦ Βασιλέως εἰς τὴν λαμπρὰν ἑορτὴν τῶν Εἰσοδίων τῆς Παναγίας τῆς Ἐλώνης εἰς Λεωνίδιον.

ΟΛΟΘΕΡΜΕΣ ΕΥΧΕΣ

Ὁ ἐκλεκτὸς νέος κ. Κώστας Ἰ. Λουκᾶς ἀπεφοίτησεν ἀπὸ τὸ High School τῆς ELMIRA καὶ συνεχίζει ἀνωτέρας σπουδὰς εἰς τὸ Syracuse UNIVERSITY τῆς Νέας Ὑόρκης.

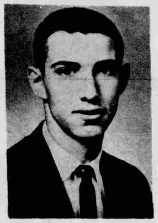

Ὁ φιλοπρόοδος αὐτὸς νέος εἶναι υἱὸς τοῦ εἰς Ἀμερικὴν καλῶς ἐγκατεστημένου καὶ εἰς ΕΛΜΙΡΑ τῆς Ν. Ὑόρκης διαμένοντος ἀγαπητοῦ συμπατριώτου μας κ. Ἰωάννου Κ. Λουκᾶ καὶ τῆς κ. Μεταξίας, τὸ γένος Ε. Σιώρα.

Τοῦ εὐχόμεθα ὁλόψυχα καλὴν πρόοδον εἰς τὰς ἀνωτέρας του σπουδάς.

Μ. Ε. Ε. Λ.

ΑΠΟ ΤΑΣ ΕΚΔΗΛΩΣΕΙΣ ΤΟΥ «ΠΑΡΝΩΝΟΣ»

ΚΑΤΑ ΤΟ ΔΙΗΜΕΡΟΝ 20—21 Νοεμβρίου 1965 ἐπραγματοποιήθη ἡ προγραμματισθεῖσα ἐκδρομὴ τοῦ Φ.Ε.Ο.Π. ὁ «ΠΑΡΝΩΝ» εἰς Λεωνίδιον ἐπὶ τῇ εὐκαιρίᾳ τῆς ἑορτῆς τῶν Εἰσοδίων τῆς Θεοτόκου.

Ὑπὲρ τοὺς 100 ἐκδρομεῖς ἐπιβιβασθέντες τὸ ἀπόγευμα τοῦ Σαββάτου (20—11—65) ἐκ Πειραιῶς — Ἀθηνῶν ἔφθασαν περὶ τὴν 11ην νυκτερινὴν εἰς Λεωνίδιον, ὅπου διενυκτέρευσαν.

Τὴν ἑπομένην, ἡμέραν τῆς ἑορτῆς, παρηκολούθησαν τὴν θείαν λειτουργίαν εἰς τὸ Μετόχιον τῆς Ἱ. Μ. Ἐλώνης εἰς τὸ Λεωνίδιον, ὅπου εἶχε μεταφερθῆ ἐκ τῆς Μονῆς ἡ σεπτὴ εἰκὼν τῆς Παναγίας τῆς Ἐλώνης, καὶ ἐν συνεχείᾳ τὴν λιτάνευσιν, τὴν δὲ 4ην μ.μ., τῆς ἰδίας ἡμέρας ἀνεχώρησαν ἐπιστρέψαντες εἰς Ἀθήνας μὲ τὰς καλυτέρας ἐντυπώσεις ἀπὸ τὴν ὑποδοχὴν καὶ φιλοξενίαν τῶν Λεωνιδιωτῶν, πρὸς τοὺς ὁποίους οἱ ἐκδρομεῖς ἐκφράζουν τὰς ἀπείρους εὐχαριστίας των, ἰδιαιτέρως δὲ εὐχαριστοῦν τοὺς κ.κ. Στυλ. Μερικάκην καὶ Ἀθαν. Κατσίγκρην, Δήμαρχον καὶ Ἀντιδήμαρχον τῆς πόλεως, οἱ ὁποῖοι ἐφρόντισαν διὰ τὴν ἄνετον διαμονὴν τῶν ἐκδρομέων εἰς Λεωνίδιον.

ΕΠ' ΕΥΚΑΙΡΙΑ τῶν Ἑορτῶν τῶν Χριστουγέννων ὁ Φ.Ε.Ο.Π. ὁ «ΠΑΡΝΩΝ» θὰ πραγματοποιήσῃ τριήμερον ἐκδρομὴν (24ην, 25ην καὶ 26ην Δεκεμβρίου) εἰς Λεωνίδιον καὶ Ἱ. Μ. Ἐλώνης.

Πληροφορίαι καὶ δηλώσεις: Τηλέφ. 410.260 καὶ 413.834.

ΚΟΙΝΩΝΙΚΑ

Ἀφίξεις

Ἀφίκοντο:

— Ἐκ Καναδᾶ εἰς Πραγματευτὴν ὁ κ. Ἀνδρέας Μιχ. Μπουρνάκης.

Ἀναχωρήσεις

Ἀνεχώρησαν:

— Δι' Ἀμερικὴν ὁ ἐκ Λεωνιδίου κ. Θεόδωρος Νικ. Τσουκάκης.

— Ἐκ Λεωνιδίου δι' Αὐστραλίαν ὁ κ. Κων. Νικ. Σαρρῆς ἢ Μπούνας μετὰ τῆς συζύγου του καὶ τῶν δύο τέκνων των, ὁ κ. Ἀργύριος Πέτρου Μπεκῦρος καὶ αἱ δίδες Ἀγγελικὴ Δημ. Χείλαρη, Εἰρήνη Ἰω. Σίδερη καὶ Μεταξία Σταμ. Λάτση.

— Ἐκ Λεωνιδίου διὰ Λεοπόλδβιλ τοῦ Κογκὸ ἡ κ. Μαρία Νικ. Λαμπριανοῦ, τὸ γένος Σαρ. Κολινιώτη, μετὰ τῆς θυγατρός της Εὐτέρπης.

— Δι' Ἀμερικὴν ἐξ Ἰταλίας ἡ κ. Γιώτα Ν. Σαρρῆ μετὰ τοῦ υἱοῦ της.

— Δι' Αὐστραλίαν ἡ ἐκ Λεωνιδίου κ. Ἐλευθερία σύζ. Νικ. Β. Καραβίτη.

— Ἐπιστρέφων εἰς Ἀμερικὴν μετὰ ὀλιγοήμερον παραμονὴν εἰς τὴν Ἑλλάδα ὁ ἐκ Παλαιοχωρίου κ. Εὐστράτιος Ἠλ. Οἰκονόμου μετὰ τοῦ ἀνεψιοῦ του κ. Νικ. Μάνου.

— Ἀεροπορικῶς δι' Ἀμερικήν, ἡ θυγάτηρ τοῦ ἐκ Παλαιοχωρίου γουνεμπόρου Πειραιῶς κ. Δημητρίου Γ. Οἰκονόμου δὶς Γεωργία, πρὸς ἐπίσκεψιν συγγενῶν της.

— Δι' Ἀμερικὴν ἡ ἐκ Παλιοχωρίου δὶς Κούλα Σωτ. Τρίκουλη.

— Τὴν 22 - 10 - 65 δι' Αὐστραλίαν ὁ ἐκ Βερβένων κ. Γεώργιος Βασ. Φάκλαρης.

Ἀρραβῶνες

Ἠρραβωνίσθησαν:

— Ὁ ἀφιχθεὶς ἐξ Ἀμερικῆς κ. Δημήτριος Παναγ. Κοντορούπης (Κόνταξ), ἐκ Κουνουπιᾶς καταγόμενος καὶ εἰς Νέαν Ὑόρκην ἄριστα ἐγκατεστημένος, καὶ ἡ δὶς Τίνα Τζοβάνη, θυγάτηρ τοῦ ἀειμνήστου ἰατροῦ Πουλήθρων Γεωργίου Τζοβάνη.

— Ὁ κ. Θεόδωρος Ἀποστ. Μπουλούτας καὶ ἡ δὶς Εὐγενία Ἀνδρ. Κορολόγου, ἐκ Λεωνιδίου.

— Εἰς Λεωνίδιον ὁ κ. Μιχαὴλ Χρ. Μερικάκης καὶ ἡ δὶς Ἑλένη Νικ. Ρεντούλη ἢ Λαδᾶ.

— Ὁ κ. Γεώργιος Μιχ. Μπουρνάκης, ἐκ Πραγματευτῆς, καὶ ἡ ἐκ Πειραιῶς δὶς Εἰρήνη Κομηνοῦ. Ὁ κ. Σωτ. Ἰω. Τρίκουλης τοὺς εὔχεται ταχεῖαν τὴν στέψιν.

— Ὁ κ. Ἐμμανουὴλ Καπετάνιος ἢ Λούζης, ἐκ Κουνουπιᾶς, καὶ ἡ ἐκ Κοσμᾶ δὶς Ἀλεξάνδρα Λεων. Οἰκονόμου.

— Ὁ κ. Στέλιος Βουκελάτος, μηχανικὸς τῆς ΔΕΗ, καὶ ἡ ἐκ Καστρίου δὶς Βασιλικὴ Κων. Καραμπέλη, θυγάτηρ ἱερέως - θεολόγου.

Ἔδωσαν ἀμοιβαίαν ὑπόσχεσιν γάμου:

— Ὁ κ. Γεώργιος Ἰω. Πετρόγκωνας καὶ ἡ ἐκ Λεωνιδίου δὶς Μαίρη Πέτρου Νταούλη.

— Ὁ κ. Δῆμος Κουτσοποδιώτης, ἐκ Πουλήθρων, καὶ ἡ ἐκ Σπετσῶν δὶς Μαργαρίτα Μιχ. Ἀμπλᾶ.

— Ὁ κ. Ἐμμ. Σοῦρσος, ἐκ Πραστοῦ, καὶ ἡ ἐξ Ἁγίου Παντελεήμονος δὶς Σταμούλα Προβατάρη.

Γάμοι

Ἐτέλεσαν τοὺς γάμους των:

— Ἐνταῦθα τὴν 21 - 11 - 65 ὁ κ. Γεώργιος Ι. Ροζάκης καὶ ἡ δὶς Χρυσούλα Ἐμμ. Δρεπανιᾶ, θυγάτηρ τοῦ φίλου ἐκπαιδευτικοῦ κ. Μανώλη Δρεπανιᾶ.

— Ὁ κ. Χριστόφορος Καραμολέγκας, ἐκ Σαντορίνης, καὶ ἡ ἐκ Λεωνιδίου δὶς Παρασκευούλα Ἰω. Διατσίγκου.

— Εἰς Λεωνίδιον ὁ κ. Σαράντος Βασ. Σταθούσης, ἐκ Λεωνιδίου, καὶ ἡ ἐξ Ἁγίου Βασιλείου δὶς Ἑλένη Κ. Μαρτσούκου.

— Εἰς Τρίπολιν ὁ κ. Ἠλίας Γεωργ. Λάτσης, μηχανικὸς ἀεροπορίας, ἐκ Λεωνιδίου, καὶ ἡ δὶς Χριστίνα Πολυζώη Δάγκαρη, διδασκάλισσα.

— Εἰς Αὐστραλίαν οἱ ἐκ Λεωνιδίου Σωτήριος Γεωργ. Κυρίος ἢ Καρβέλης καὶ δὶς Κούλα Σπυρ. Βλάμη, καὶ Γεώργιος Θ. Λάτσης καὶ δὶς Ἑλένη Θεοδ. Μάνου.

— Ἐνταῦθα οἱ ἐκ Παλαιοχωρίου κ. Δημ. Σ. Κορμπάκης καὶ δὶς Ἀννιὼ Στυλ. Παπαϊωάννου.

— Ἐνταῦθα ὁ κ. Παν. Ι. Ξερακιάς, ἐξ Ἀμυγδαλιᾶς, καὶ ἡ ἐκ Πουλήθρων δὶς Δήμητρα Καλύβη.

— Εἰς Λεωνίδιον ὁ κ. Γεώργιος Ἐμμ. Σκαντζός, ἐξ Ἁγίου Ἀνδρέου, καὶ ἡ ἐκ Λεωνιδίου δὶς Θωμαὴ Μιχ. Γκιουζέλη ἢ Τατάκη.

— Ὁ κ. Νίκος Ροζακλῆς, ἐξ Ἀλεποχωρίου Λακωνίας, καὶ ἡ ἐκ Πουλήθρων δὶς Ρήνα Ἀπ. Σαρρῆ.

Γεννήσεις

— Ἡ κ. Σταθούλα Ἀντ. Σπηλιωτοπούλου, τὸ γένος Ζαχ. Μαρούδη, ἔτεκεν ἐνταῦθα θῆλυ.

— Εἰς Λεωνίδιον ἔτεκον: Ἡ κ. Μαργαρίτα Παναγ. Ἀργύρη ἄρρεν, ἡ κ. Εἰρήνη Θεοδ. Μάνου θῆλυ, ἡ κ. Αἰκατερίνη Παν. Τσουκάτου θῆλυ καὶ ἡ κ. Ἀναστασία Νικ. Γκανῆ ἄρρεν.

— Ἡ κ. Ἀνθούλα Παν. Μητσακοπούλου, ἐκ Λεωνιδίου, ἔτεκεν εἰς Σικάγον Ἀμερικῆς θῆλυ.

— Ἡ κ. Ἑλένη Νικήτα, ἐκ Παρ. Ἄστρους, ἔτεκεν ἄρρεν.

Βαπτίσεις

— Ἡ Ἑλένη Μιχ. Καραχάλιου ἐβάπτισεν εἰς Λεωνίδιον τὸ κοριτσάκι τοῦ κ. Ἠλία Μιχ. Καραχάλιου καὶ τὸ ὠνόμασεν Ἑλένην.

— Ὁ καθηγητὴς κ. Ἀναστάσιος Καμπύλης ἐβάπτισεν ἐνταῦθα τὸ χαριτωμένο ἀγοράκι τοῦ καθηγητοῦ τῆς Θεολογίας κ. Δημητρίου Ἄρχοντα καὶ τῆς κ. Ροδάνθης, τὸ γένος Κατσούλη, καὶ τὸ ὠνόμασε Θεόδωρον.

Θάνατοι

Ἀπεβίωσαν:

— Εἰς Ἀμερικὴν ὁ ἐκ Καρυσκοβουνίου καταγόμενος Στυλιανὸς Κοντοδῆμος.

Ἡ «Κυνουρία» συλλυπεῖται τοὺς οἰκείους του.

—Εἰς Λεωνίδιον ὁ Ἰωάννης Ἀντ. Μουγκός, ἐτῶν 77.

—Εἰς Πειραιᾶ ὁ ἐκ Τσιταλίων καταγόμενος Εὐάγγελος Θ. Γεροντάκης, ἐτῶν 67.

—Ἐνταῦθα εἰς ἡλικίαν 62 ἐτῶν ὁ ἐκ Λεωνιδίου Μιχαὴλ Γεωργ. Γιαννούσης.

—Εἰς Πειραιᾶ ἡ ἐκ Πραγματευτῆς καταγομένη Εὐαγγελία χήρα Γεωργ. Λυσικάτου, ἐτῶν 62.

—Εἰς Λεωνίδιον ἡ Θωμαΐλα χήρα Τσουκάτου, τὸ γένος Χατζηγιάννη, ἐτῶν 75, καὶ ἡ Γεωργία Σταύρου Κυρίου, ἐτῶν 78.

—Εἰς βαθὺ γῆρας (93 ἐτῶν) εἰς Τσιτάλια ἡ Μαριγὼ Νικ. Σαρρῆ.

—Εἰς Πέρα Μέλανα ὁ Παναγ. Ἰω. Καμβύσης ἢ Κάσκος, ἐτῶν 64.

—Εἰς Παλαιὸν Φάληρον ἡ Εὐγενία Ἀντ. Τζοβάνη, τὸ γένος Κριμήτσου, ἐκ Λεωνιδίου.

—Ὁ Δημήτριος Κ. Τρούμπας, ἐτῶν 85, ἐκ Πελετῶν.

—Ἐνταῦθα ἡ ἐκ Παλαιοχωρίου Ὄλγα χήρα Δημ. Θ. Κοκλάνη, ἐτῶν 69, τὸ γένος Κελμπερῆ, ἐξ Ἁγίου Βασιλείου.

—Εἰς Μοσχᾶτον ὁ Ἰωάννης Πέτρ. Ἀτσαλῆς, ἐτῶν 79, ἐξ Ἁγίου Πέτρου.

Εὐσεβεῖς δωρεαὶ τοῦ κ. Παν. Λεμπέση

Ὁ ἐκ Πουλήθρων καταγόμενος κ. Παναγιώτης Ἀναγν. Λεμπέσης ἀφιέρωσεν εἰς τὸν Ἱερὸν Ναὸν τῶν Ἁγίων Ἀποστόλων Πελετῶν μίαν εἰκόνα τοῦ Χριστοῦ, ἀξίας 1.500 δρχ., φιλοτεχνηθεῖσαν ὑπὸ τοῦ ἐκ Πελετῶν καταγομένου ἱερομονάχου ἁγιογράφου τοῦ Ἁγίου Ὄρους κ. Ἠλία Βρεττάκη, διὰ νὰ τοποθετηθῇ εἰς τὸ Δεσποτικὸν τοῦ ἀνωτέρω Ἱ. Ναοῦ.

Ὁμοίαν εἰκόνα εἶχεν ἀφιερώσει ὁ εὐσεβὴς δωρητὴς πρὸ 15ετίας εἰς τὸν Ἱερὸν Ναὸν τοῦ Χριστοῦ Πουλήθρων. Ἐπίσης πρὸ 15ετίας εἶχεν ἀφιερώσει ἓξ (6) κανδήλια εἰς τὴν ἐκκλησίαν Μαριοῦ.

Ἐξ ἄλλου πρὸ 4ετίας ὁ κ. Λεμπέσης κατέβαλε τὴν δαπάνην διὰ τὴν ἐπισκευὴν τῆς ὑδροδεξαμενῆς τῆς κειμένης ἐπὶ τοῦ θεαματικοῦ λόφου, ὅπου εὑρίσκεται ὁ Ἱερὸς Ναὸς τοῦ Προφήτου Ἠλιοῦ Πελετῶν. Ἐτοποθέτησε μάλιστα καὶ συρματόπλεγμα γύρω ἀπὸ αὐτήν. Ἔτσι οἱ προσκυνηταὶ δροσίζονται ἀπὸ τὸ ὁλοκάθαρο νερὸ τῆς δεξαμενῆς.

Εἶναι ἄξιος ἐπαίνου ὁ κ. Λεμπέσης καὶ εὐχῆς ἔργον θὰ ἦτο τὸ παράδειγμά του νὰ εὕρῃ μιμητάς.

ΜΝΗΜΟΣΥΝΟΝ

Τὴν 21ην Νοεμβρίου ἐ. ἔ. ἐτελέσθη ἐν τῷ Ἱερῷ Ναῷ Ἁγ. Γεωργίου Καρύτση 40ήμερον μνημόσυνον ὑπὲρ ἀναπαύσεως τῆς ψυχῆς τοῦ προσφάτως ἀποβιώσαντος ἐν Ἀθήναις ΣΤΑΥΡΟΥ Κ. ΠΛΑΪΝΟΥ συμμετασχόντων πλήθους συμπατριωτῶν καὶ φίλων.

(Ἡ ἐφημερὶς τιμῶσα τὴν μνήμην του θὰ ἀναδημοσιεύσῃ προσεχῶς μελέτην του περὶ τῆς ἰδιαιτέρας του Πατρίδος).

ΣΥΛΛΥΠΗΤΗΡΙΟΝ

Τὴν ἀγαπητήν μας ἐξαδέλφην Φαλιὰν Ἐμμ. Φούφα, ἐγκατεστημένην εἰς Ἀμερικήν, διὰ τὴν ἀδόκητον ἀπώλειαν τοῦ προσφιλεστάτου συζύγου της ἀειμνήστου Ἐμμανουὴλ Φούφα συλλυποῦμαι βαθύτατα.

ΜΑΤΟΥΛΑ ΛΕΒΕΝΤΗ

40)ΡΟΝ ΜΝΗΜΟΣΥΝΟΝ

Τὴν Κυριακήν, 5ην Δεκεμβρίου 1965, τελοῦμεν εἰς τὸν Ἱερὸν Ναὸν Ἁγίων Ἀναργύρων Ἄστρους 40ήμερον μνημόσυνον ὑπὲρ ἀναπαύσεως τῆς ψυχῆς τοῦ εἰς Ἀμερικὴν ἀποβιώσαντος πολυαγαπημένου μας ἀδελφοῦ καὶ θείου ἀειμνήστου

ΓΕΩΡΓΙΟΥ Κ. ΜΑΥΡΙΑ

Οἱ ἀδελφοί Οἱ ἀνεψιοί

ΒΑΠΤΙΣΙΣ ΕΙΣ ΜΟΝΤΡΕΑΛ

Εἰς τὸν Καθεδρικὸν Ναὸν τοῦ Ἁγίου Γεωργίου εἰς τὸ Μόντρεαλ τοῦ Καναδᾶ ἐτελέσθη ἱερουργοῦντος τοῦ Πρωτ. Ν. Σηλάκη τὴν 23ην Ὀκτωβρίου 1965 ἡ βάπτισις τοῦ πρώτου βλαστοῦ τοῦ κ. Νικολάου καὶ τῆς κ. Μαριάννας Κόκκορη, ἐκ Λεωνιδίου. Εἰς τὸ νεοφώτιστον ἐδόθη τὸ ὄνομα Δημήτριος.

Ἀνάδοχος παρέστη ὁ κ. Γεώργιος Ἀδαμάκος, ἑστιάτωρ, βοηθούμενος ὑπὸ τῆς συζύγου του κ. Φρόσως.

Μετὰ τὸ μυστήριον παρετέθη πλούσιον γεῦμα, κατὰ τὸ ὁποῖον προσεφέρθησαν ἐκλεκτὰ Ἑλληνικὰ φαγητὰ καὶ ποτά. Δὲν ἐπηκολούθησεν ὅμως διασκέδασις λόγῳ τοῦ ἐπισυμβάντος θανάτου τοῦ θείου του Κωνσταντίνου Καραχάλιου (Κάλλα), ὁ ὁποῖος εἶχεν ἔλθει, διὰ νὰ παρευρεθῇ εἰς τὴν βάπτισιν.

Εἰς τοὺς εὐτυχεῖς γονεῖς κ. Νικόλαον καὶ κ. Μαριάνναν Κόκκορη, καθὼς καὶ εἰς τοὺς παπποῦδες καὶ γιαγιάδες κ. κ. Δημήτριον καὶ Κούλαν Κόκκορη καὶ Ἀθανάσιον καὶ Ἑλένην Παπαλιώσσα εὐχόμεθα ὁλόψυχα νὰ τοὺς ζήσῃ ὁ νεαρὸς χαριτωμένος βλαστός.

ΕΚΚΛΗΣΙΣ ΠΡΟΣ ΤΟΥΣ ΑΠΑΝΤΑΧΟΥ ΑΓΙΟΠΕΤΡΙΤΑΣ

ΣΥΛΛΟΓΟΣ «ΑΓΙΟΣ ΠΕΤΡΟΣ»
Σόλωνος 85 — Ἀθῆναι

Ἐν Ἀθήναις τῇ 15 Νοεμβρίου 1965

Ἀγαπητοὶ Συμπατριῶται,

Τὸ νέον Διοικητικὸν Συμβούλιον τοῦ Συλλόγου μας συναισθανόμενον τὴν τιμὴν ἐκ τῆς παρὰ τῶν συμπατριωτῶν ἐκλογῆς του, ἀλλὰ καὶ τὸ καθῆκον καὶ τὰς βαρείας ὑποχρεώσεις, τὰς ὁποίας ἀνέλαβεν, ἀπεφάσισε νὰ καταβάλῃ πᾶσαν προσπάθειαν διὰ νὰ φέρῃ εἰς πέρας τὸ Μεγάλον ἔργον, τὸ Ξενοδοχεῖον τῆς Πατρίδος μας, τὸ ὁποῖον θὰ ἀποτελέσῃ σταθμὸν προόδου διὰ τὸ χωριό μας, τιμὴν δὲ καὶ ὑπερηφάνειαν διὰ τοὺς συμπατριώτας μας.

Εὑρισκόμεθα πολὺ πλησίον εἰς τὴν ἀποπεράτωσιν τοῦ ἔργου τούτου καὶ μὲ μικρὰν προσπάθειαν καὶ συμβολὴν τῶν συμπατριωτῶν εἶναι βέβαιον, ὅτι κατὰ τὸ προσεχὲς θέρος θὰ λειτουργήσουν οἱ Α΄. καὶ Β΄. ὄροφοι τοῦ Ξενοδοχείου. Τὴν ὑπόσχεσιν ταύτην παρέχει τὸ Διοικ. Συμβούλιον, ἐν ὄψει τῶν προβαλλομένων δυσχερειῶν, τὰς ὁποίας πιστεύει, ὅτι θὰ ὑπερνικήσῃ, βασιζόμενον εἰς τὰς συντόνους ἐνεργείας του καὶ εἰς τὴν ἀγάπην τῶν συμπατριωτῶν πρὸς τὴν ἰδιαιτέραν μας Πατρίδα.

Ὡς ἤδη ἀνεκοινώθη καὶ εἰς τὴν Γενικὴν Συνέλευσιν, διὰ τὸ μέχρι σήμερον συντελεσθὲν ἔργον ἔχουν δαπανηθῆ ὑπὲρ τὰς 1.200.000 δρχ.

Διὰ τὴν ἀποπεράτωσιν τῶν Α΄. καὶ Β΄. ὀρόφων θὰ ἀπαιτηθοῦν περὶ τὰς 500.000 δρχ.

Ἤδη τὸ νέον Διοικ. Συμβούλιον, ἀφ' ἧς ἀνέλαβε τὴν Διοίκησιν τοῦ Συλλόγου, κατώρθωσε νὰ συγκεντρώσῃ τὸ ποσὸν τῶν 165.000 δρχ., ἐξ ὧν 90.000 δρχ. ἐκ προηγουμένων εἰσφορῶν καὶ 75.000 δρχ. ἐκ νέων εἰσφορῶν εὐαρίθμων συμπατριωτῶν, τῶν ὁποίων τὰ ὀνόματα θὰ ἀνακοινωθοῦν ἰδιαιτέρως διὰ τοῦ τύπου.

Ἐπίσης ἐξησφάλισε νέαν εἰσφορὰν τοῦ Ἐπιτίμου Προέδρου τοῦ Συλλόγου μας καὶ μεγάλου εὐεργέτου κ. Ἀθαν. Τσαγκάρη, ἀναλαβόντος τὴν δαπάνην τῶν ξυλουργικῶν ἐργασιῶν τῶν ἐν λόγῳ ὀρόφων.

Διὰ συντόνων ἐνεργειῶν του προεκάλεσε συγκέντρωσιν εἰς Ἅγιον Πέτρον τὴν 15ην Αὐγούστου τῶν ἐξ Ἀμερικῆς εὑρισκομένων ἐκεῖ συμπατριωτῶν κ.κ. Π. Μούγιου, Ι. Λυμπέρη, Ν. Παινέση, τοῦ Κοιν. Συμβουλίου, τῶν ἱερέων καὶ μελῶν τοῦ Διοικ. Συμβουλίου τοῦ Συλλόγου μας μετὰ τοῦ Προέδρου αὐτοῦ, εἰς κοινὴν σύσκεψιν, κατὰ τὴν ὁποίαν ὅλοι ἀνεξαιρέτως ἀνεγνώρισαν τὴν ἀνάγκην ἐξευρέσεως καὶ τοῦ ὑπολοίπου ποσοῦ τῶν 300.000 δρχ., τὸ ὁποῖον ἀπαιτεῖται ἀκόμη διὰ τὴν ἀποπεράτωσιν τῶν Α΄. καὶ Β΄. ὀρόφων τοῦ Ξενοδοχείου.

Ὅλοι διεπίστωσαν τὴν ἀνάγκην ἀμέσου συνεχίσεως τῶν ἐργασιῶν καὶ μὲ ἔξαρσιν πατριωτικῶν αἰσθημάτων ὑπεσχέθησαν — καὶ εἰδικώτερον οἱ ἐξ Ἀμερικῆς ἐλθόντες συμπατριῶται, — ὅτι θὰ κάνουν τὸ καλύτερον ποὺ μποροῦν, ἀνέλαβον δὲ νὰ παρακινήσουν καὶ τοὺς λοιποὺς συμπατριώτας νὰ συμβάλουν καὶ αὐτοὶ εἰς τὴν συγκέντρωσιν τοῦ ὡς ἄνω ποσοῦ, ὥστε νὰ καταστῇ δυνατὴ ἡ ἀποπεράτωσις καὶ λειτουργία κατὰ τὸ προσεχὲς θέρος τῶν Α΄. καὶ Β΄. ὀρόφων.

Δὲν δικαιολογεῖται πλέον ἄλλη ἀναβολή. Διότι πλὴν τοῦ κινδύνου ζημιῶν εἰς τὸ ἤδη ἐκτελεσθὲν ἔργον, τὸ Διοικ. Συμβούλιον προκειμένου νὰ ἀναθέσῃ εἰς τοὺς κατασκευαστὰς τὴν ἐκτέλεσιν τοῦ ὑπολειπομένου ἔργου θὰ δεσμευθῇ μὲ ὑποχρεώσεις πρὸς αὐτοὺς (καταβολῆς χρημάτων, προθεσμιῶν, ποινικῶν ρητρῶν κ.λ.π.), τὰς ὁποίας διὰ τῶν ὑπαρχόντων χρημάτων δὲν θὰ δυνηθῇ νὰ ἀντιμετωπίσῃ.

Τὸ Διοικ. Συμβούλιον ἀπευθύνει θερμὴν παράκλησιν πρὸς τὰ πατριωτικὰ αἰσθήματα τῶν ἁπανταχοῦ τῆς γῆς Ἁγιοπετριτῶν, τοὺς ὑπενθυμίζει τὸ καθῆκον πρὸς τὴν ἰδιαιτέραν μας Πατρίδα καὶ τοὺς καλεῖ νὰ συμμετάσχουν διὰ τῆς εἰσφορᾶς των εἰς τὴν ἀποπεράτωσιν τοῦ ὡς ἄνω Μνημειώδους ἔργου, τὸ ὁποῖον θὰ διατηρῇ αἰωνίως τὴν τιμὴν καὶ ὑπερηφάνειαν ὅλων τῶν συντελεσάντων εἰς τὴν ἀνέγερσίν του.

Ἐκφράζοντες τὴν εὐγνωμοσύνην ὅλων τῶν συμπατριωτῶν μας πρὸς ἅπαντας τοὺς ὁπωσδήποτε καὶ δι' οἱασδήποτε συνδρομῆς συντελέσαντας εἰς τὸ μέχρι σήμερον ἐκτελεσθὲν ἔργον καὶ εἰς ὅσους θὰ συνεισφέρουν διὰ τὴν ἀποπεράτωσίν του,

Διατελοῦμεν μετὰ πατριωτικῶν αἰσθημάτων
Ὁ Πρόεδρος
ΔΗΜ. Ι. ΒΑΚΑΛΟΠΟΥΛΟΣ

ΤΑ ΜΕΛΗ : Κωνστ. Ἀντωνάκης, Δημ. Βελλῆς, Σπυρ. Καλαντζῆς, Δημ. Κοκκαλιάρης, Κωνστ. Κοροδήμας, Νικ. Μαντᾶς, Γεώργ. Παινέσης, Γεώρ. Παπαγεωργίου, Ἐπαμ. Τσαμούρης, Γεώργ. Φουρτούνης.

Αἱ εἰσφοραὶ ἀποστέλλονται:
ΕΘΝΙΚΗΝ ΤΡΑΠΕΖΑΝ τῆς ΕΛΛΑΔΟΣ
Κατάστημα Μοναστηρακίου
Λ)σμὸν Συλλόγου «ΑΓΙΟΣ ΠΕΤΡΟΣ» — Ἀθήνας.

ΦΑΡΜΑΚΕΙΟΝ
Ι. Π. ΚΟΝΤΟΓΙΑΝΝΗ
ΛΕΩΦ. ΓΕΩΡΓΙΟΥ Α΄. ΑΡ. 26
ΤΗΛΕΦ. 475.983—ΠΕΙΡΑΙΕΥΣ

"ΚΥΝΟΥΡΙΑ,,
ΑΝΕΞΑΡΤΗΤΟΣ ΕΦΗΜΕΡΙΣ ΤΟΥ ΚΥΝΟΥΡΙΑΚΟΥ ΛΑΟΥ

ΟΡΟΙ ΣΥΝΔΡΟΜΩΝ:

Ἐσωτερικοῦ ἐτησία (ἐλάχιστον ὅριον)	Δρχ.	50
Ἐξωτερικοῦ » » »	Δολλ.	10

Τραπεζῶν, συλλόγων, σωματείων, κοινοτήτων κλπ. Ἐτησία ἐσωτερικοῦ δρχ. 100. Ἐξωτερικοῦ δολλ. 25

Διαφημίσεις ὁ στίχος δρχ. 3.— Κοινωνικαὶ δημοσιεύσεις (εὐχαριστήρια, συγχαρητήρια, συλλυπητήρια, πένθη κλπ.) ἀπὸ δραχμὰς 20 καὶ ἄνω ἀναλόγως τῆς ἐκτάσεως εἰς στίχους. Οὐδὲν καταχωρεῖται ἄνευ προπληρωμῆς. Ἐπιστολαὶ προσωπικοῦ ἢ κομματικοῦ χαρακτῆρος δὲν καταχωροῦνται οὔτε ἐπὶ πληρωμῇ.

ΩΡΑΙ ΓΡΑΦΕΙΟΥ : Τὴν πρωΐαν 10—12

ΕΙΔΗΣΕΙΣ ΕΚ ΣΙΚΑΓΟΥ

Ἡ ὑποψηφιότης τοῦ κ. Κρίστοφερ. — Ἡ «Ἡμέρα τῶν Εὐχαριστιῶν». — Κοινωνικὰ νέα

ΣΙΚΑΓΟΝ 20—11—65. (Τοῦ ἀνταποκριτοῦ μας).

Περὶ τὰς ἀρχὰς τοῦ τρ. μηνὸς ὁ εἰς Ἅγιον Φραγκῖσκον τῆς Καλιφορνίας ἐγκατεστημένος διακεκριμένος συμπατριώτης μας ἐντιμότατος κ. GEORGE CHRISTOPHFR (Γ. Χριστοφίλης), ἐπὶ ὀκταετίαν χρηματίσας Δήμαρχος τῆς ἀνωτέρω πόλεως, περιώδευσεν εἰς τὰς μεγαλυτέρας πόλεις τῆς Πολιτείας τῆς Καλιφορνίας καὶ ἀνήγγειλεν ἐπισήμως, ὅτι ἐκθέτει ὑποψηφιότητα Κυβερνήτου τῆς Καλιφορνίας. Αἱ προκριματικαὶ ἐκλογαὶ θὰ διεξαχθοῦν τὸν Ἰούνιον τοῦ 1965, ἡ ὑποψηφιότης δὲ τοῦ ἐκλεκτοῦ συμπατριώτου μας κ. Κρίστοφερ, συγκεντρώνει πολλὰς πιθανότητας ἐπιτυχίας.

Χωρὶς νὰ θέλωμεν νὰ κάμωμεν ὑπόδειξιν εἰς τοὺς Ὁμογενεῖς τῆς Καλιφορνίας καὶ ἰδιαιτέρως τοὺς συμπατριώτας Κυνουριεῖς, νομίζομεν, ὅτι ἐκ πατριωτικοῦ καθήκοντος ὀφείλουν νὰ τιμήσουν διὰ τῆς ψήφου των τὸν ἐξ Ἁγίου Πέτρου καταγόμενον ἀγαπητὸν συμπατριώτην μας κ. Γ. Κρίστοφερ, ὁ ὁποῖος διὰ τῆς καταπληκτικῆς ἐπιχειρηματικῆς του δραστηριότητος καὶ διὰ τῆς καταλήψεως τοῦ ἀνωτάτου ἀξιώματος τοῦ Δημάρχου τοῦ Ἁγίου Φραγκίσκου ἐτίμησεν ὅσον ἐλάχιστοι Ἕλληνες τὴν Ἑλλάδα εἰς τὴν ξένην.

—Ὁ κ. Νικόλαος Τζοβάνης, ἐκ Κοσμᾶ καταγόμενος, ἀνεκηρύχθη πρωταθλητὴς θαλαμιστὴς τοῦ 1965 τῶν Ἡνωμένων Πολιτειῶν. Ὁ κ. Τζοβάνης ἐκέρδισεν ὅλα τὰ ἔπαθλα TROPHIS εἰς τὸν ἀγῶνα τῶν θαλαμηγῶν καὶ ἔτσι ἐδημιούργησε διὰ τὸν ἑαυτόν του ἀπαράμιλλα καὶ ἀπίστευτα τρόπαια, ὥστε θὰ περάσῃ πολὺς καιρός, μέχρις ὅτου εὑρεθοῦν ἄλλοι ἱκανώτεροί του νὰ τοῦ ἀφαιρέσουν τὸν ἐπίζηλον τίτλον τοῦ θαλαμιστοῦ.

Τὸ προπαρελθὸν Σάββατον εἰς τὸ ἐδῶ ἀριστοκρατικὸν Ξενοδοχεῖον «ΧΙΛΤΟΝ» ἔλαβε χώραν ὁ ἐτήσιος χορὸς καὶ τὸ δεῖπνον τοῦ Συλλόγου τῶν θαλαμιστῶν, κατὰ τὴν διάρκειαν τοῦ ὁποίου ἐτιμήθη ὁ διακριθεὶς συμπατριώτης μας κ. Τζοβάνης καὶ τοῦ ἐπεδόθησαν τὰ ἔπαθλα. Σημειωτέον, ὅτι ὁ κ. Τζοβάνης ἔχει κερδίσει καὶ προγενέστερα ἔπαθλα θαλαμιστοῦ, — ἡ θαλαμηγός του ὀνομάζεται «ΒΙΝΙΝΙ» —, εἶναι δὲ καὶ μέλος τοῦ Βασιλικοῦ Θαλαμιστικοῦ Συλλόγου τῆς Ἑλλάδος καὶ ἔχει διακριθῆ ὡς ἕνας ἐκ τῶν ἐνταῦθα ὁμογενῶν ἐπιχειρηματιῶν.

—Τὴν ἐρχομένην Πέμπτην (25 Νοεμβρίου) θὰ ἑορτασθῇ καθ' ὅλην τὴν χώραν ἡ «Ἡμέρα τῶν Εὐχαριστιῶν». Ἰδιαιτέραν γραφικότητα εἰς τὴν ἑορτὴν δίδει ἡ ἐπικρατοῦσα συνήθεια νὰ ψήνουν ἰνδιάνον — κάτι ἀνάλογον μὲ τὸ Ἑλληνικὸν ἔθιμον τοῦ ψητοῦ ἀρνιοῦ κατὰ τὴν ἑορτὴν τοῦ Πάσχα. Ἡ συνήθεια ἔχει συμβολικὸν χαρακτῆρα, γίνεται δὲ διὰ τὴν ἀπόδοσιν τιμῶν πρὸς ἐκείνους, οἱ ὁποῖοι ἦλθαν πρῶτοι εἰς Ἀμερικὴν — οἱ λεγόμενοι «Πιλγκριμς» — καὶ οἱ ὁποῖοι ἐτρέφοντο μὲ τὸ κρέας ἰνδιάνων.

ΚΟΙΝΩΝΙΚΑ

Θάνατοι

—Ἀπέθανεν εἰς Σποκέντο τῆς Πολιτείας Οὐάσιγκτων ὁ ἐπὶ πολλὰ ἔτη ἐκεῖ ἐγκατεστημένος ἀείμνηστος Ἰωάννης Π. Κοκλάνης, καταγόμενος ἐκ Παλαιοχωρίου.

Ἡ κηδεία του ἔγινεν εἰς τὴν ἀνωτέρω πόλιν.

—Ἀπεβίωσεν ὁ ἐκ Πηγαδακίου καταγόμενος ἀείμνηστος Ἠλίας Σώτηρας. Ἡ νεκρώσιμος ἀκολουθία τοῦ μεταστάντος ἐψάλη εἰς τὸν Ἱερὸν Ναὸν τῆς Κοιμήσεως τῆς Θεοτόκου, ἡ δὲ ταφή του ἔγινεν εἰς τὸ Κοιμητήριον τοῦ Ἔλμγουντ.

—Ἀπεδήμησε πρὸς Κύριον ἡ ἐκ Βερβένων καταγομένη ἀείμνηστος Ἑλένη Νικολοπούλου, τῆς ὁποίας ἡ κηδεία ἔγινεν ἐκ τοῦ Ἱεροῦ Ναοῦ τοῦ Ἁγίου Νικολάου εἰς τὸ Νεκροταφεῖον τοῦ Ἔβεργκρην.

—Ἐπίσης ἀπεβίωσεν ὁ ἐξ Ἁγίου Βασιλείου ἀείμνηστος Ἀθανάσιος Καραμούζης. Ἡ νεκρώσιμος ἀκολουθία ἐψάλη εἰς τὸν Ἱερὸν Ναὸν τῆς Κοιμήσεως τῆς Θεοτόκου, ἡ δὲ ταφή του ἔγινεν εἰς τὸ Κοιμητήριον τοῦ Ἔλμγουντ.

ΚΛΕΑΝΘΗΣ Μ. ΟΙΚΟΝΟΜΟΥ

ΑΠΟ ΤΙΣ ΕΚΔΗΛΩΣΕΙΣ ΤΗΣ "ΑΘΗΝΑΣ,,

ΝΕΑ ΥΟΡΚΗ, Νοέμβριος 1965 —Παρευρέθην εἰς τὴν συνεδρίασιν τῆς «ΑΘΗΝΑΣ», ἡ ὁποία ἦτο ἀνοικτὴ εἰς τὰ μέλη καὶ τὰς οἰκογενείας των, καθ' ὅτι ὁ πρὸ ὀλίγου ἐπανελθὼν ἐξ Ἑλλάδος κ. Πέτρος Καρδάσης μᾶς ἔδειξεν ἐγχρώμους κινηματογραφικὰς ταινίας ἀπὸ ἱστορικὰ μέρη, μὴ ἐξαιρουμένων καὶ τῶν Πελετῶν, καὶ ἀπὸ κρουαζιέραν εἰς Σπέτσας, Ἔφεσον, Σμύρνην μέχρι Κωνσταντινουπόλεως, ὅπου ἐφωτογραφήθη οἰκογενειακῶς μὲ τὴν Α. Θ. Π. τὸν Πατριάρχην κ. Ἀθηναγόραν.

Κατὰ τὴν συνέλευσιν ἐχαιρετίσαμεν καὶ τοὺς προσφάτως ἐπανελθόντας κ. κ. Δῆμον Λούζην, Κώσταν Λούζην, Γεώργιον καὶ Ἀμφιτρίτην Καρδάση.

— Ὁ καλός μας Μπαρμπα - Γιάννης Σούλιας, ὕστερα ἀπὸ ὀλιγοήμερον παραμονὴν εἰς Νοσοκομεῖον, ἐξῆλθεν ὑγιέστατος.

— Ἀπεσύρθησαν τῶν ἐργασιῶν των οἱ ἀδελφοὶ Ἀντώνης καὶ Χρῖστος Μητσινῖκος καὶ Νικ. καὶ Δημ. Λούζης.

— Ὅλοι μας θρηνοῦμεν τὴν ἀπώλειαν τοῦ ἀπὸ τὸ 1909 ἀφιχθέντος ἐδῶ πρωτοπόρου ἀειμνήστου Κώστα Καραχάλιου. Ι. Μ.

Νέαι εἰσφοραὶ διὰ τὸ Ξενοδοχεῖον Ἁγίου Πέτρου

1) Ἀθαν. Τσαγκάρης, ἐπίτιμος Πρόεδρος τοῦ Συλλόγου καὶ μεγάλος εὐεργέτης τοῦ χωριοῦ, εἰσφέρει τὴν δαπάνην ὅλων τῶν Ξυλουργικῶν κατασκευῶν τῶν Α΄ καὶ Β΄ ὀρόφων.
2) Δημ. Ι. Βακαλόπουλος, Πρόεδρος τοῦ Συλλόγου, δρχ. 30.000.
3) Ἐπαμ. Τσαμούρης, Ταμίας, δρχ. 20.000.
4) Γεωργ. Παπαγεωργίου, Σύμβουλος, δρχ. 10.000.
5) Γεώργ. Παινέσης, Σύμβουλος, δρχ. 1.000.
6) Κωνστ. Ἀντωνάκης, Σύμβουλος, δρχ. 2.000.
7) Κωνστ. Κοροδήμας, Σύμβουλος, δρχ. 1.000.
8) Γεώργ. Φουρτούνης, Σύμβουλος, δρχ. 3.500.
9) Δημ. Κοκκαλιάρης, Σύμβουλος, δρχ. 1.000.
10) Ἀθαν. Δράνιας δρχ. 5.000

Τραγικὸς θάνατος ποιμενίδος

Εἰς θέσιν «Τσουγκάνα» Πηγαδίου ἀνευρέθη τὴν 31ην Ὀκτωβρίου νεκρὰ ἡ Εἰρήνη Φιλ. Μωριάτη, ἐτῶν 72. Ἡ ἀτυχὴς Μωριάτη κατέπεσεν ἀπὸ ὑψηλὸν βράχον εἰς λίαν βραχώδη περιοχὴν καὶ ἀνευρέθη εἰς βάθος 50 περίπου μέτρων. Ἐπὶ τόπου μετέβη ὁ ὑπομοίραρχος κ. Δαβίλλας καὶ ὁ ἰατρὸς κ. Φραγκόπουλος. Ἐκ τῆς νεκροψίας διεπιστώθη, ὅτι ὁ θάνατός της προῆλθεν ἐκ θλάσεως καὶ ῥήξεως τοῦ ἐγκεφάλου. Ἐκ τῶν ἀνακρίσεων δὲν διεπιστώθη ἐγκληματικὴ ἐνέργεια.

Ἡ Μωριάτη ἔζη ἀπὸ μικρᾶς ἡλικίας ὡς βρεσίβιος.

ΕΙΔΗΣΕΙΣ ΕΚ ΝΕΑΣ ΥΟΡΚΗΣ

Ὁ κ. Γ. Κρίστοφερ ὑποψήφιος Κυβερνήτης Καλλιφορνίας

ΝΕΑ ΥΟΡΚΗ 22—11—1965. (Τοῦ ἀνταποκριτοῦ μας).

Τὴν 26ην Ὀκτωβρίου ὁ Ἀμερικανικὸς Τύπος ἔγραψε καὶ πάλιν διὰ τὸν συμπατριώτην μας κ. Γεώργιον Χριστοφίλην (Κρίστοφερ), πρώην Δήμαρχον τῆς πόλεως τοῦ Ἁγίου Φραγκίσκου, καὶ ἀνήγγειλεν, ὅτι θὰ διεκδικήσῃ τὴν ὑποψηφιότητα Κυβερνήτου τῆς Καλιφορνίας.

Ὁ κ. Χριστοφίλης, ὁ ὁποῖος ἄγει τὸ 57ον ἔτος τῆς ἡλικίας του καὶ ὁ ὁποῖος εἶναι γνωστὸς ὡς μετριοπαθὴς ρεπουμπλικανός, εἰς συνέντευξίν του πρὸς τοὺς δημοσιογράφους ἐπέκρινε μὲ δριμύτητα τοὺς φανατικοὺς ὀπαδοὺς τῶν ἄκρων, τῆς Δεξιᾶς καὶ τῆς Ἀριστερᾶς, καθὼς καὶ τὴν διακυβέρνησιν τῆς Καλιφορνίας ὑπὸ τοῦ Δημοκρατικοῦ Κυβερνήτου της κ. Μπράουν, ὁ ὁποῖος προτίθεται νὰ ἐπιδιώξῃ κατὰ τὰς ἐκλογὰς τοῦ προσεχοῦς ἔτους ἐπανεκλογήν του διὰ τρίτην κατὰ σειρὰν θητείαν.

Ἐτονίσθη δὲ ἐπίσης, ὅτι ὁ ἐξ Ἁγίου Πέτρου καταγόμενος πολιτικὸς ἀποτελεῖ τὴν συνισταμένην τῶν διαφόρων ρευμάτων, τὰ ὁποῖα ἐπικρατοῦν ἐντὸς τοῦ Ρεπουμπλικανικοῦ Κόμματος, ἔχει δὲ ὡς ἐκ τούτου τὴν ἱκανότητα νὰ προσελκύσῃ μεγάλον ἀριθμὸν ψήφων δημοκρατικῶν ὡς καὶ τὰς ψήφους τῶν μειονοτήτων, ὥστε νὰ κερδίσῃ τὰς ἐκλογάς. Ὁ κ. Χριστοφίλης περιώδευσεν ἀνὰ τὴν Καλιφόρνιαν καὶ ἐξεφώνησε λόγους, τοὺς τελευταίους μῆνας, εἰς τὰς 56 ἐκ τῶν 58 κομητειῶν τῆς Πολιτείας.

«Κάθε ἐφημερὶς τῆς Καλιφορνίας ἔχει κηρυχθῆ ὑπὲρ τοῦ κ. Μπράουν ἢ ὑπὲρ ἑνὸς μετριοπαθοῦς ρεπουμπλικανοῦ», εἶπεν ὁ κ. Χριστοφίλης καὶ προσέθεσε. «Θὰ ἤμουν πρόθυμος νὰ ἀποσύρω τὴν ὑποψηφιότητά μου αὔριον, ἐὰν ὑπῆρχε κάποιος ἄλλος συγκεντρώνων περισσοτέρας πιθανότητας νὰ κερδίσῃ τὰς ἐκλογάς. Θὰ ἔμενα εἰς τὴν οἰκίαν μου ἀσχολούμενος μὲ τὰς ἰδιωτικάς μου ὑποθέσεις. Ἀλλ' ἐν πάσῃ περιπτώσει εἶμαι ὁ μόνος Ρεπουμπλικανός, ποὺ δύναται νὰ κερδίσῃ τὰς ἐκλογάς».

Τὴν ἐπίσημον ἀνακοίνωσιν περὶ τῆς ὑποψηφιότητος τοῦ κ. Χριστοφίλη ἐπληροφορήθη μὲ χαρὰν καὶ ἐνθουσιασμὸν ἡ Ὁμογένεια, ἡ ὁποία ἔχει ἱερὰν ὑποχρέωσιν — ἰδιαίτερα δὲ οἱ Ἀρκάδες —, ὅπως ἐνισχύσῃ ποικιλοτρόπως τὸν ἐκλεκτὸν συμπατριώτην μας, ὁ ὁποῖος τιμᾷ πράγματι τὸ Ἑλληνικὸν ὄνομα εἰς τὴν μεγάλην αὐτὴν Δημοκρατίαν, μὲ τὴν ἐκ βάθους ψυχῆς ἀναβλύζουσαν εὐχὴν νὰ τὸν καμαρώσωμε καὶ Κυβερνήτην.

ΣΤΡΑΤΗΣ Γ. ΠΑΙΝΕΣΗΣ

ΚΥΝΟΥΡΙΑΚΑ ΠΕΝΘΗ

ΚΩΝΣΤΑΝΤΙΝΟΣ Γ. ΚΑΡΑΧΑΛΙΟΣ ἢ CALLAS

Τὴν 23ην Ὀκτωβρίου 1965 ἐξεμέτρησε τὸ ζῆν ὁ ἐκ Πελετῶν καταγόμενος Κωνσταντῖνος Γ. Καραχάλιος ἢ Κάλλας. Ὁ θάνατος τοῦ ἐκλεκτοῦ συμπατριώτου μας προῆλθεν ἐκ συγκοπῆς τῆς καρδίας κατὰ τὴν διάρκειαν ἐπισκέψεώς του εἰς συγγενεῖς του διαμένοντας εἰς Μόντρεαλ τοῦ Καναδᾶ, ὅπου εἶχε μεταβῆ διὰ νὰ παρευρεθῇ εἰς τὴν βάπτισιν τοῦ τέκνου τοῦ ἀνεψιοῦ του κ. Ν. Κόκκορη.

Ὁ ἀείμνηστος Κων. Κάλλας, ὁ ὁποῖος ἀπὸ 50ετίας σχεδὸν ἦτο ἐγκατεστημένος εἰς τὸ Brooklyn τῆς Ν. Ὑόρκης, ἦτο κατ' ἐξοχὴν φιλόπατρις, λίαν ἀγαπητὸς καὶ εὐθυτάτου χαρακτῆρος, δι' αὐτὸ καὶ ἡ ἀπώλειά του ἐλύπησε βαθύτατα τὴν ἐνταῦθα καὶ τὴν πέριξ ὁμογένειαν, ἀλλὰ καὶ τοὺς πολυπληθεῖς φίλους καὶ γνωστούς του.

Ἡ σορὸς τοῦ μεταστάντος μεταφερθεῖσα εἰς Μπροῦκλιν ἐναπετέθη εἰς τὸ νεκροπομπεῖον Κωνσταντινίδου, ὅπου τὴν προσεκύνησε πολὺς κόσμος. Πολλοὶ στέφανοι καὶ κάνιστρα ἐκ φυσικῶν ἀνθέων κατετέθησαν ἐπὶ τῆς σοροῦ τοῦ ἐκλιπόντος, μεταξὺ δὲ αὐτῶν ἦτο καὶ τοῦ πατριωτικοῦ Συλλόγου «ΑΘΗΝΑ», τοῦ ὁποίου ὁ ἀείμνηστος Κάλλας ὑπῆρξεν ἐκ τῶν ἱδρυτῶν καὶ διετέλεσε καὶ Πρόεδρος αὐτοῦ, ἦτο δὲ καὶ πρῶτος ἐκ τῶν πρώτων εἰς κάθε χριστιανικὸν καὶ πατριωτικὸν ἔργον.

Ἡ νεκρώσιμος ἀκολουθία ἐψάλη εἰς τὸν Ἱερὸν Ναὸν τῶν Ἁγίων Κωνσταντίνου καὶ Ἑλένης, εἰς τὸ Μπροῦκλιν, ὑπὸ τοῦ ἐφημερίου Ἀλκιβιάδου Καλυβοπούλου, βοηθουμένου ὑπὸ τοῦ ἱερ. προϊσταμένου τῆς «Κοιμήσεως τῆς Θεοτόκου» (ἀμφοτέρων τῶν Ναῶν ὁ ἐκλιπὼν ἦτο εὐεργέτης). Ὁ αἰδ. Καλυβόπουλος μὲ πρωτοφανῆ συγκίνησιν ἐξῆρε τὰς ἀρετὰς τοῦ μεταστάντος συγκινήσας μέχρι δακρύων τὸ ἀκροατήριον. Πολὺς κόσμος συνώδευσε τὴν νεκροφόρον μέχρι τῆς τελευταίας του κατοικίας.

Μετὰ τὸν ἐνταφιασμὸν ἐδόθη μακαρία ὑπὲρ ἀναπαύσεως τῆς ψυχῆς τοῦ μεταστάντος εἰς τὴν σχολικὴν αἴθουσαν τῆς ἐκκλησίας.

Πρὸς τὴν ἀγαπητὴν σύζυγόν του κ. Ἄνναν, τὸν ἀδελφόν του κ. Νικόλαον Κάλλαν καὶ τοὺς λοιποὺς συγγενεῖς του ἀπευθύνομεν θερμότατα συλλυπητήρια, εὐχόμενοι νὰ εἶναι ἐλαφρὸ τὸ χῶμα, ποὺ τὸν ἐσκέπασε, καὶ αἰωνία ἡ μνήμη του.

Μνημόσυνον 40ήμερον ὑπὲρ ἀναπαύσεως τῆς ψυχῆς του τελεῖται τὴν 28ην Νοεμβρίου.

Ι. ΜΑΝΟΥΣΟΣ

(Ἡ «ΚΥΝΟΥΡΙΑ» συμμεριζομένη τὴν βαθυτάτην θλῖψιν τῶν οἰκείων τοῦ ἀειμνήστου Κων. Κάλλα ἐκφράζει πρὸς αὐτοὺς θερμότατα εἰλικρινῆ συλλυπητήρια).

ΕΥΑΓΓΕΛΟΣ Μ. ΜΙΧΑΣ

Πλήρης ἡμερῶν, εἰς ἡλικίαν 83 ἐτῶν, ἀπεδήμησεν εἰς Κύριον τὴν 13ην Νοεμβρίου 1965 ὁ ἐκ Λεωνιδίου καταγόμενος Εὐάγγελος Μιχ. Μίχας.

Ὁ ἀείμνηστος συμπατριώτης μας ἐγκατέλειψεν ἀπὸ μικρᾶς ἡλικίας τὴν γενέτειράν του καὶ ἐγκατεστάθη εἰς τὸν Πειραιᾶ. Ἦτο κατ' ἐξοχὴν φιλόπονος, εἰλικρινής, τίμιος καὶ πρᾶος, αἱ ἀρεταί του δὲ αὐταὶ τὸν κατέστησαν λίαν ἀγαπητὸν εἰς τὸ περιβάλλον του καὶ τοῦ ἔδωσαν τὴν δυνατότητα νὰ ἀναδειχθῇ.

Εἶναι ἀξιόλογος ἡ ἐπαγγελματική του δραστηριότης, ἡ ὁποία ἔχει νὰ παρουσιάσῃ ἄξια θαυμασμοῦ δείγματα, δὲν ὑστεροῦσε ὅμως καὶ εἰς τὰς κοινωνικὰς ἐκδηλώσεις. Ἡ πίστις του ὅτι ὁ ἄνθρωπος ὀφείλει νὰ βοηθῇ τὸν συνάνθρωπόν του ὑπῆρξε τὸ κίνητρον, τὸ ὁποῖον τὸν ὤθησεν ὄχι μόνον εἰς τὴν συμμετοχήν του εἰς τὰς κοινωνικὰς καὶ πατριωτικὰς ἐκδηλώσεις τῶν συμπατριωτῶν, ἀλλὰ καὶ εἰς τὴν ἀπόφασιν νὰ ἀναλαμβάνῃ πρωτοβουλίας. Ἔτσι ἔγινεν ἱδρυτικὸν μέλος τῆς Ἀδελφότητος Κυνουριέων καὶ διετέλεσεν ἐπὶ σειρὰν ἐτῶν ταμίας αὐτῆς. Ὑπῆρξεν ἐπίσης μέλος τοῦ Διοικ. Συμβουλίου τοῦ ἐν Πειραιεῖ πατριωτικοῦ Συλλόγου τὸ «Λεωνίδιον», τοῦ ὁποίου ἡ ἀξιόλογος δρᾶσις εἶναι εἰς ὅλους τοὺς συμπατριώτας γνωστή.

Ὁ μεταστὰς ηὐτύχησε νὰ ἴδῃ τὸν υἱόν του κ. Δημ. Μίχαν ἄριστα ἀποκατεστημένον καὶ νὰ δοκιμάσῃ τὴν ἄφατον χαράν, τὴν ὁποίαν δίνουν τὰ ἐγγόνια εἰς τοὺς παπποῦδες.

Ὁ μεταστὰς ἐξετιμᾶτο ἰδιαιτέρως ὑπὸ τῶν συμπατριωτῶν του, μεγάλης δὲ ἐκτιμήσεως ἔχαιρε καὶ ἐκ μέσους τῆς Πειραϊκῆς κοινωνίας, ἐν μέσῳ τῆς ὁποίας ἔζησεν ἐπὶ μακρὰν σειρὰν ἐτῶν. Δι' αὐτὸ καὶ πλῆθος συγγενῶν, συμπατριωτῶν, φίλων καὶ γνωστῶν τὸν συνώδευσαν μέχρι τῆς τελευταίας του κατοικίας καὶ προσηυχήθησαν ὑπὲρ ἀναπαύσεως τῆς ψυχῆς του.

Ἡ «Κυνουρία» συλλυπεῖται τοὺς οἰκείους του.

ΓΕΩΡ. Δ. ΛΕΒΕΝΤΗΣ
Ὀφθαλμίατρος
Ὁδὸς Ἐμμ. Μπενάκη 3
Ἀθῆναι. — Τηλ. 315.679

ΑΠΕΒΙΩΣΕΝ Ο τ. ΔΗΜΑΡΧΟΣ ΠΕΙΡΑΙΩΣ ΔΗΜΗΤΡΙΟΣ ΣΑΠΟΥΝΑΚΗΣ

Τὴν 7ην Νοεμβρίου 1965 ἀπεβίωσεν αἰφνιδίως ὁ τέως Δήμαρχος Πειραιῶς καὶ τέως Βουλευτὴς Δημήτριος Κ. Σαπουνάκης. Ὁ θάνατός του προῆλθεν ἐκ συγκοπῆς τῆς καρδίας.

Ὁ ἐκλιπὼν ἐγεννήθη τὸ 1895 εἰς τὰ Σαπουνακέϊκα Κυνουρίας, ἐνωρὶς δὲ ἐγκατεστάθη εἰς τὸν Πειραιᾶ, ὅπου ἀπὸ τοῦ 1923 ἀσκοῦσε τὸ ἐπάγγελμα τοῦ ἐμπόρου ὑφασμάτων.

Ὁ μεταστὰς ἀνέπτυξεν ἀξιόλογον δρᾶσιν εἰς ὅλους τοὺς τομεῖς τῆς κοινωνικῆς δραστηριότητος, ἀνεμίχθη δὲ καὶ εἰς τὴν πολιτικήν. Κατὰ τὴν πολυετῆ δρᾶσίν του ἐτιμήθη μὲ διάφορα ἀξιώματα, διεκρίνετο δὲ διὰ τὰ φιλάνθρωπα αἰσθήματά του.

Διετέλεσε Σύμβουλος καὶ Γενικὸς Γραμματεὺς τοῦ Ἐμπορικοῦ καὶ Βιομηχανικοῦ Ἐπιμελητηρίου Πειραιῶς. Ὑπῆρξεν ἐπίσης μέλος τοῦ Διοικητικοῦ Συμβουλίου Ἐμπορευμάτων Πειραιῶς καὶ Νήσων, τελευταῖα δὲ ἦτο Πρόεδρος τοῦ Ἑλληνο - Σοβιετικοῦ Συνδέσμου Πειραιῶς.

Διὰ τὰς πολλὰς ἀρετάς του ὁ ἀείμνηστος Σαπουνάκης ἠγαπήθη ἀπὸ τὸ περιβάλλον του καὶ ἐξετιμήθη ἰδιαιτέρως ἀπὸ τὴν πειραϊκὴν κοινωνίαν, ἡ ὁποία διὰ τῆς ψήφου της τὸν ἀνέδειξε Δήμαρχον (τὸ 1954) καὶ Βουλευτὴν Πειραιῶς (τὸ 1963).

Ἡ κηδεία του ἔγινε τὴν ἑπομένην εἰς τὸν Ἱερὸν Ναὸν τοῦ Ἁγίου Σπυρίδωνος Πειραιῶς δημοτικῇ δαπάνῃ. Ἡ σορός του διὰ πομπῆς συνοδείᾳ τῆς Φιλαρμονικῆς τοῦ Δήμου, μετεφέρθη ἐκ τῆς οἰκίας του εἰς τὸ Πασαλιμάνι διὰ μέσου τῶν κεντρικῶν ὁδῶν τῆς πόλεως. Τὴν σορὸν ἠκολούθησαν ὁ Δήμαρχος καὶ τὸ Δημοτικὸν Συμβούλιον Πειραιῶς, οἱ Δήμαρχοι Νικαίας, Κερατσινίου, Αἰγάλεω, Περάματος, Δάφνης, Κορυδαλλοῦ, Δραπετσώνας, Ὕδρας καὶ Λεωνιδίου, οἱ Πρόεδροι τῶν Δικηγορικοῦ καὶ Ἰατρικοῦ Συλλόγων κ. κ. Πειρουνάκης καὶ Μπακούρης, ἐκπρόσωποι τοῦ Ε. Β. Ε. Π., ὁ Πρόεδρος τοῦ Χρηματιστηρίου Πειραιῶς, ὁ Πρόεδρος τοῦ Ἐμπορικοῦ Συλλόγου, ἄλλοι ἐκπρόσωποι Ὀργανώσεων πολλοὶ βουλευταὶ καὶ πολιτευταὶ καὶ πλῆθος κόσμου.

Ἡ ταφὴ ἔγινεν εἰς τὸ Νεκροταφεῖον τῆς Ἀναστάσεως.

Τὸν νεκρὸν ἀπεχαιρέτισαν ὁ Δήμαρχος Πειραιῶς κ. Κυριακάκος, ὁ Πρόεδρος τοῦ Δημοτικοῦ Συμβουλίου κ. Παντ. Μερτίκας, ὁ κ. Ἰ. Φραγκούλης ἐκ μέρους τῆς ΕΔΑ, ὁ κ. Κ. Ἀθανασιάδης ἐκ μέρους τοῦ Ἑλληνοσοβιετικοῦ Συνδέσμου, ὁ κ. Βουλόδημος, τ. Βουλευτής, ὁ Πρόεδρος τοῦ Ἐμπορικοῦ Συλλόγου κ. Κούμς, ὁ Δήμαρχος Λεωνιδίου κ. Στυλ. Μερικάκης καὶ ὁ ἀνεψιός του κ. Κώστας Σ. Σαπουνάκης, ὁ ὁποῖος τὸν ἀπεχαιρέτισε μὲ ποίημα.

Κ.Φ. — Α.

ΘΑΝΑΤΟΣ ΕΝ ΣΙΚΑΓΩ ΤΟΥ ΓΕΩΡΓΙΟΥ ΜΑΥΡΙΑ

Τὴν 1ην Νοεμβρίου, ὅλως αἰφνιδίως, ἀπεβίωσεν ἐκ συγκοπῆς τῆς καρδίας ἐν Σικάγῳ ὁ ἀείμνηστος Γεώργιος Κ. Μαυριᾶς, ἐκ Βερβένων τῆς Κυνουρίας. Ἡ κηδεία του ἔγινεν ἐκ τοῦ Νεκροπομπείου COLUMBIAN FUNFRAL HOME μὲ Νεκροπομπὸν τὸν κ. Ἠλίαν Δ. Σίδερην. Εἰς τὸ νεκροπομπεῖον προσῆλθον πολλοὶ ὁμογενεῖς καὶ ἅπαντα τὰ μέλη τῆς Ἀδελφότητος Βερβένων Σικάγου, τῆς ὁποίας ἦτο μέλος καὶ ἀξιωματοῦχος (Κεντρικὸς Ταμίας) αὐτῆς καὶ συνελυπήθησαν τὴν σύζυγον καὶ τὰ τέκνα αὐτοῦ καὶ λοιποὺς οἰκείους. Πάμπολλοι στέφανοι κατετέθησαν ἐπὶ τῆς σοροῦ, τοῦ μεταστάντος, μεταξὺ τῶν ὁποίων διεκρίνετο βαρύτιμος στέφανος τῆς Ἀδελφότητος Βερβένων. Τὸν στέφανον τῆς Ἀδελφότητος κατέθεσεν ἐκ μέσους τῆς Ἀδελφότητος ὁ Γενικὸς Γραμματεὺς αὐτῆς κ. Μιχ. Στίκας συνοδεύσας δι' ὀλίγων λόγων, διὰ τῶν ὁποίων, ἐξῆρε τὰ προτερήματα τοῦ ἐκλιπόντος καὶ τὴν ἐπὶ πέντε συνεχῆ ἔτη συνεργασίαν, διὰ τῆς ὁποίας προσέφερε τὰς ὑπηρεσίας αὐτοῦ ὡς Κεντρικὸς Ταμίας. Ὁ ἀείμνηστος Γεώργιος Μαυριᾶς εἰργάσθη μὲ αὐταπάρνησιν καὶ προθυμίαν διὰ τὴν πρόοδον τῆς Ἀδελφότητας Βερβένων, καὶ διὰ τὴν ἐκτέλεσιν κοινωφελῶν ἔργων εἰς τὰ Βέρβενα, τὸν τόπον τῆς γεννήσεώς του. Τὸν παρελθόντα Αὔγουστον ἐπεσκέφθη μετὰ τῆς συζύγου του καὶ ἑνὸς τῶν τέκνων του, τὴν Ἑλλάδα καὶ συνήντησε τοὺς ἀδελφοὺς καὶ ἀδελφὴν αὐτοῦ, καὶ ἐπεσκέφθη καὶ τὴν γενέτειράν του.

Ὁ μεταστὰς συμπατριώτης μας, Γεώργιος Κ. Μαυριᾶς, ἐγκαταλείπει βαρυπενθοῦσαν σύζυγον, τὴν κ. Ἑλένην, καὶ δύο υἱούς, τὸν Κωνσταντῖνον καὶ τὸν Δημήτριον ,ἐν Σικάγῳ καθὼς καὶ ἀδελφοὺς καὶ ἀδελφὴν ἐν Ἑλλάδι. Εἰς τὴν οἰκογένειαν τοῦ θανόντος ἡ Ἀδελφότης Βερβένων διεβίβασε τὰ ἐγκάρδια καὶ εἰλικρινῆ συλλυπητήρια της.

Ἡ Ἀδελφότης Βερβένων, στερεῖται ἑνὸς ἐκ τῶν δραστηρίων καὶ προοδευτικῶν μελῶν αὐτῆς, ἡ ἀπώλεια τοῦ ὁποίου ἐλύπησε βαθύτατα, ἅπαντα τὰ μέλη αὐτῆς καὶ τοὺς λοιποὺς συμπατριώτας.

ΣΙΚΑΓΟΝ
Μ.Ν.Σ.

(Ἡ «Κυνουρία» ἐκφράζει πρὸς τοὺς οἰκείους τοῦ μεταστάντος ἐγκάρδια καὶ εἰλικρινῆ συλλυπητήρια).

ΕΥΧΑΡΙΣΤΗΡΙΟΝ

Πάντας τοὺς συμμετασχόντας εἰς τὸ βαρύτατον πένθος μας ἐπὶ τῷ θανάτῳ τοῦ προσφιλοῦς μας ἀδελφοῦ, θείου καὶ ἀνεψιοῦ

ΣΤΑΥΡΟΥ Κ. ΠΛΑΪΝΟΥ

εὐχαριστοῦμεν θερμῶς.

Αἱ οἰκογένειαι : Θεοδώρου Κ. Πλαΐνοῦ, Δημητρίου Ι. Παπαδοπούλου, Ἰωάννου Κ. Πλαΐνοῦ, Παναγιώτου Χ. Τσακίρη.

ΜΑΡΙΑ ΚΩΝ. ΚΑΡΑΒΙΤΟΥ

Τὴν 15ην Νοεμβρίου 1965 ἀπεδήμησε πρὸς Κύριον ἡ Μαρία Κων. Καραβίτου, τὸ γένος Βασιλείου Τουρλούπη.

Ἡ μεταστᾶσα ἐγεννήθη εἰς τὸν Ἅγιον Βασίλειον Κυνουρίας τὸ 1900, ὑπανδρευθεῖσα δὲ τὸν Κωνσταντῖνον Καραβίτην διέμεινεν ἐπί τινα ἔτη εἰς Παλαιοχώριον.

Ἡ ἀείμνηστος Μαρία Καραβίτου διεκρίνετο διὰ τὰς χριστιανικὰς ἀρετάς της. Ἦτο εὐγενής, ἐνάρετος, εἰλικρινὴς πρὸς τοὺς συνανθρώπους της, μὲ τὰς ἀρετάς της δὲ αὐτὰς ἐκέρδισε τὴν ἀγάπην καὶ τὴν ἐκτίμησιν τοῦ περιβάλλοντός της.

Ἀπέκτησε τρία τέκνα, τὸν Ἀριστείδην, τὴν Ματοῦλαν καὶ τὴν Ζωήν, εἰς τὰ ὁποῖα ἐφρόντισε νὰ ἐμπνεύσῃ τὰς ἁγνὰς χριστιανικὰς ἀρχάς, καὶ ηὐτύχησε νὰ τὰ ἴδῃ ἀποκατεστημένα.

Ἀπὸ πολλῶν ἐτῶν ἡ ἐκλιποῦσα διέμενεν εἰς Βλαχιώτη Λακωνίας, ὅπου ἄφησε τὴν τελευταίαν της πνοήν.

Εἰς τοὺς οἰκείους της καὶ ἰδιαιτέρως, εἰς τὸν ἀδελφόν της κ. Ἰωάννην Τουρλούπην ἡ «Κυνουρία» ἐκφράζει τὰ θερμότατα συλλυπητήρια της.

ΣΥΛΛΥΠΗΤΗΡΙΑ

Τὴν 23ην Ὀκτωβρίου ἀπεβίωσεν αἰφνιδίως εἰς Μόντρεαλ ὁ ἐκ Πελετῶν καταγόμενος καὶ εἰς Μπροῦκλιν τῆς Νέας Ὑόρκης ἐγκατεστημένος Κωνσταντῖνος Κάλλας ἢ Καραχάλιος. Ὁ μεταστὰς εἶχε μεταβῆ εἰς Μόντρεαλ τοῦ Καναδᾶ, διὰ νὰ παραστῇ εἰς τὴν βάπτισιν τοῦ τέκνου τοῦ ἀνεψιοῦ του κ. Ν. Κόκκορη. Ἡ σορός του μετεφέρθη εἰς Μπροῦκλιν, ὅπου ἔγινεν ἡ ταφή.

Εἰς τὴν σύζυγόν του, τοὺς ἀδελφοὺς καὶ τὰς ἀδελφάς του, καθὼς καὶ εἰς τοὺς λοιποὺς συγγενεῖς του ἀπευθύνομεν ἐγκάρδια συλλυπητήρια.

Ν. Κ.